Se publica 365 días en el año

EL IMPARCIAL

DIARIO DE LA MAÑANA

8 páginas Todos los días

Año II | **San José, Costa Rica, A. C., martes 4 de Enero de 1916** | **Número 160**

Se está librando una gran batalla desde Riga hasta la frontera de Rumanía

Se calcula que un millón y medio de hombres están empeñados en la lucha

PETROGRADO, 2.—Se está librando una gran batalla, o más bien dicho, una serie de batallas ligadas que se encaminan hacia el frente Sureste, con las tropas de Von Mackensen y Pfanzer y que están empeñados con ellas desde el río Pripet hasta la frontera de Rumanía. Se calcula que un millón y medio de hombres están empeñados en la lucha.

PETROGRADO, 2. — En el frente, desde el Golfo de Riga a Pripet, no ha habido ningún cambio. Al Sur de Pripet la lucha continúa con desesperación no disminuida en el sector de Styr. Entre Kovel y Sary pasamos a la ribera izquierda del Styr, cerca de Czartoryek y tomamos la aldea de Khrias. En un desesperado contra-ataque el enemigo, con el objeto de hacernos retroceder hasta la ribera derecha del Styr, no tuvo ningún éxito; tampoco lo tuvieron en sus intentos de sacarnos de la región de Milasheff. Al Sureste de Kolki avanzamos al Norte de la estación de Olyka y consolidamos la posición conquistada. En el frente, en el río Strypa, ocupamos las líneas de trincheras del enemigo. En la región de Uscieszko arrojamos al enemigo a la ribera derecha del Dniester. Entre el Dnister y el frente en Rumanía, llegamos hasta los alambrados del enemigo y, atravesándolos, consolidamos el terreno conquistado. En el Cáucaso nuestros exploradores, el viernes en la noche, atacaron las avanzadas turcas en los riscos del monte Karatasch. Al Sur de Korassan los exploradores bayonetearon a los centinelas y penetraron hasta las defensas donde se encontraban los refuerzos, y bombardearon los refugios, matando a los sobrevivientes. Al Sur del lago Urumia un destacamento ruso se retiró hacia Mendoab bajo la presión de fuerzas superiores.

LOS ALEMANES AL HUIR ABANDONAN 400 CARNEROS.—60 CAMELLOS DESTRUIDOS POR LA ARTILLERIA.

LONDRES, 2. — Oficial. Anoche, el Suroeste de Armentier, unas pequeñas partidas de tropas se apoderaron de una porción del frente alemán causándole al enemigo algunas bajas, después de cumplido lo cual se retiraron 40 hombres. Nuestras pérdidas fué la de algunos heridos. Temprano en la mañana el enemigo hizo estallar unas minas cerca del reducto Hohenzollern sin causar ningún daño. Hoy ha habido menos actividad que de costumbre de parte de la artillería. El oficial británico que comanda las fuerzas en Egipto informa, con fecha de hoy, que nuestras fuerzas avanzaron desde Matrus, y rodearon el campo de Hanrus, encontrando que el enemigo se habían retirado precipitadamente dejando abastecimientos reunidos para varios meses: 400 carneros, 90 camellos, 200 tiendas. En el botín tomado después de la acción de Majid figuran también 1,200 tiros, pertrechos de armas pequeñas y 84 camellos, fuera de 60 camellos destruídos por la artillería.

CON MOTIVO DEL AÑO NUEVO PONCAIRE Y EL PRINCIPE ALEJANDRO DE SERBIA SE FELICITAN.

PARIS, 2. — Con ocasión del Año Nuevo Poincaré y el Príncipe Alejandro de Serbia se dirigieron mutuamente telegramas de felicitación.

LA ENFERMEDAD DEL KAISER. AHORA SE DICE QUE TIENE LA SANGRE ENVENENADA.

PARIS, 2. — Oficial. Anoche dispersamos a varias patrullas alemanas al Sur de Wayly y hubo un cañoneo intermitente entre el Somme, el sector de Wovre y Flyrey; no hubo acontecimientos importantes en el resto del frente. Entre el Havre y el Oisa nuestra artillería calló las baterías del enemigo. En la región de Amy, al Sur de Roye, entre Soisons y Reims, la lucha ha sido con minas, habiendo hecho estallar dos minas en la región de Troyon y una tercera cerca de Pompelle. Al Sureste de Reims, en los Vosgos, nuestra artillería desarrolló mucha actividad. Durante la tarde los cañones de largo alcance del enemigo dispararon diez proyectiles contra los alrededores de Nancy matando a dos habitantes e hiriendo a siete; el daño material fué muy pequeño; inmediatamente atacamos al cañón que disparó.

Según parte oficial belga, hubo violentos combates de artillería en el Iser. Las baterías de Yperles callaron a la artillería enemiga cerca de Mercen y dispersaron a un destacamento enemigo cerca de Poesel.

"Le Matin" dice que los últimos despachos de Berlín declaran que el Kaiser se vió obligado a tomar cama y recibir solamente a determinados oficiales. Además del cáncer está padeciendo de resfriados y siente gran opresión debido a la actividad que desarrolló visitando los distintos frentes; es posible que tenga ya la sangre envenenada no obstante los permanentes cuidados de las enfermeras; la Kaiserina no lo deja un momento.

OPINION DE VARIAS EMINENCIAS EUROPEAS CON RESPECTO A LA CONCLUSION DE LA GUERRA.

NUEVA YORK, 2.—El "New York American" publica las opiniones de las grandes eminencias sobre la conclusión de la guerra.

Lord Derby dice: "No me aventuraré a pronosticar si acabará en 1916; sólo sé decir que acabará cuando los Aliados obtengan la victoria completa. Si los alemanes comprendieran esto, la paz vendría muy pronto". Ferrero cree que acabará en la segunda mitad de 1916. El esfuerzo, dice, de los beligerantes es tan grande que no puede perdurar, sin embargo esta guerra ha sido tan fecunda en sorpresas que no me extrañaría que durase hasta 1917. Su manera de concluir dependería del esfuerzo de los rusos en la primavera.

Macterlink dice: "Las esperanzas de los belgas es que esta guerra concluya pronto para poder volver a su hogar desvastado y reparar los estragos. Es imposible profetizar el fin, pero no creo que otro día de Año Nuevo amanezca sobre los campos de batalla. Los golpes contundentes que los Aliados asestan al inhumano enemigo ahorrarán a la humanidad su innecesaria prolongación. Sinembargo, una paz remendada sería muy inconveniente".

Belloc: "La duración de la guerra depende enteramente de los factores políticos".

Brice: "No poseo datos que justifiquen el valor de mi opinión".

Las bajas ocasionadas por la guerra montan a 8.799.460 hombres.

A los teutones les quedan 7.365.000 hombres Mientras que a los aliados les quedan aún 20.933.000

PRIMER AÑO ALIADOS	Mandados a la línea de fuego	Muertos	Heridos	Prisioneros y desaparecidos	BAJAS TOTALES	Hombres disponibles
Inglaterra	1.253.000	115.000	351.000	71.000	537.000	4.463.000
Francia	3.000.000	270.000	840.000	180.000	1.290.000	1.590.000
Rusia	5.000.000	450.000	1.400.000	375.000	2.225.000	11.050.000
Italia	800.000	72.000	224.000	48.000	344.000	3.150.000
Bélgica	300.000	274000	84.000	18.000	129.000	550.000(1)
Serbia	300.000	27.000	84.000	18.000	129.000	100.000(2)
Montenegro	50.000	4.500	14.000	3.000	21.500	30.000
TOTALES	10.903.000	850.500	2.946.000	713.000	4.515.500	20.933.000
TEUTONES	**Mandados a la línea de fuego**	**Muertos**	**Heridos**	**Prisioneros y desaparecidos**	**BAJAS TOTALES**	**Hombres disponibles**
Alemania	5.333.000	485.370	1.510.040	323.580	2.318.990	2.500.000
Austria	3.546.000	319.140	992.880	265.950	1.577.970	2.290.000
Turquía	500.000	45.000	140.000	30.000	215.000	2.225.000(3)
Bulgaria	400.000	36.000	112.000	24.000	172.000	350.000
TOTALES	9.779.000	885.610	2.754.920	43.530	4.283.960	7.365.000
Totales generales	20.682.000	1.736.110	5.700.920	1.281.530	8.709.460	28.298.000

(1) La ocupación alemana de Bélgica reduce este total.

(2) Con la invasión y ocupación de Serbia y con la completa derrota del ejército serbio estas cifras se alteran por completo.

(3) Turquía ha trojezado con dificultades para equipar 700.000 hombres. Solamente un triunfo completo en los Balkanes podrá hacer que los turcos puedan poner toda su gente sobre las armas.

Los datos oficiales suministrados recientemente en la Cámara de los Comunes por el Primer Ministro de Inglaterra, Mr. Asquith, han servido de base para el cálculo acerca de las tropas de la Gran Bretaña y como base para los cálculos respecto a las otras naciones se han tomado los datos más recientes que se han recibido de fuentes francesas, austriacas y alemanas.

Los cálculos para las fuerzas aún disponibles están basados en los cálculos del Mayor Mohrat, perito militar del "Berliner Tageblatt".

Todos los peritos militares convienen en que la guerra terminará mucho antes de que se llamen las últimas clases de la reserva.

Los aliados no cabe duda tienen actualmente la preponderancia en lo que respecta a reservas y a soldados en servicio activo. También es cierto que sobre ellos recae indudablemente el mayor peso de los gastos.

LA LLEGADA DE FORD A NUEVA YORK.

NUEVA YORK, 2. — Llegó Ford; viene muy reservado; lo trajo el vapor "Ryndam"; durante el viaje tuvo que cambiar de rumbo.

UNA ESCUADRA DE AEROPLANOS FRANCESES ARROJA BOMBAS Y HIERE A UN SOLDADO GRIEGO.

LONDRES, 2.—Una escuadra de aeroplanos franceses que regresaba de Salónica después de un reconocimiento, erradamente arrojó bombas al campamento griego hiriendo a un soldado. Sarrail envió inmediatamente explicaciones al Gobierno griego.

POR ORDEN DEL KAISER LA CIUDAD DE BELGRADO SERA REBAUTIZADA CON EL NOMBRE DE WILHELMSBURG.

PARIS, 2.—Unos miembros de la Cruz Roja que regresaron de Serbia dicen que el Kaiser dió órdenes a Von Mackensen para que rebautice a la ciudad de Belgrado con el nombre de Wilhelmsburg.

ROMA, 2.—En las ceremonias de Año Nuevo, los Ministros, Senadores, Diputados y funcionarios, para presentar sus saludos al Rey han tenido que ocurrir al frente en vez de hacerlo en el Palacio del Quirinal. Este gran cambio ha sido muy notado en la capital, aumentándose con esto la popularidad del Rey quien, desde el principio de la guerra, se niega a dejar a los soldados aún por pocos días.

LA GUERRA EN LOS ALPES

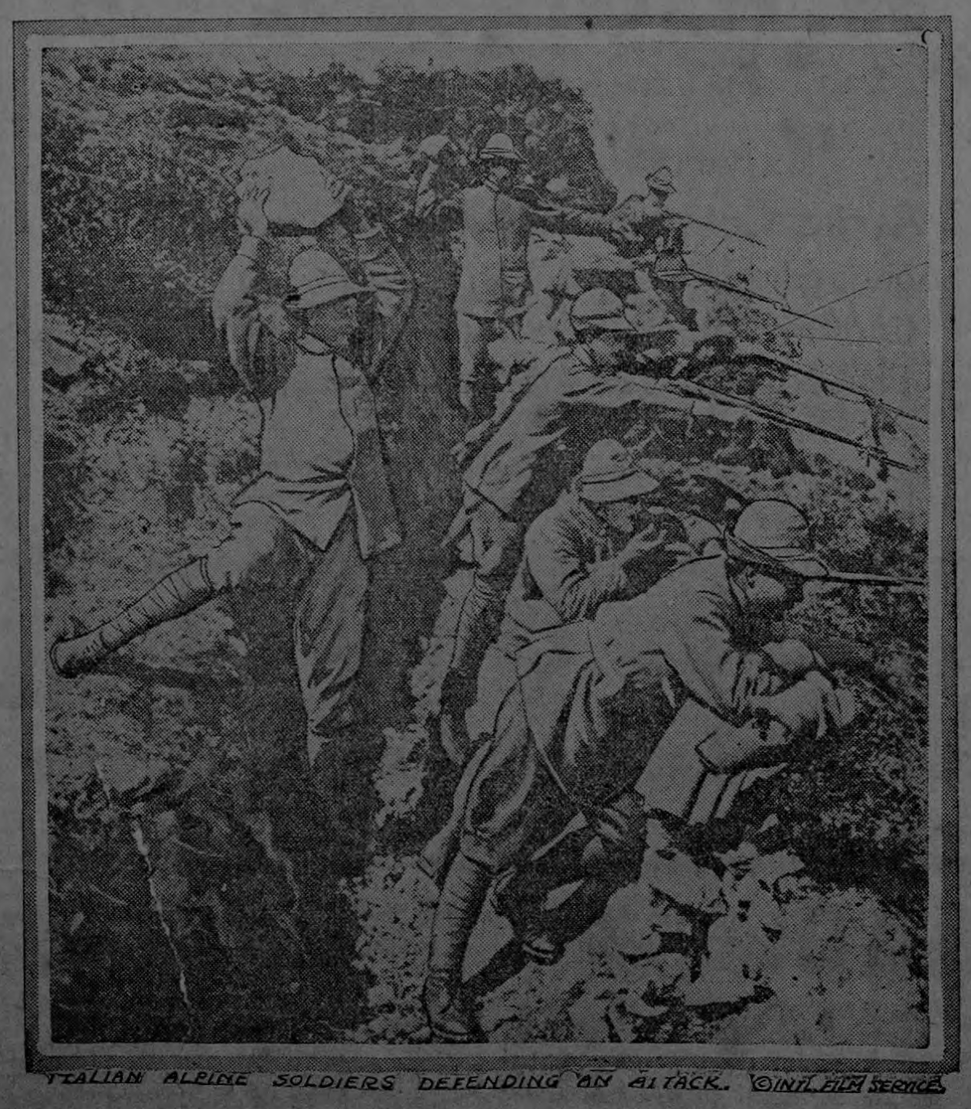

Soldados alpinos italianos defendiendo una trinchera conquistada de un contraataque de los austriacos

Los delegados panamericanos discuten una alianza ofensiva y defensiva entre los Estados Unidos y la América Latina

WASHINGTON, 3.— Los delegados Panamericanos discuten el proyecto de una alianza ofensiva y defensiva entre Estados Unidos y las Repúblicas de la América Latina. Santos Dumont dijo que "debía hacerse imposible la patrullada de las costas de América por los barcos de guerra; que la solución era que Panamérica mantuviese aeroplanos si fuese necesario". Manuel Ramírez dijo: "La unión de las naciones neutrales conviene a las negociaciones diplomáticas, pero Panamérica debe tener fuerzas necesarias para exigir que se le respete; que esa política actual era innecesaria, salvo el caso del peligro de amenaza, pero debemos prepararnos, dijo, para demostrar fuerza, si fuese necesario". Luis Oramas dijo: "La Corte de Arbitramiento se opone a la idea de ejercer la policía en aguas americanas, pero debemos tomar medidas para estar listos contra toda invasión". Alfredo Arias dijo: "Pláceme ver el sentimiento tan resuelto en Estados Unidos de proteger a la América Latina prescindiendo de todo interés".

Un retrato al óleo del señor Presidente

Hemos visto un hermoso cuadro pintado al óleo por el artista costarricense don Fernando Zamora, en cuyo estudio, situado cerca de la iglesia de la Soledad, pasamos un rato agradabilísimo, que fue para nosotros un minuto de verdadera poesía.

Es un retrato del Presidente, casi de cuerpo entero. Los líneas están vigorosamente trazadas y los tonos son muy acertados, de modo que los contrastes hacen resaltar la figura, que es de un notable parecido.

El señor Zamora obsequiará ese retrato al señor Presidente; mas, antes sería de desear que lo expusiese al público en alguna ventana de la Avenida Central para que se pueda apreciar esta obra de arte.

EN 1915 FUERON LINCHADOS EN ESTADOS UNIDOS 69 INDIVIDUOS.

NEW YORK, 2.—Los linchados en 1915 fueron 69, o sea, 17 más que en 1914.

El "New York American", bajo el encabezamiento de "Los jefes de las 17 Repúblicas", dice que hay un gran movimiento Panamericano hacia la solidaridad y la estrecha alianza con el establecimiento de una Corte Internacional que se formará dentro de un mes.

Naón se encuentra actualmente exponiendo el proyecto al Gobierno argentino para una unión defensiva y para el arreglo de las disputas internacionales. Cita las opiniones de los Presidentes de los países de la América latina y dice que se sabe que la insinuación de Lansing para la formación de un tribunal internacional se ha recibido con entusiasmo sin ejemplo en Sudamérica.

UN AUSTRIACO ES NOMBRADO GOBERNADOR GENERAL DE SERBIA.

VIENA, 2. — El Comandante militar de Viena, Conde Salisseco-wis, fué nombrado Gobernador General de Serbia.

Los soldados polacos piden que se les envíe a su país

El entierro de von Emmich

SERVICIO DE LA TRANSOCEAN

CONSTANTINOPLA. — Según informes del frente Cáucaso, los soldados polacos se desertaron del ejército ruso, pidiendo que se les envía a su país, libre ya.

El ejército ruso del Cáucaso está desmoralizado por el frío, por el hambre, por el cólera y el tifus y por la pobreza de equipos.

HANNOVER. — El entierro del General von Emmich se verificó con gran solemnidad. Todas las campanas de la ciudad se dejaron oír. Acompañaban el cortejo el Duque Alberto y la Duquesa de Brunswick.

ATENAS.—Gounaris, después de informar al Rey Constantino del resultado de las elecciones, en las que quedó de manifiesto el decaimiento del partido de Venizelos, declaró, en su calidad de Jefe de la mayoría, que estaba dispuesto a apoyar al Gabinete actual de modo que no había necesidad de cambiarlo, lo que además, no se aconsejaba en las actuales circunstancias. El Rey convino en ello.

Regreso del Coronel Bascon Jones

El Album de Belleza

Regresó de su viaje a Panamá nuestro amigo el Coronel Bascom Jones quien en breve podrá presentar al público "El Libro Azul de Costa Rica".

Trae consigo una prueba de su "Album fotográfico" en el cual aparecen 148 retratos de bellas señoras y señoritas de Costa Rica.

La edición de esos álbumes constará de 500 ejemplares.

En sus nítidas páginas figuran la señorita Emilia Jiménez Guardia (Reina de la Belleza en toda la República), señoritas María del Socorro González, Emilia Villarreal, Rosalía Fernández, Soledad Rodríguez Villarreal, Gertrudis Zinck, Rosita A. Keith, Emilia Keith y Marta Baixench, Lía Piza, Clemencia Montealegre, María Cristina Collado y señoras Cristina de Facio, Sara Aguilar de Montealegre, Sara Chacón de Facio, Victoria Beeche de Alvarado, María Fernández de Tinoco y Tulia Borbón de Soto.

Por las pruebas que le han llegado al señor Bascom Jones y que nosotros hemos visto, "El Libro Azul de Costa Rica", será sin duda alguna un volumen precioso, llamado a ocupar puesto preferente en las grandes bibliotecas.

Felicitamos a su autor por tan interesante trabajo.

Este documento es propiedad de la Biblioteca Nacional "Miguel Obregón Lizano" del Sistema Nacional de Bibliotecas del Ministerio de Cultura y Juventud, Costa Rica.

EDGAR KNOHR & Co.

SAN JOSE - LIMON

GRAN ALMACEN DE

GENEROS Y ABARROTES

PAT. JAN. 5TH 1909

OLUS

REG. U.S. PAT. OFF.

Camisas — Pijamas

Unicos exportadores para Centro América

J. M. CABANAS & CO.

Representantes para Costa Rica

E. SALAZAR S.

Oficina: 50 varas al Oeste de la "Botica Francesa".

J. M. CABANAS & Co.

NUEVA ORLEANS

Representantes exclusivos de manufacturas americanas, cuentan con grandes existencias de mercancías para atender con esmero y prontitud cualquier orden de pedido que se les envíe, garantizando completa selección hecha personalmente por la casa en los despachos que se verifiquen.

AGENCIAS ESTABLECIDAS Y CUIDADOSAMENTE

ATENDIDAS EN TODO CENTRO AMERICA

Representante para Costa Rica: Sr. E. SALAZAR S.

Pomada Salomón

Remedio infalible para la curación de cualquier úlcera y reumatismo.

MULTITUD DE CASOS CURADOS

Fíjarse en las certificaciones que acompañan a cada caja.

DEPOSITO EN SAN JOSE: BOTICA FRANCESA.

Propietario: Salomón Chajud.

Las Juntas de Abangares.

La medicina está patentada y las falsificaciones serán perseguidas conforme la ley.

"SAPOMETIL"

UN JABON IDEAL PARA LOS MEDICOS, DENTISTAS, OBSTETRICAS Y ENFERMEROS

Los profesionales arriba citados tienen que tratar a diario pacientes cuyas afecciones específicas o purulentas son siempre un peligro. Necesitan, por lo tanto, de un elemento antiséptico que a su poder bactericida y parasiticida una la ventaja de un fácil manejo y una aplicación adaptable tanto al lavado del enfermo como al suyo propio y al de los instrumentos que emplee. Si a esot se agrega la de ser económico, se tiene conseguido el ideal deseado. El artículo existe: se llama

SAPOMETIL

El "SAPOMETIL" es un jabón líquido, cuidadosamente preparado con substancias puras e inofensivas para la piel. Su uso debe ser general, por sus condiciones higiénicas, para el lavado de la cabeza, para la tersura del cutis, para las ulceraciones y heridas, para las manos agrietadas, como profiláctico, etc. etc.

Su empleo se impone siempre que haya necesidad de jabón.

Preparado por HERMANN y ZELEDON. BOTICA FRANCESA

Indicador de EL IMPARCIAL

4 Martes ENERO

SANTORAL

San Gregorio.

DIA ASTRONOMICO

Luna nueva.

EFEMERIDES

1o. de enero. 1663.—En ese día se hizo uso por primera vez de la imprenta en Guatemala, la que había llegado al país tres años antes. Pertenecía a Juan Pineda Ibarra, y la primera pieza que en ella se imprimió fué un tratado teológico de 728 páginas.

1837.—Con toda solemnidad se promulgan en el Estado de Guatemala los códigos de Livingston.

1848.—Los ingleses se apoderan del puerto de San Juan del Norte.

1890.—Se convierte en diario el periódico oficial del Gobierno de Nicaragua.

2 de enero. 1610.—Salieron los vecinos de León con el estandarte enarbolado y conducidos por Pedro Munguía Mendiola quien desempeñaba las funciones de Alférez Mayor. Caminaron nueve leguas hacia el poniente y habiendo llegado a un hermoso y fértil llano el Alférez fijó el real estandarte en un árbol de Guácimo. En seguida delinearon las calles y empezaron a levantar las casas de la actual ciudad de León.

3 de enero. 1857.—Los costarricenses se apoderan del vapor "San Carlos". en el lago de Granada, único barco que quedaba en poder de los yanquis.

PASAPORTES

Andrés Ballester, para España; Gregorio Arteaga, para la Habana; Rubén Chavarría, para Cuba; Ricardo Pérez Cabrera, para Guatemala; Armando Phalipan, en compañía de su esposa doña María Sala, para México; Emiliano Martínez Barrio, para España; Elsie v. de Carazo, para Boston; Manuel Urueta, para Panamá; William F. Jones, para Estados Unidos.

NACIMIENTOS

María del Socorro, de Aurora Barrientos; Ramón Oscar, de Carlos Villalta Valverde y María Carmona Mora; Jerónimo Miguel, de Rafael Ulate Ulate y María Trigueros Miranda; Erasmo Javier, de Emilio Díaz Muñoz y María Molina Coto; Inés Hugolina de Juan Alvarado y Agripina Cortés; Ramona Micaela, de Francisco Gámez Meneses y Josefa López Gómez; Rafaela Antonia. de Jesús Morales Aguilar y Amelia Arrieta; José Damián, de Miguel Obregón Lizano y Clotilde Loría.

DEFUNCIONES

Amelia Saborío de Castro; Carlos Ramírez; Eugenio Villanave.

ARTICULOS DE PRIMERA NECESIDAD.

La sal sigue a precios elevados y tiende al alza.

Comienza a bajar el precio de las legumbres.

MARITIMAS

Zarpó para Pedregal (Panamá) la gasolina costarricense "Digna María" con los pasajeros Mr. Dogan y Luis Romero.

—Ancló en Limón procedente de la Habana el vapor "San José", con 40 sacos de correspondencia y 76 bultos de carga. Pasajeros: Gabriel Sevillano y señora y Rafael Quesada

El impuesto a los Bancos prestamistas y cerveceros

Para la ejecución de la ley correspondiente el Ejecutivo decretó ayer:

Artículo 1o.—Las instituciones bancarias y las sucursales de bancos extranjeros establecidas en el país y las casas de préstamo enterarán en la Administración Principal de Rentas el valor del 1 por ciento sobre las utilidades netas que les queden durante el año, según el estado de cuentas de los libros de la institución dentro de ocho días después de aprobado el balance.

Tratándose de prestamistas el depósito se hará el 31 de diciembre de cada año.

Artículo 2.—Todo fabricante está obligado a colocar sobre el tapón de cada botella de cerveza un sello que consistirá en una tira de papel de 0.02 m x 0. 16 y que llevará impresa la leyenda:

República de Costa Rica. Impuesto sobre la cerveza de fabricación nacional. Ley No. 58 de 16 de agosto de 1915.

Artículo 3.—Habrá dos clases de sellos: uno del valor de ₡ 0.01 dos tercios y otro de ₡ 0.03 un tercio; los primeros se imprimirán en papel azul y los otros en papel amarillo, ambos con tinta negra.

Artículo 4.—Cuando la cerveza se expenda en barriles, las fábricas deberán enviar semanalmente a la Secretaría de Hacienda una nota de las ventas efectuadas en esa forma y depositarán en la Administración Principal de Rentas el monto del impuesto correspondiente.

Artículo 5.—Las medias botellas llevarán agregado un sello del valor de ₡ 0.01 dos tercios y las botellas uno de ₡ 0.03 un tercio.

Artículo 6.—El depósito de sellos lo tendrá la Administración de Rentas quien los venderá en hojas perforadas que contendrán doce sellos cada una.

Artículo 7.— La Secretaría de Hacienda enviará, cuando a bien lo tenga, un empleado para que vigile el pago exacto del impuesto.

VACUNA CONTRA EL CARBON O ANTRAX Y EL BLACKEF O PIERNA NEGRAS

Pongo en conocimiento de los agricultores, que por encargo de la Secretaría de Policía, y con el fin de prevenir eficazmente las enfermedades carbuncosas del ganado, (ANTRAX O MORRIÑA SILENCIOSA, BLACKLEG O PIERNA NEGRA), he introducido para verder a precio de costo, la mejor vacuna que se conoce actualmente para el objeto indicado.

Se vende en tubos de diez dosis cada uno a ₡ 3-00 para el carbón y ₡ 2-40 para el blackleg.

Jeringas: para diez dosis ₡ 8-00 y para una ₡ 3-00.

Atiendo órdenes por correo. Acompañadas de su valor se enviarán libres de porte.

DEPOSITO DE SUEROS Y OXIGENO

del Licenciado Julio A. Gurdián, 200 varas al Sur del Banco de Costa Rica y esquina opuesta al Teatro Actualidades. Teléfono 623.

W. R. Grace & Co.

San Francisco - Nueva York - Nueva Orleans

Exportadores al por mayor de

Arroz, Cemento Alemán Americano Sueco Harina, Trigo

Abono para café, Pez Rubia, Bacalao, Soda Cáustica, Canfín, Salmón, Gasolina, Cerveza Americana, Frutas y Vinos de California, Cerveza Sueca, Fósforos Suecos y Japoneses y otros

RECIBEN CONSIGNACIONES DE

Café Cacao, Cueros, Caucho y otros

:-: :-: y hacen adelantos liberales :-: :-:

Para mas informes:

F. WISS

SAN JOSE. - APARTADO 171 — AGENTE GENERL EN COSTA RICA

A nuestros suscriptores y anunciantes

De hoy en adelante toda la correspondencia, lo mismo de Redacción que de Administración, debe dirigirse al Director-Gerente y Propietario de esta empresa don Rogelio Fernández Güell.

AVISO IMPORTANTE

Arados de hierro reversibles para terrenos quebrados, la mejor calidad. Máquinas "New Home". Material para cloacas.

Pida informes y precios a

RIVERA Y CIA.

Teléfono No. 11. Cartago. Apartado 21.

Gran Depósito de Maderas

— DE —

SUAREZ Y CUETO

Calidad y precios sin competencia.

— San José, Costa Rica. —

Apartado 853. (Aserradero en Orotina.) Teléfono 456.

LA MEJOR FABRICA DE SIROPES Y BEBIDAS GASEOSAS

DE FERNANDEZ Y CAMPOS

No usamos sacarina en nuestros refrescos. Léase el importante documento que sigue:

"Jefatura de Sanidad, San José de Costa Rica, 13 de noviembre de 1915. El infrascrito, Secretario de la Jefatura de Sanidad, a solicitud de los señores Fernández y Campos, certifica: que el informe del Laboratorio Químico Comercial de San José, de fecha 10 del corriente, dice: "muestras números 1 a 21, procedentes de la Jefatura de Sanidad, reconocidas como refrescos gaseosos, contienen sacarina los números uno, dieciocho, diecinueve y veinte. En los demás no encontramos. (f.) Gustavo Michaud.

Los refrescos de los señores Fernández y Campos, cuya fábrica se denomina "LA MEJOR", eran los números 6 a 11 inclusive, con muestras examinadas de Ginger-Ale, Zarza, Kola Champaña, Limón, Cream-Soda y Kola, los cuales no están comprendidos entre los que marca el Laboratorio conteniendo sacarina.

El Secretario,

ISMAEL COTO.

CERVEZA

"HIGH GRADE"

a 45 colones el barril.

Ventas por correo — REGINALD WALCOTT REPRESENTACIONES — Apartado 741

Pianos, Piano Polish, Joyería, Libros, Polvos para hornear, mortadelas

AL POR MAYOR

Me encargo de toda clase de reparaciones y afinaciones de pianos. No compre usted ningún piano sin avisarme. LE AHORRARE DE 50 A 150 colones. Si tiene alguno para vender, también avíseme. Escríbame para detalles

A los exportadores de café

MALA REAL INGLESA

El vapor "Conway" deberá llegar a Limón el día 9 de Enero, de donde saldrá tres o cuatro días después llevando unos 20.000 sacos de café directamente para Londres.

Llamamos espcialmente a atención de los señores exportadores sobre esta oportunidad de poder embarcar su café directamente a Londres sin trasbordo en Nueva York o en puertos ingleses, y les rogamos encarecidamente marcar dsd eahora e nsus guías: Para ser embarcado por "Vapor de la MALA REAL".

Los tipos de flete serán 115 y 100 por tonelada de 1000 kilos respectivamente para café en pergamino y en oro. Estos son los mismos tipos que rigen hoy para embarques por vía de New York, y se garantiza que, salvo fuerza mayor, no habrá demoras ni gastos de bodegaje.

Para más informes dirigirse a la oficina de

LYON HERMANOS y Co.
Agentes generales.

Suscripción para el Monumento al Maestro

SEXTA LISTA

Adolfo Esquivel de la G.	2.00	Junta Educación de Pocora	10.00
dro Montes de Oca	25.00	Aaron Asch	10.00
Municipalidad del Naranjo	25.00	Rubén Esquivel de la G.	1.00
Arturo Esquivel Arias	2.00	Ramiro Esquivel de la G.	1.00
Junta de Educación San Pe-		Max. Esquivel de la G.	1.00
Tranquilino Ulloa Flores	5.00	Juan García A. y Sra.	1.00
J. K.	15.00	Juan J. Li	2.00
Adela Negro	2.00	Municipalidad de Naranjo	25.00
Anita Peralta Negro	2.00	Ricardo Montealegre	10.00
Rafael Recio	5.00	Montealegre y Bonilla	15.00
Jenaro Recio	1.00	José Ana Hernández, (La	
Juan R. Saborío	3.00	Virgen)	1.00
		Enrique Ugalde	2.00

Hace un placer de la digestión si se toma después de las comidas

Cerveza TRAUBE

LA BEBIDA IDEAL

Da vigor a los viejos, fuerza a os jóvenes y belleza a las mujeres

Este documento es propiedad de la Biblioteca Nacional "Miguel Obregón Lizano" del Sistema Nacional de Bibliotecas del Ministerio de Cultura y Juventud, Costa Rica.

Boletín de Limón

Limón se despide del año 1915 satisfecho de haber luchado en todas sus esferas con el ahinco con que puedan haber luchado todos los más esforzados pueblos de la República. Innumerables son los triunfos alcanzados por este pueblo en todo orden social y administrativo, aunque si es verdad, que si es verdad, que si en algún esfuerzo por el progreso se llegó al fracaso no fue, sin duda alguna, que se procediera adrede y con fin premeditado, advirtiendo que habría sido el pueblo dichoso por excepción si no hubiese sufrido los quebrantos la adversidad. Ya haremos el recuento de lo que se ha avanzado, es decir, un balance del haber y el debe, teniendo en cuenta la situación actual.

Para el próximo año de 1916 nos encontramos todos dispuestos a luchar como siempre y llevando un cúmulo de conocimientos que nos conducirán por una senda más florida y llena de ideales factibles. Porque es un hecho cierto que la unión hace la fuerza y partiendo del principio general en la práctica de que cualquier tiempo pasado fue peor, llegaremos a rendir nuestras cuentas al fin del año mil novecientos dieciséis con lo mejor de nuestros anhelos. Oportunamente todas nuestras instituciones darán a conocer toda su labor llevada a cabo durante el año que termina, donde se hará patente todo el esfuerzo colectivo y lo mucho que puede la voluntad desinteresada de los individuos que han formado el Estado Mayor de nuestra sociedad, Gobernación, Comandancia, Municipalidad, Junta de Educación, Junta de Caridad, Junta Agrícola, Junta Edificadora, Juzgados, Acaldías, Inspección de Escuelas, Fiscalía, Sub-Inspección de Hacienda, Agencia de Policía, Capitanía de Puerto, Aduana, Club Atlántida, Sociedad de San Vicente y Comercio en general. Todos, para todos, deseamos un Feliz Año Nuevo.

Nuevo Corresponsal

DE PUNTARENAS

Diciembre, 31.

Ha comenzado la temporada veraniega. Varias son las familias del interior que llegan a este puerto en solicitud de salud y recreo. El comercio ya presenta otro aspecto, y celebra de entrada del verano como su tabla de salvación.

En vista del resultad cobtenido en el remate de las taquillas por nacionales, varios hijos del Celeste Imperio formaron una compañía para explotar únicamente tres puestos de licores. Creen los chinos que los ticos no podrán soportar la competencia y que se verán en la necesidad de renunciar sus patentes en el primer trimestre.

—Don Juan de la Cruz Ruiz, que sacó una patente de licores la traspasó a un chino que no quiso entrar en el trust.

—Otro chino piensa comprarle el derecho que obtuvo nuestro buen amigo don Amadeo Boza McKollar, en el remate de taquillas. Si se verifica esta transacción, los descendientes de Confucio perderán la partida.

—Parece que la hija de un rico hacendado de Aranjuez se comprometió matrimonialmente, y con la aceptación de sus padrse, con un apuesto joven minero, oriundo de la capital y de familia distinguida.

—El popular establecimiento La Colmena se trasladará al local conocido con el nombre de El Recreo. El amigo Rivera al comprar esa propiedad piensa introducir algunas mejoras que le darán realce a sus negocios.

—El activo empresario don Miguel Fulton abrirá desde el primero de Enero un establecimiento de licores y pulpería, en la espaciosa casa que antes ocupó, hace algunos meses, La Colmena. Muchas prosperidades deseamos a Miguelito, que será el que la administrará.

—Han sido contratadas cinco piezas del mercado para establecer taquillas. Con esto y con las nuevas leyes que dictará la previsora Municipalidad este centro comercial volverá a la vida de antes en que daba pingües utilidades al Ayuntamiento.

—Don Salvador Arauz, quien remató un puesto de licores, compró su negocio al chino Pío con el objeto de establecerse en ese lugar, que por lo bien situado y céntrico, dará ópimos frutos al amigo Arauz.

—El diez del entrante se embarcará rumbo al Salvador el joven don Raúl Salamanca, alumno que obtuvo magníficas notas en el Liceo de Costa Rica. En una de las Universidades de esa República conquistará un título que le abrirá las puertas de un porvenir venturoso.

—Se nos dice, con visos de certeza, que el inteligente joven don Alberto Delgado será designado por la Municipalidad entrante como Secretario de ese respetable Cuerpo.

Dada la actividad y competencia del amigo Delgado, creemos que los asuntos marcharán como es debido y como lo exigen las circunstancias.

Corresponsal.

Notas de Grecia

El 24 de diciembre en la noche se efectuó la feria a beneficio de los pobres, a juzgar por el movimiento y entusiasmo que se notaba en dicha fiesta, creemos que los resultados obtenidos han sido buenos, de lo que nos alegraríamos.

Tanto el 24 como el 25, hubo en el público mucho entusiasmo, principalmente entre la gente menuda. El 25, varias señoritas y caballeros hicieron reparto de obsequios a los niños pobres, en el centro social, se les dió generitos y sombreros, y el amigo don David Hidalgo, de la puerta del centro, hizo unos cuantos oleos de dinero con gran contentamiento de los chicos.

—Es de gran necesidad que se active la traída de la máquina aplanadora, que según sé, ya está tratada con el Gobierno, y ya el camino se presta para su acarreo; trayéndola desarmada, pues las calles han quedado con el fuerte invierno muy malas, y las macadamizadas, cubiertas de piedra suelta; por otro lado ya se ha dado principio a madadamizar otras calles, y sin esa máquina, no resulta el trabajo como debe ser. Ojalá pronto sea traída esa aplanadora. La nueva plaza "Colón" como han dado algunas personas en nombrarla, pues así desean sea bautizada, ya pronto estará al servicio público, pues se trabaja activamente por despoblarla de la leña y café que hay allí plantado; será un paseo delicioso, el punto no puede ser mejor. La Comisión de Fiestas, si presenta inconveniente para jugar los toros en la del nuevo mercado, porque los trabajos de construcción de ese edificio están principiados; para la época de los festejos, piensan hacer las barreras en la plaza nueva.

—Ya se ha nombrado una persona para que haya el riego de los arbolitos de la plaza; no sería mejor que se hiciera con una manguera y no con baldes? Y a propósito: debiera prohibirse en absoluto a los chiquillos que jueguen allí; tienen otros lugares en donde sin causar daños, pueden hacerlo; ojalá el sargento de policía ordene a sus subalternos retirar de la plaza a la gente menuda, cuya inclinación natural es la de destruir todo lo que pueden!

RIGADIN.

FOTOGRAFIA IMPERIO
CALLE DE LA ESTACION 50 VARAS AL OESTE DEL PARQUE DE MORAZAN
HERNANDEZ HNOS.
SE RETRATA DE NOCHE PREVIO AVISO CON TODA PERFECCIÓN
TELÉFONO 690

EL IMPARCIAL

—Se publica todos los días del año—

Director Gerente: Rogelio Fernández G.
Corresponsales en Londres, París y New York.

(Diario, inclusive los domingos)

Precios de suscripción local..

Un mes	₡ 1.00
Tres meses	3.00
Seis meses	5.50
Un año	11.00

Los mismos precios para el resto de Centro América

Para los Estados Unidos, América Latina y Europa:
Un año ... $ 6.00
Colaboración solicitada. No se devuelven originales.
Frente al Cuartel de Artillería.
Teléfonos: Dirección, 701. — Administración, 702.—Apartado, 318.

Un mensaje a las mujeres que temen la maternidad

UN MENSAJE A LAS MUJERES QUE TEMEN LA MATERNIDAD.

Después de muchos años de experiencia, estudio y práctica, el doctor J. H. Dye perfeccionó el famoso remedio "COMPUESTO MITCHELLA". El ha demostrado científicamente que ninguna mujer debe tener más memoria los dolores del PARTO. Toda esposa, madre o hija debe sentirse ahora feliz. A ella proclamamos victoriosamente los resultados del "COMPUESTO MITCHELLA", el cual permitirá el arribo de su futuro niño lena de felicidad y exenta de dolores en su cuerpo. Es también de mucha ayuda cuando se toma después del ALUMBRAMIENTO, porque acelera el restablecimiento y evita complicaciones fortalece y no produce NERVIOSIDAD, IMPACIENCIA Y PALPITACIONES DEL CORAZON. En la temprana DONCELLEZ es el momento más oportuno para tomar el COMPUESTO MITCHELLA, pues los cambios rápidos y maravillosos que entonces empiezan a tener lugar debilitan a las jóvenes en su desarrollo debido al exceso de trabajo o estudios.

35 AÑOS DE EXITO RESPALDAN AL "COMPUESTO MITCHELLA"

Pídase el legítimo. Rechazar imitaciones. Recuerde que el "COMPUESTO MITCHELLA" es puramente vegetal; no contiene Opio, Morfina, Cocaína o cualquier otra sustancia que resulte perjudicial a la esposa, madre, hija o criatura próxima a nacer. NO hay necesidad de guardar dieta ni de recogerse en cama, sino simplemente, una pastilla antes de cada comida y al acostarse.

¡¡GRATIS!! Solicite HOY MISMO en cualquier botica, un ejemplar del libro portentoso del Dr. J. H. Dye, que dice: Cómo dar a luz niños sanos y robustos sin temor a dolores y cómo llegar a ser madre. Este libro contiene consejos muy valiosos para las mujeres que sufren. Si se le dificulta conseguirlo, diríjase a la NUEVA BOTICA DE SAN JOSE, San José de Costa Rica.

The Dr. J. H. Dye Medical Institute,
Buffalo, N. Y.

Muy señores míos:

Me dirijo a ustedes para darles cuenta de mi poca salud. Pues les diré que habiéndole consultado a una buena amiga que tengo de mucha confianza, que hace más de unos cinco meses que estoy sufriendo una terrible debilidad, escasez de sangre, cansancio y mucho desgano para comer y dicha amiga me aconsejó que le mandara yo había pasado a ella y que pronto se había dirigido a ustedes, en seguida le habían mandado un libro que dice: "Mi mono quiere decirle una cosa." En efecto acudí a las Pastillas "Mitchella" y con pocas tuve para verme curada.

Por lo anteriormente expuesto, les suplico me envíen un ejemplar de dicho libro para yo hacerles un pedido según sea su valor y sin otra cosa de momento, quedo de ustedes.

Su affma. y S. S.,

(Fdo.) Sra. MARIA RITA GARCIA.
Sjo. Palmira, Colombia, América del Sur.

Estas noticias placenteras deben animar a toda esposa, madre o hija, porque seguramente se convencerán de que los preparados "MITCHELLA" del Dr. J. H. Dye, pueden obtener también Salud, Fuerza y Felicidad. Los PREPARADOS MITCHELLA se venden en todas las boticas acreditadas de Costa Rica; al por mayor y menor: NUEVA BOTICA DE SAN JOSE, Ave. Central, O. Calle 5a.

SECRETARIA
de Hacienda y Comercio
Tipo de cambio a la vista sobre New York
125%
San José. Dic. 5 de 1915.

RESFRIADOS CAUSAN DOLOR DE CABEZA

EL LAXATIVO BROMO QUININA desvía la causa.—Se usa en todo el mundo para curar un resfriado en un día. La firma de E. W. GROVE se halla en cada cajita. Hecho por la PARIS MEDICINE CO., St. Louis, E. U. de A.

LA IGNORANCIA Y LA SACARINA

Nosotros si admiramos que personas que no son de nuestra profesión, hablen de materias primas que entran en los refrescos y cerveza, y que tengan necesidad de recurrir al Diccionario Enciclopédico para poder obtener datos y darlos a luz, no sólo erados sino falsos. Hemos dicho y el más ignorante se puede convencer, que la sacarina no es un substituto del azúcar ,sino que es un sucedáneo, es decir, que se requiere azúcar para que endulce la Sacarina, y por lo tanto, un refresco con Sacarina contiene también azúcar. PIDA SIEMPRE REFRESCOS RICHMOND.

NO ES PRECISO VIAJAR

para darse cuenta de lo que satisface una verdadera sopa condimentada.

"LA MARINA"

vende por complacer a sus clientes y a precios baratísimos, las afamadas sopas de "Campbells" que acaba de recibir muy frescas. Basta abrir la lata, aumentar un poco de agua, poniendo el contenido al fuego unos pocos minutos para servir después a la mesa una sopa Consommé, Mock Turtle, Vegetable, Ox Tail y muchas otras especialidades. Todas las semanas anunciará "La Marina" las novedades que está recibiendo directamente de Europa y los Estados Unidos. No publicamos los precios de nuestro menudeo sino que deseamos que el público se acerque a esta casa para que se convenza de la realidad y diferencias que por sí solo puede apreciar. La lista de nuestra clientela está a la orden de todo el mundo.

Establecimiento antiguo situado en el Mercado de San José.

—— Teléfono número 581. ——

"LA PUERTA DEL SOL"
HERRERO & GIL
SASTRERIA Y CAMISERIA
Especialidad en artículos para caballeros y niños
Esmero en los trajes a medida

MONTEALEGRE & BONILLA
IMPORTADORES - EXPORTADORES
Compramos cafe de buena calidad
Nueva York — San José, C. R.
60 Front Street — 2a. Avenida Oeste No. 10

Cemento "ATLAS"

a ₡ 13.00 barril y de diez barriles en adelante a ₡ 12.75.
Vendo sal criolla y extranjera.

Juan Guillermo Zamora

Dr. Constantino Herdocia
DE LA FACULTAD DE MEDICINA DE PARIS
Ex-Interno del Hospital de Ojos de Quinze-Vingts
MEDICO Y CIRUJANO
Especialista: Enfermedades de los ojos, oídos, nariz y garganta
OPERACIONES GRATIS A LOS POBRES
Horas de Oficina: 9.30 a 11.30 a. m. y de 2 a 5 p. m.
Contiguo al Royal Bank of Canada.

DEPOSITO DE MADERAS DE TARRAZU
175 varas de la esquina Sureste del Mercado.

Cambio tercerillas, sin descuento, por maderas.

Compro cobre y bronce.

Vendo una caldera (40 caballos) por la cuarta parte de su valor.

Compro canarios Rolli.

¡OJO! El cacao de mi fábrica "LA PRIMAVERA" desde esta fecha en adelante se venderá a ₡ 50.00 quintal y el especial a ₡ 70.00.

J. RODRIGUEZ M.
TELEFONO No. 542. APARTADO No 256.

Bettina de Holst

Ha recibido nuevas formas de sombreros, flores, telas de seda, velillo negro, telas para vestidos de baile, etc., etc.

Un surtido de telas negras de seda. Especialidad en telas de novia.

—— AVENIDA I ESTE No. 578 ——

Por el Aserradero de Wolf.

HIERRO PARA TECHO
28 ga.
Ni en los Estados Unidos puede Ud. conseguirlo, pero Hubbard y Co. lo tiene
"EL MACHO"

Barato! LA MAGNOLIA Barato

Ha recibido fresco para las fiestas gran variedad de cajas de fantasía, frutas frescas, nueces, almendras, avellanas, pasas, galletas, conservas finas, confites, etc., etc.

PASTELERIA RENOVADA DIARIAMENTE

Concierto todas las noches.

RELOJERIA ALEMANA

Aviso a mis amigos y favorecedores que acabo de recibir nuevo surtido en

ALHAJAS DE ORO Y JOYERIA FINA.
RELOJES DE ORO, PULSERAS DE RELOJ, ETC.,

los que ofrezco, conformeal cambio bajo, a precios módicos.

Luis Siebe.

Pidan la marca "EL TRIUNFO"

Garantizamos que es la mejor Harina

elaborada en el país

A. BRESCIANI & Co.

Atmetlla Hermanos
COMISION — AGENCIAS — CAMBIO
San José, Costa Rica.

Compra y venta de monedas y billetes extranjeros, a los mejores tipos. Giros sobre Europa y los Estados Unidos. Cobranza de letras Representación de fabricantes y exportadores americanos.

—— TELEFONO 447. ——

¡Azúcar -- Azúcar!
de la nueva cosecha, magnífico y perfectamente
SECO
Precios bajos. Descuento en partidas de importancia
ROHRMOSER HNOS.
Depósito en las cercanías del Mercado, frentes al Palacio de Justicia y al Hotel España.—Teléfono 114

La Eureka en Puntarenas

Situada en la esquina norte del parque es sin disputa la cantina y refresquería más frecuentada en el puerto. El surtido de licores y vinos es de lo mejor importado, Tostelería y confituras. Los refrescos de toda clase, servidos con agua perfectamente filtrada, el aseo y corrección en el servicio hacen que La Eureka sea la cantina y refresquería preferida tanto por los habitantes como por los que visitan al bello puerto del Pacífico.

FERNANDO MAGRI.
Administrador.

ESPECTACULO
Tobogán
ATRACCION AMERICANA SENSACIONAL

Todos los días de 8 a 10 p. m. Se han puesto a la venta 200 abonos de 20 tiradas al precio de tres colones cada uno.

Este documento es propiedad de la Biblioteca Nacional "Miguel Obregón Lizano" del Sistema Nacional de Bibliotecas del Ministerio de Cultura y Juventud, Costa Rica.

El juego en las Fiestas Cívicas

Nuestro colega "La Información", que durante 7 años que cuenta de existencia ha tolerado el juego, la sicalipsis y la vagancia y se ha sustentado del valor de la sangre vertida en los prostíbulos y de las miserias humanas que ha explotado exagerando la nota roja, ha emprendido en estos días una campaña moralizadora de la que ha sacado unos cuantos vidrios rotos, amén de las maldiciones de los tahures. Pero ello es timbre de honor para el periódico aludido, azote de los jugadores y de toda la amable cofradía de Manipodio.

Sin embargo, no es la defensa social la que mueve al colega, que ya sabemos qué puntos de puritanismo calza; sino el afán de lanzar lodo a la actual Administración, representada por hombres de moralidad insospechable. Se ha jugado en Costa Rica desde tiempo inmemorial en los clubs y en los garitos, y "La Información" no ha dicho esta boca es mía. Pero es que entonces gobernaba don Cleto y bajo aquel paternal Gobierno que favorecía a la prensa.... y a los periodistas, las cosas se veían de otra manera. Entonces podían degollarse dos individuos en una sala de juego, y no se escribían editoriales en pro de la moralidad, sino en alabanza de la harina de trigo y en loor de empresarios extranjeros. Mas, ahora es diferente. Se trata de denigrar al Gobierno, y se le pinta como instigador de la malsana pasión del juego.

No obstante, ningún Gobierno se ha preocupado tanto de extirpar los vicios como el actual. Por desgracia, la ley que prohibe el juego es tan deficiente que en la mayoría de los casos resulta inaplicable, como lo reconocía el Ministro de la Guerra en la Memoria presentada al Congreso en mayo de 1915.

"En auxilio también de la acción moralizadora de la policía, que a veces encuentra serios inconvenientes por razón de la misma ley, para desarrollar su actividad, conviene fijar la atención en la ley de 5 de junio de 1892 sobre juegos de azar, la cual por su carácter prohibitivo debiera facilitar más los medios necesarios e indispensables para su cumplimiento. En realidad, nada parece más inútil que la referida ley. Por no se la burla con la mayor facilidad. Tanto más cuanto que quienes por razón de su *oficio* la infringen son personas muy versadas en la materia y tienen a la mano mil recursos para impedir la acción de la policía."

Se hace, pues, sentir la necesidad de introducir reformas a la ley que coadyuvada de suerte que sirva al objeto que se propone, que no puede ser más altamente meritorio en favor de las sociedades a quienes ella debe salvar de un vicio que tan hondamente tiene carcomida a gran parte de la nuestra. Y en ese concepto, urge que se establezca como base suficiente para la comprobación del hecho de que se ha infringido la disposición legal, la declaración de testigos, y el hecho de ser jugadores reconocidos quienes en lugar sospechoso se encuentran reunidos.

Cuando deficiencias como esa hayan sido salvadas, estoy seguro de que será hacedero el cumplimiento de una de las leyes que en más alto grado procuran el bienestar de las familias en particular y de la sociedad en general."

* * *

El juego debe ser perseguido sin tregua, y la policía debe perseguir lo mismo en los cuchitriles de los arrabales que en los céntricos salones donde la élite dorada sigue con emoción los vertiginosos giros de la suerte. Y vamos aún más allá: queremos que se suprima la lotería y todo juego que saque al pueblo a esperar su fortuna del azar; y que en los turnos, por complacencia de las autoridades, no se dé el triste espectáculo de que la Casa de Dios se construya, no con la limosna de los fieles, sino con las monedas de los jugadores. Es así como nosotros, que jamás hemos fiado nuestra suerte al correr de un dado ni hemos puesto nuestras esperanzas en una carta de naipe, defendemos a los jugadores. Y tienen razón los señores de "La Información": defendemos a los ignorantes campesinos y a los crédulos obreros que son víctimas de una sociedad que entiende muy mal la doctrina de Aquel en cuya única continúan los legionarios del vicio y del error jugando a los dados.

"La Información" acusa; pero no quiere ver la fuente del mal, y es necesario tener el valor de denunciarla. El mal procede de ciertas instituciones de caridad que solicitan permisos del Ministerio correspondiente para establecer mesas de juego en las fiestas cívicas y en los turnos, con fines indudablemente benéficos; pero que en la práctica constituyen un verdadero escándalo que es necesario evitar. Sepa, pues el periódico que durante tantos años ha contemplado impasible el mal: los juegos que recrimina fueron todos establecidos para los fines que indicamos, en la siguiente forma:

1.—Ruleta y funtaches.—A beneficio de El Almuerzo de los Pobres.

2.—Panchito.—A beneficio del Hospicio de Huérfanos.

3.—Ruleta.—A beneficio de El Grano de Arroz.

4.—Juego legal. Las sietes.—A beneficio de la Merced.

5.—Los cuchillos.—A beneficio del Carmen.

Hemos visto en los Turnos establecidas las mesas de juego y hemos comprobado con tristeza que éstas son las que dejan mayor utilidad. Un concepto extraviado de la piedad cristiana, hace que señoras distinguidas y venerables eclesiásticos miren sin repugnancia el dinero proveniente del juego, y que la autoridad tolere y aún permita esta práctica perniciosa.

Esta es la verdad acerca de los juegos en las fiestas cívicas que prohibió el Gobierno, no a instancias de ese periódico que calla cuando debiera hablar y habla cuando debiera callar, sino de personas respetables que presenciaron el abuso de los referidos permisos en dichas fiestas.

Es preciso, a fin de contener el desborde de las bajas pasiones, que el Gobierno dicte una ley más práctica y severa contra el juego y que lo persiga sin contemplaciones, como dijimos al principio, lo mismo en el tugurio que en el salón, pues ni los tapices ni las alfombras de Damasco ennoblecen el delito, que se vuelve más repugnante cuando se le quiere encubrir con aristocráticas galas.

Don Basilio Corrales entre nosotros

Terminado el gran [illegible] en el cargo de Alcalde de Tegucigalpa, [illegible] nuestras oficinas [illegible] capital, y al cual puesto se llega [illegible] por elección popular.

[illegible] Próximamente publicaremos un [illegible] reportaje con que nos favorecerá [illegible] Cónsul de Costa Rica [illegible] —sobre el [illegible] de aquella Nación.

El señor Corrales estará una [illegible] semanas entre nosotros.

[illegible] Muchas horas de felicidad le [illegible] con motivo del retorno a [illegible] su hogar.

LA CELEBRACION DEL AÑO NUEVO EN BERLIN FUE MODERADA.

BERLIN, 2.—La celebración de Año Nuevo fué muy quieta. La muchedumbre era tan grande, como en tiempos de paz. Hubo algo de tumulto y vocinglería en los restaurantes; pero los lugares frecuentados por el pueblo se cerraron temprano rehusándoseles el permitírseles estar abiertos más tiempo. Las calles quedaron vacías a las 2 a. m.

Noticias de Nicaragua

Nicaragua, 2

El buque de guerra americana "Cleveland" ha estado llevando la correspondencia de Corinto para Panamá.

—El en "San Juan" embarcóse don Teodoro Tefel, padre del joven William Tefel, que acaba de morir en la guerra europea.

—En Corinto los vecinos están inquietos, el puerto será sustituido por Moni-Point, uno nuevo que están abriendo en el Golfo de Fonseca.

—La familia Valle, de León, descubrió en su casa de habitación situada por la Garita, el histórico entierro del Coronel Arrichavala, en una caja semejante a un ataúd encontraron un millón de dólares y el testamento del Coronel.

—Se prosiguen los trabajos en la carretera que va de Matagalpt a Yasica, zona cafetalera y azucarera. En dicho Departamento la filtración extranjera se cuenta así: colonia americana 67 personas; alemana, 65; inglesa, 63; española, 15; china, 8; italiana, 4.

—El Partido Progresista, que lanzará la candidatura del Dr. Salvador Calderón Ramírez, contará, según parece con el apoyo del Gobierno.

—Está para regresar de Wáshington el Agente político del Partido Progresista.

—En la ciudad de Chinandega se ha establecido una oficina de vacinariasis.

BAUTIZO

Ayer en la iglesia de la Merced recibió de manos del señor cura Presbo. Porras las aguas bautismales el niño que por hado de la providencia llegara por ajenas manos al muy honorable hogar de don Narciso Blanco y doña Amalia Brunetti de Blanco.

Recibió los nombres de Máximo Rafael y fué adoptado como hijo de los respetables esposos Blanco Brunetti.

Vaya nuestra felicitación sincera para los padres adoptivos de expósito y quiera el cielo que éste corresponda a las aspiraciones y noble acogida que en su seno le han dispensado.

L.

CLODOMIRO SALAS CASTRO

ha trasladado su oficina de Abogacía frente al nuevo Pasaje de las Arcadas, local que ocupaba el Licenciado don Vidal Quirós y antes por el Licenciado don Máximo Fernández y Licenciado Coto.

JOSEFINOS

En Heredia se alquila una casa cómoda y bien situada, con muebles o sin ellos. Para informes,

AMADO SANCHEZ.

Teléfono No. 18.

Heredia, Dbre. 21, 1915.

HOLLISTON

El modelo super-elegante del momento

Cuellos Ide

De venta en todas partes.

Representante,

GONZALO BOZA F.

Sociedad Costarricense de Seguros de Vida

Sesión ordinaria celebrada por la Junta Directiva de la Sociedad Costarricense de Seguros de Vida, a las ocho de la noche del 29 de diciembre de 1915, con asistencia de los señores: Licenciado don Alejandro Alvarado Quirós, Presidente; don Jorge Castro González y don Joaquín Chaves, Vocales; don Joaquín Gil Mayorga, Secretario y don Luis J. Bonilla, Tesorero.

I.—Se leyó, aprobó y firmó el acta anterior.

II.—Previa lectura de las solicitudes de ingreso respectivas fueron admitidos como miembros de esta institución las siguientes personas: don Cristóbal Hernández, casado, de..... años, empleado público y vecino de esta ciudad. Cotizará con cincuenta céntimos y su póliza llevará el número 2.024. Doña Bárbara D. Hernández de Hernández, de..... años, casada y vecina de San José. Cotizará con cincuenta céntimos y su póliza llevará el número 2.025. Don Ruperto Sáenz Mora, de..... años, casado, artesano y vecino de San José. Cotizará con un colón y su póliza llevará el número 2.026. Don Roberto E. Smith Pumarejo, de ..... años, casado, comerciante, colombiano y vecino de esta ciudad. Cotizará con cinco colones y su póliza llevará el número 2.027.

III.—El Tesorero presentó las liquidaciones de las pólizas números 404, 149 y 760 correspondientes a las defunciones 230, 231 y 232 de los socios doña Rafael Alvarado de Carvajal, doña Rosa Barquero de Díaz y doña Adelina Brenes de Meneses, que cotizaban, las dos primeras con cincuenta céntimos y la tercera con un colón, respectivamente. Fueron revisadas por los Directores don Jorge Castro y don Joaquín Gil, dando el siguiente resultado: las dos primeras que cotizaban con cincuenta céntimos produjeron ₡ 833.00 y la tercera de cotización de un colón produjo ₡ 1.549.50. Deducidos los saldos se ordenó pagar: a don Rafael Carvajal, Albacea, ₡ 683.00: a don Víctor Díaz, endosatario, ₡ 683.00 y a don Filadelfo Meneses la suma de ₡ 1.249.

NOTA:—Se llama la atención que la señora Barquero, en 19 años de cotizar, apenas pagó ₡ 115.00. La señora Alvarado, en 15 años, pagó ₡ 99.50 para igual producto de ₡ 833.00. La señora Adelina Meneses pago ₡ 183.50 y produjo su póliza ₡ 1.549. 50.

IV.—El Presidente señor Alvarado, dió cuenta para que se hiciera constar en el acta que la Junta Directiva anterior, había dispuesto poner los fondos de la Sociedad en el Banco Comercial de esta ciudad, considerándose como una institución fuerte y que reconocía intereses. Que después bajo la dirección de la actual Junta se dispuso poner la mayor parte de los fondos en el Banco Anglo, a plazo fijo, y que así permanecieron hasta que aquella institución no quizo pagar más intereses. Que en el Banco Comercial quedaron los fondos de cuenta corriente que debían tenerse a la orden para los adelantos de las defunciones, hasta que ocurrió la quiebra. Que entonces se dispuso poner los fondos en el Banco Internacional. Que de la suma que estaba en el Banco Comercial ya se había recibido el 25 por ciento convenido con los acreedores y que esperaba que aun algo más se debía sacar.

Dijo además que él, como abogado de la Sociedad en la quiebra, le correspondía un 10 por ciento de lo obtenido, pero que renunciaba a ese derecho en obsequio de la Institución y que, si había aceptado el arreglo fué sólo obedeciendo a una resolución judicial.

V.—Se aprueba y manda archivar el Balance del mes de Diciembre debidamente revisado por el fiscal don Manuel Aragón.

VI.—Se acuerda erogar la suma de sesenta colones para el trabajo extraordinario de formación del Informe anual y corrección de pruebas, etc.

VII.—Se acordó poner al cobro las defunciones números 233 y 234 de los socios: Petronila Pérez Soto y Alfonso Girón, que cotizaban, la primera con un colón y el segundo con cinco colones. Se señaló el período de 25 días, empezando el 29 de diciembre corriente al 23 de enero próximo, para hacer el cobro.

VIII.—Se dió por terminados los trabajos del año que termina.

A las nueve terminó.

EL SECRETARIO.

Una consulta del Departamento de Ankilostomiasis

A una consulta hecha por el Departamento de Anquilostomiasis la Secretaría de Gobernación ha contestado que sólo los Gobernadores, Jefes Políticos y Agentes Principales de Policía están obligados a ayudarle en sus labores al Departamento, quedando equiparados a particulares los Comisarios y Jueces de Paz.

Puñado de renuncias

Don Felipe Mayorga Rivas ha renunciado de supuesto de Secretario de la Jefatura Política de Guanacaste.

—Renunció el Agente Principal de Policía de Lepanto don Víctor M. Cruz; para sustituirlo se rumora el nombre de don Fermín Lara.

—Renunció el Agente de Policía de El Tigre, don Lucas Angulo. Se hacen gestiones para que ocupe ese puesto don Nereo Carvajal.

—Renunció el Agente Principal de Policía de Piedades, Sur de San Ramón, y para reemplazarlo se rumora el nombre de don Aquilino González.

Reparación de un camino

De acuerdo con el informe presentado por el Ingeniero don Samuel Sáenz será reparado el camino que conduce de Heredia a San Antonio de Belén y que está intransitable. Habrá allí un Jefe de trabajo con una cuadrilla de peones.

El Director General de Obras Públicas, el Jefe de Construcciones y el Auxiliar de esa Sección estudian el proyecto de construir el Palacio de las Oficinas de Justicia.

Nota científica

Según los datos que nos dá el señor C. Víquez S., sobre la distribución geográfica de las enfermedades parasitarias en Costa Rica, tenemos 210.089 ankilostomáticos; 180.676 habitantes con tricocéfalos; 138.659 con lombrices; 16,807 tuberculosos; 16,807 sifilíticos y 4.201 leprosos, tomando la población total de Costa Rica en ..... 420,179 habitantes. Será fantasía? Será realidad? Tienen la palabra los señores Médicos.

El nuevo edificio para Juzgados y Alcaldías

El señor Secretario de Fomento ha dado sus órdenes a la Dirección General de Obras Públicas para que se hagan los estudios del plano en que se ha de levantar el edificio para Juzgados y Alcaldías. Se ha escogido para la erección de ese edificio el lote de terreno situado junto al local que ocupa la Corte Suprema de Justicia, sitio en donde actualmente se hallan unas bodegas del Gobierno, las que serán trasladadas a otro sitio.

El edificio proyectado será de dos pisos. Se le harán separaciones al local que ocupa la Corte, y dicho local también será de dos pisos, a fin de que todo el Palacio presente un golpe de vista uniforme.

MRS ANTHONY J. DREXEL.

GANO EL PLEITO CONTRA SU ESPOSO

Mrs. Anthony J. Drexel, prominente dama londonesa, ha ganado el pleito que seguía contra su esposo Anthony J. Drexel, por haberla este abandonado. Las autoridades londinenses han obligado a Drexel a pagar a su esposa la suma de $50.000, cantidad pedida por esta dama. El pleito por divorcio, todavía no ha terminado.

Operaciones comerciales

Teresa Acosta Carvajal hizo operaciones por 1.000 colones a favor de María Luisa Mora Fallas.

Antonio Carmona Vargas hizo transacciones por ₡25.000 a favor de Gonzalo García Quesada.

El Estado vendió a Salvador Aráuz Samudio, propiedades por la suma de ₡2.130.

—Anita Peralta Sancho hizo transaciones por ₡6.000 a favor de Federico Peralta Sancho.

María Luisa Mora Fallas hizo operaciones por 6.500 a favor de Manuel Solera Villegas.

Emma Heilbron hizo operaciones por ₡7.000 a favor de Alberto Echandi.

Eufemia y Ana Mora Beny de García, hicieron transacciones por ₡6.810 a favor de Adolfo García García.

Martín Camacho Montero, de Heredia, hizo operaciones por ... ₡1.800. a favor de Benedicto Zamora.

Se extendió título posesorio a favor de Vicente Rivera Cascante, vecino de San Juan de Dios en propiedades valoradas en ₡1.000.

También hicieron operaciones: Ramón Cerdas Morales, de Pavas; Moisés Salas y Leonidas Esquivel, de Heredia; Hermenegildo Badilla, de Barba; Martín Camacho, de San Roque; Dionisio Leytón, de San Rafael de Heredia; Gerardo Acuña Fernández, de Puriscal; Luisa Araya Durán, de Naranjo; Maurilio González, de Zarcero; Malaquías Segura, de Pacayas; Alfredo Guerero, de Pacaca; Santana Sánchez, de San Mateo y Dolores Jiménez, de Rosario de Desamparados.

DE PUNTARENAS

AÑO NUEVO

Con mucho entusiasmo se celebró el Año Nuevo en este puerto, para lo cual se organizaron varias fiestas íntimas, un baile en el centro de Amigos y una Velada en el Hotel La Gaviota.

El baile en el Centro de Amigos estuvo poco animado debido a la escasa asistencia de personal femenino. Sucede comunmente que en estos bailes hay siempre insuperables dificultades que vencer por las tendencias de cierto elemento en mezclar toda clase de personas en sus fiestas y de esta práctica viciosa dimana las molestias que acarrea a los comisionados esas fiestas híbridas. Muchas ocasiones lo hemos podido constatar; en nuestra pequeña sociedad hay una gran división de familias debido a muchas causas sociológicas explicables para los que nos dedicamos a reflesionar sobre estos asuntos. En grupo se dividen y subdividen nuestras clases sociales porteñas. Unas figuran en lo que se llama primera línea, otras en segunda y ésta se subdivide en tres o más clases, según el capital y condiciones de cada elemento.

A los bailes del Centro de Amigos no van las que llamamos primera clase, pero sí concurren las obreritas que tienen más o menos aspiraciones y quieren no revolverse con las de su clase, que según su criterio, no pueden alternar en sociedad con ellas. Así, pues, de esta grandísima división nace precisamente nuestra difícil empresa de reunir una docena de señoritas que estén en armonía y conformidad de aspiraciones.

La fiesta que resultó altamente simpática fue la verificada en "La Gaviota" sobre todo porque se llevó a cabo con elementos sociales formado por estimables señoritas de esa capital que se hospedan en dicho Hotel. La orquesta estaba compuesta por un terceto magnífico de piano violín y flauta. Vimos ejecutar trozos bellísimos al violinista don Alberto León Páez acompañado al piano por el hábil maestro don Abel Valenciano y el aprovechado artista don José María Jiménez, muy digno empleado de la casa de Steinworth. Además de la audición que hubo se bailó bastante y a media noche el propietario del Hotel tuvo la fineza de obsequiar a la numerosa concurrencia con espléndida cena donde se brindó por el Año Nuevo y la felicidad de los concurrentes. Cuando sonaron las 12 en las campanas de la iglesia los varones cantaron con gusto exquisito el Himno Nacional acompañados por el terceto. Muy satisfechos quedaron todos de esta inolvidable fiesta.

LECHERIAS

Llamamos la atención de las autoridades de ciertos expendios de leche en que este líquido se expende en muy malas condiciones por ser extraído de las vacas muchas horas antes de la hora de venta. No se debiera permitir la venta de leche ordeñada a las eis de la tarde, pues ya no sirve par el día siguiente. La leche debiera ordeñarse a la hora del expendio.

VERANEANTES

Se encuentran en este puerto las familias de don Adolfo Cañas, D. Fidel Tristán y don Justo A. Facio, fuera de otras muchas que no recordamos.

El puerto está completamente sano y ha desaparecido todo el peligro de enfermedades que se desarrollaron en el invierno pasado.

Corresponsal

Nueva Directiva del Centro Español

El domingo en la tarde se verificó en el salón de actos del Centro Español una reunión general de socios, con objeto de proveer los cargos vacantes de la Directiva.

Fueron electos los siguientes caballeros:

Presidente: don Emiliano Castro; Vicepresidente, Gumercindo Gil; Secretario, Wenceslao del Barco; Bibliotecario, Luis del Cueto; Tesorero, Sergio Carballo.

Vocales: Anastasio Herrero, Paulino Buruaga, Casimiro Suárez, Angel Gómez, Rafael del Cueto y Tomás de Pedro.

AVISO IMPORTANTE

Por tener que ausentarse del país vende los muebles que adornan la casa de la calle 8a. Sur, esquina de la 6a. Avenida Oeste donde estuvo la Segunda Sección de Policía.

Compuesta de un regio dormitorio con todo cuanto una persona de gusto puede desear; otro de madera al bricomato, un juego de sala, lámparas y 50 cuadros con sus vidrios y estampas muy bonitas.

Estando hechos por los renombrados ebanistas Santos Penén, y Pascual y Poch con fecha 15 de diciembre, y por lo tanto 18 días de construídos. El precio es el de ocasión.

Horas para verlos: de 1 p. m. a 5 p. m.

Se suprime un puesto

No habiendo tenido efecto el remate de licores en el lugar llamado Constantina, de la Provincia de Limón, los vecinos manifiestan que no continuarán pagando el sueldo del Agente Principal de Policía.

Es posible que, de acuerdo con esa resolución y no siendo en ese caso tan necesaria la vigilancia policiaca, sea suprimida la Agencia.

El Doctor Rucavado fué electo Presidente Municipal

Fué electo Presidente Municipal de San José el Doctor don Francisco J. Rucavado; Vicepresidente don Virgilio Alvarado y Secretario don Federico Herrera Gólcher.

Se presentaron en la fecha de instalación los Regidores Isaac Zúñiga Montúfar, José Esquivel, Rubén Coto, Francisco J. Rucavado, Virgilio Alvarado Lépiz, Carlos Orozco Castro, Marco Blanco M., Ruperto Sáenz, Enrique Ortiz Rivera y Juan Arias Romero.

Se señaló el lunes de cada semana a las 7 p. m. para celebrar sesiones.

Este documento es propiedad de la Biblioteca Nacional "Miguel Obregón Lizano" del Sistema Nacional de Bibliotecas del Ministerio de Cultura y Juventud, Costa Rica.

El asunto del "Marina Quesada"

Señor Director de "El Imparcial".

Muy señor mío:

A propósito de lo que últimamente se ha publicado en relación con mi amigo y pariente don Manuel González Zeledón, ex-Cónsul de Costa Rica en New York, juzgo oportuno hacer públicos algunos párrafos de una carta que recibí del señor González en mes de agosto del año próximo pasado, que a la letra dicen:

"Tratando la cuestión del "Marina Quesada", que según me dice anteriormente, se rumora que había sido la causa de mi destitución del cargo de Cónsul General de Costa Rica en esta ciudad, he de decirte que la patente provisional la extendió el señor Brenes Mesén, como Ministro de Costa Rica; y no hice sino autenticar las firmas; pero en justicia he de decir que ni el señor Brenes Mesén al hacerlo, ni yo, si lo hubiera hecho, podíamos haber procedido de distinto modo, pues el Reglamento Consular en eso es terminante y no deja lugar a dudas. Quien se presente como se presentó el señor Villis con los papeles en regla, tenía derecho a exijir del Ministro en Washington (o Cónsul General en defecto de aquél), que se le extendiera patente provisional para enarbolar bandera costarricense en su barco, desde el puerto de zarpe hasta el puerto de Costa Rica, sin detenerse en parte alguna a fin de solicitar allá la patente definitiva, la cual el Ministro de Marina si lo tiene a bien le otorgará. Es este funcionario el que tiene la opción y usó de ella negándole la patente. Con que ya ves y sabes lo que hubo; de donde resulta que yo no extendí patente provisional de navegación al *Marina Quesada*".

En cuanto a la denuncia de cohecho que se hizo a don Manuel González por la prensa de New York (y que en la de aquí se reprodujo) he sabido, que don Manuel recién levantado de la cama en donde lo ha tenido postrado una enfermedad muy grave entabló contra la calumniadora la correspondiente acusación y oportunamente se hará completa luz sobre el particular.

Mucho agradeceré a usted la publicación de las anteriores líneas por cuya favor le anticipo las gracias.

Soy de Ud. muy Atto. S. S.

TOBIAS ZUÑIGA

Enero 3 de 1916.

Los obreros de Panadería

La sociedad últimamente constituida con el nombre de "Gran Fábrica de Pan", le ha dado participación directa a sus operarios en el negocio dicho, cediéndoles diez mil colones en acciones de la Sociedad; en breve podrán los agremiados retirar intereses de ese capital y darle mayor seriedad a su agrupación.

ENTRE NOSOTROS

Procedente de Barcelona, hace días se encuentra entre nosotros la muy apreciable dama doña Clotilde Oromí, esposa de nuestro particular amigo don Ignacio Trullás Aulet.

La señora Oromí de Trullás, perteneciente a una distinguida familia catalana, ha venido a Costa Rica a fundar nuevo hogar reuniéndose con su esposo e hijo Carlos.

Hacemos los más fervientes votos para que la permanencia en el país le sea muy grata, y encuentre en él toda suerte de felicidades; al propio tiempo que felicitamos efusivamente a don Ignacio y al joven Carlos Trullás, por tan venturosa reunión de familia.

La nueva municipalidad de Heredia

Señor Director de "El Imparcial"
San José.

Me permito informarle que ayer a la 1 p. m. quedó instalada la nueva Municipalidad del Cantón Central de la Provincia de Heredia.

Presidente, don Víctor González F.; Vicepresidente, don Pablo Lépiz; Secretario, don Carlos Lizano; Vocales Propietarios, Dr. Crisanto Badilla, don Alberto Chaverri A. don Santiago Rodríguez; Vocales Suplentes, don Carlos Chaverri y don Egidio Ferreto; Síndico propietario y suplente respectivamente, don Saturnino Melández y don Israel Blanco C.

Las personas que integran la nueva Municipalidad, de por demás decirlo que son honorables y de un espíritu emprendedor muy marcado por lo que la comunidad espera mucho de ellos y lo cual ha de redundar en provecho de la Provincia en general.

CORRESPONSAL

Vecinos que piden el nombramiento de un maestro

Santa Cruz de Alvarado.

Los vecinos de esta población, en su mayor parte padres de familia y hombres de progreso, fomentadores de la enseñanza nacional, por mi medio se dirigen al señor Secretario de Instrucción Pública, suplicándole el nombramiento de un buen maestro y un auxiliar respectivamente para la Dirección de Escuela elemental de que en este lugar se carece.

Hace dos años se nos envió una maestra pero optó por casarse y se fue a radicar a Turrialba, e ignoramos si ha renunciado el cargo o está por hacerlo.

En esta jurisdicción hay número suficiente de niños para los tres primeros grados; la asistencia no bajaría de 50 alumnos.

Suplícole, señor Director, publi que la presente.

Su Atto. S. S.

EL CORRESPONSAL

MRS MAURY I DIGGS.

LOS ACUSADOS DE LA "TRATA DE BLANCAS" CONTRAEN MATRIMONIO

Mrs. Maury I. Diggs, quien antes de contraer matrimonio era Miss. Marsha Warrington, estaba acusada junto con (su esposo) Maury I. Diggs en la ciudad de New York como "corredores" en la "Trata de Blancas" en el año 1913, causando gran indignación en los Estados Unidos. La boda se celebró en Oakland al otro lado de la bahía de New York. Diggs está ahora sentenciado para servir cinco años en la Presión Federal, por haberse llevado a Marsha Warrington a Nevada viviendo en concubinato. Pero éstos han dicho que no piensan salir de Oakland.

Renuncia de un Alcalde

Renunció el Alcalde de San Marcos de Tarrazú; la Corte Plena en sesión de ayer aceptó esa renuncia y se nombró para sustituirlo al Secretario.

Distinguido huésped

Se encuentra en esta capital el señor don Gabriel H. Sevillano, Agregado a la Embajada Española en Washington y a quien le presentamos nuestro saludo.

El desbordamiento de un río de oro

Los excedentes creados por el auge económico de los Estados Unidos serán empleados en fomentar el Comercio y la Industria en otros países

EN conformidad con las leyes de Albany, estado de Nueva York, ha sido organizada con $50.000.000 como capital, una compañía cuyo fin principal es por medio de una red financiera mundial asegurar para los Estados Unidos la situación privilegiada que la guerra le ha permitido ocupar en el comercio del mundo.

La compañía es esencialmente comercial. La gran dificultad con que han tropezado los comerciantes norteamericanos para apoderarse de los mercados extranjeros ha sido la falta de facilidades bancarias.

Grandes financieros como directores

El Presidente de la Junta Directiva es el señor Frank A. Vanderlip, Director del National City Bank.

El Presidente de la compañía es el señor Charles A. Stone, y el señor R. P. Tinsley figura como Secretario y Tesorero.

De los 24 directores de la compañía 21 han sido nombrados.

J. P. Morgan y Compañía, aunque no aparece representado en el consejo de la Junta Directiva tendrá un grande interés a través de la cuantiosa suma que tiene invertida en acciones del National City Bank.

Uno de los Directores manifestó que la situación actual de los Estados Unidos en su creciente acumulación de oro podía llegar a producir un peligroso momento comercial, y que tanto para el beneficio de otros países como para los Estados Unidos, la distribución de ese oro impedirá una superacumulación en este país.

El proyecto de la compañía fué reconocido previamente por el Secretario de Comercio, Mr. Redfield, y por J. S. Williams, Director de la Circulación.

Mr. Redfield ha apoyado con entusiasmo la idea, haciendo notar que la "American International Corporation", que es el nombre de la citada empresa no es una aventura bancaria.

El National City Bank a través de sus sucursales en el extranjero se encargará de las transacciones bancarias a medida que aparezcan.

MR. FRANK A. VANDERLIP

Al referirse a la organización de la American International Corporation, Mr. Frank A. Vandertip, Director de la magna empresa, ha dicho: "Creo que existe un convencimiento general de que hemos obtenido un extraordinario grupo de hombres de habilidad reconocida para el Consejo de Administración. Este Consejo de Administración será el verdadero corazón de la tentativa, y la amplitud de las operaciones concebidas hace necesario el empleo de hombres de prestigio en la realización de grandes empresas. Hemos hecho una valiosa adquisición con Mr. Stone como director de la compañía. Cuál es la razón de esta compañía? Nos encontramos actualmente en un estado peculiar en el mundo de los negocios. Todas las fuentes de capital a las cuales se acudía para la organización de nuevos proyectos en diversas partes del mundo han sido cerradas por la guerra y parece que así será por algún tiempo. El resultado es que en muchos países negocios en movimiento tienen una urgente necesidad de capital y vienen a los Estados Unidos como el único lugar para adquirirlo. Hemos recibido un gran número de solicitudes en este sentido. No tenemos casas bancarias internacionales en los lugares adecuados donde se necesitan. Esperamos considerar una organización de este género a través del National City Bank, con la esperanza de relacionar en mercados extranjeros lo que nuestros bancos domésticos hacen para las industrias americanas. Otra dificultad consiste en que nuestros capitalistas no están preparados para invertir su dinero en la compra de valores extranjeros directamente. Esto debe hacerse por la emisión de obligaciones de tal genero que los tenedores puedan dirigirse a una compañía americana para su pago. Considero que este proyecto es más importante que un mero esfuerzo para hacer dinero. Se preocupará principalmente en el desarrollo de la América, dentro del espíritu de las finanzas internacionales. La situación en que nos hallamos exige esto."

Propósitos de la compañía

La International Banking Corporation que también será empleada en beneficio de la compañía organizada tiene ya sucursales en las principales ciudades de la India, de China, del Japón, en toda Europa, en Rusia y en Panamá, y se seguirá instalando agencias en otras partes del mundo.

El acta de incorporación es de las más amplias y permite a la compañía abarcar negocios de los géneros más variados, entre ellos podrá comprar, vender, hipotecar, hacer transacciones con toda clase de valores u obligaciones pertenecientes o en los que estén interesados gobiernos extranjeros o autoridades legales; podrá adquirir minas, campos petrolíferos, agrícolas, vender y comprar mercancías, instalar teléfonos, y en general explotar diversos ramos de la minería y de la industria. Se ha pretendido dar tal amplitud a los negocios de la compañía, que puede contratar y administrar desde una gran obra de ingeniería hasta un hotel, un restaurant o parques para diversión pública.

Tan enorme suma de dinero, tan gran libertad de acción, es evidente que exigen en su manejo condiciones especiales de discreción y capacidad para que esta monopolización bancaria internacional se vuelva en determinados momentos un sostén de paz sobre todo en los países de este Continente, cuyos problemas políticos están en tan gran proporción influenciados por las inversiones de los capitales extranjeros.

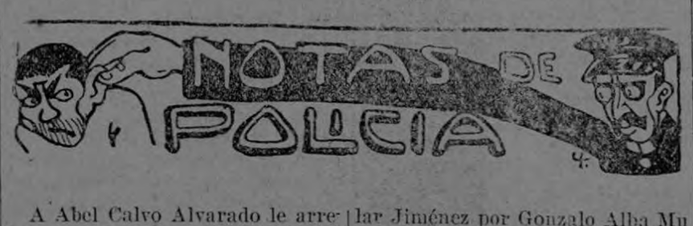

A Abel Calvo Alvarado le arrebataron 11 números de lotería del próximo sórteo en la esquina de "La Uvita".

—Dió cuenta el señor Rodolfo Martín de que un tal Posada le disparó un tiro de revólver, escapándose cuando Martín amartillaba su arma para contestar.

—Rosalina Elizondo dió cuenta de que una señora Sánchez la atacó con navaja, rompiéndole una cadena de oro y hurtándole un relojito con brillantes y rubíes.

—Fué lesionado Francisco Aguilar Jiménez por Gonzalo Alba Muñoz.

—Fué trasladada al Hospital en la ambulancia la señorita Enrique ta Zamora, como consecuencia de la paliza que le dió un hombre.

—Se ordenó la detención de dos individuos de La Uruca por sospechas de robo.

—Julián Chaves fué llevado al cuartel porque con un revólver cargado luchaba contra una porción de invididuos.

Se le decomisó el arma.

Agencias
Comisiones
Represntaciones

A. CAMARA

Apartado No 42.
Teléfono No. 58
Telégrafo: Cámara

CARTAGO, COSTA RICA

Agencia de EL IMPARCIAL y otros importantes periódicos.
Compra y venta de muebles y otros objetos.
Alquileres de casas con o sin muebles.
Rotulación y circulación de tarjetas y participaciones.
——Depósito de CHICLETS——Depósito de PONCHE INGLES——
Suscriciones a
LA HACIENDA, MERCURIO Y EXPORTADOR AMERICANO

El entierro de un panaderó

Habiendo fallecido ayer en esta ciudad el panadero Carlos Ramírez, empleado que fué de la fábrica de Lamico, la Sociedad de Panaderos asistió en cuerpo al enterramiento de dicho obrero.

Del local de la Sociedad Federal de Trabajadores partió el desfile; los agremiados llevaban en alto enlutada la bandera de sus rebeldías: roja y negra, rematada por un ramo de flores.

El Comité del baile del 31 obsequia a la Casa de Refugio, al Abrigo de los Niños y a la Cárcel Pública el sobrante del baile.

El sobrante del baile del 31, se distribuyó así, por disposición del Comité. A la casa de Refugio, 6 canastas de pan y 2 de tosteles y 6 docenas de botellas de kola y apolinaris.

A la Cárcel Pública, 2 barriles grandes de ponche.

Al Abrigo de los Niños, la lona que se empleó para cubrir el piso.

El encargado de distribuir estos objetos fue el señor don Fernando Mayoral.

Practicante del Hospital de Limón

El Doctor Luciano Beeche se ha llevado para el Hospital de Limón, en calidad de practicante al joven estudiante de medicina don Mario Cruz Santos, quien acaba de llegar de Europa, en donde estaba para concluir su carrera de médico.

Un éxito ventajoso le deseamos en sus estudios al señor Cruz Santos.

Ataque a "La Información"

Un grupo de individuos, que según parece tenía interés en que no se suspendiera el juego de ruletas y ladroneras en el Morazán, disparó piedras a las ventanas del edificio en que está "La Información", rompiendo tres vidrios.

Sentimos mucho lo ocurrido al colega.

Hablando con el Lic. don Luis Cruz Meza

Felicitaban ayer al Lic. don Luis Cruz Meza, Director de "El Foro", por haberse sacado una parte del "gordo" de la lotería.

Y el señor Cruz Meza, contaba cómo un vendedor al pregón lo había instado a principios de diciembre a comprar dos décimos, décimos que se echó a la bolsa y los ogsequió a su señora. Próximo a correrse el sorteo, el mismo chico se le presentó con el sobrante de dicho número. Se lo traigo a usted, le dijo, porque éste es el "gordo".

Insistió tanto que alguien que estaba por ahí cerca lo retiró con palabras fuertes.

Protestó el señor Cruz Meza y para desagraviar al pregonero le compró el resto del número que salió favorecido con el "gordo", obsequiándole unos décimos a don Félix Scaglietti. En resumidas cuentas al Director de "El Foro" le tocaron 11.500 colones.

También sacó un premio de lotería el señor Emilio Navarro, y el de 10.000 (segundo premio) el Lic. don Ricardo Pacheco.

Movimiento de vapores de la semana

ARRIBOS.

El vapor "Metapán" llega de New York. vía Habana y Colón el miércoles 5 de enero con carga pasajeros y correspondencia.

—El vapor "Parismina" llega de New Orleans, vía Colón, el jueves 6 del corriente con carga, pasajeros y correspondencia.

—El vapor "Chirripó" llega de Liverpool el jueves 6 de enero con pasajeros y correspondencia.

—El vapor "Limón" llega de Boston, vía Habana, el sábado 8 del corriente con pasajeros y correspondencia.

SALIDAS.

El vapor "Parismina" sale para New Orleans, vía Bocas y Colón, el viernes 7 del corriente a las 5 p. m. con pasajeros y correspondencia.

—El vapor "Limón" sale para Boston, vía Habana, el sábado 8 del corriente a las 4 p. m. con carga pasajeros y correspondencia.

Párrafos a granel

Don Jesús Vargas ha solicitado licencia para separarse de su puesto de Agente de Policía de San Sebastián. Propone para que sirva el puesto interinamente a don Valerio Rojas.

A una consulta que se le hizo al Gobierno éste ha contestado: que corresponde a los Jefes Políticos fijar la fecha del remate de patentes.

Se reconocerán los daños causados por la lancha "Cristina" en una casa propiedad de Herod Smith, vecino de Cuba Greeck, durante un temporal.

En San Rafael de Oreamuno y Cot se van a celebrar turnos a beneficio de los templos respectivos en esas localidades.

Se rumora el nombre de don Eduardo Ruiz Jirón para Secretario de la Gobernación de Guanacaste.

Don Domingo Monge Rojas fué nombrado Secretario de la Jefatura Política de Montes de Oca.

Prestaron el juramento de ley don Ezequiel Villalobos González, Procurador Síndico de Mata Redonda y don Bartolomé Cordero Loría, Síndico de Curridabat.

También prestaron el juramento de ley don Juan María Esquivel M., Benjamín Escalante Molina y Tobías Mora Flores, Procuradores Síndicos, el primero de San José, el 2o. Suplente de Mata Redonda y el 3o. Suplente del distrito del Zapote.

Se aprobó el Reglamento de Sanidad de Puntarenas

La Comisión nombrada por la Facultad de Medicina para que estudiara el proyecto de reglamento general de sanidad que debe regir en la ciudad de Puntarenas, vertió informe favorable exponiendo que sus disposiciones estaban inspiradas en las dictadas por los médicos norteamericanos en Panamá y que son aplicables a Puntarenas.

Sesión municipal de anoche

En la sesión municipal de anoche se acordó nombrar comisiones para que informen respecto a la marcha de cada departamento, con el objeto de proceder a la organización general.

—Habló se anoche de la creación del puesto de Auditor General, a fin de controlar el trabajo de todos los Departamentos.

Captura de un reo prófugo

Fué capturado anoche a las siete el reo prófugo de la Cárcel de Heredia Rafael Lizano. Este individuo paseaba muy fresco por la capital y según parece gozó mucho en las Fiestas Cívicas, llevando por disfraz un vestido de soldado y anteojos.

Se hacía pasar por Manuel Guerrero.

"LA ACTIVIDAD"

OFICINA DE AGENCIAS Y COMISIONES DE LA LIBRERIA ALAJUELENSE A CARGO DE CARLOS CALVO FERNANDEZ

Agencia de las mejores Imprentas y Jardinerías del país. Agencia de EL IMPARCIAL y otros importantes periódicos y revistas del país, Centro América y el exterior. Activa representación de Casas nacionales y extranjeras. Retiro y cambio de giros de Gobierno. Consignación de dinero y mercaderías. Atención esmerada de asuntos judiciales. Compra de hule y pieles al mejor precio de la plaza. Contrato de avisos y comunicados. Pedidos, pagos, cobros, rotulaciones, circulaciones y todo lo concerniente al ramo de comisiones. Lema de la casa: Actividad, economía, buen trato y honradez.

Apartado No. 28.— Telégrafo: Calvofer.—Teléfono No 8.
Alajuela, Costa Rica, América Central.

Este documento es propiedad de la Biblioteca Nacional "Miguel Obregón Lizano" del Sistema Nacional de Bibliotecas del Ministerio de Cultura y Juventud, Costa Rica.

Centro América al día

Guatemala, 2

En el Colegio de Belén sostuvo examen público por suficencia la señorita Julia López.

—Salieron del Hospital, curados, la mayor parte de los soldados que fueron heridos en el combate de Tropichilios.

—Dejó de existir la madre de Napoleón Sagastume.

—El Teniente Coronel Buenaventura Pineda ha sido nombrado Jefe Político de Palín.

Se ha dictado un acuerdo mandando establecer un depósito de Centralización de Rentas en Santo Tomás y La Unión, Departamento de Quezaltenango.

—Quedó definitivamente organizada la Sociedad de Obreros, que llevará por nombre "Fraternidad de Amigos".

—El Dr. J. F. Amivillaga dictó una conferencia sobre ganado de leche.

El Salvador, 2.

Don Salvador Rosales ha sido reconocido por el Ejecutivo con el carácter de Cónsul General de la República de Costa Rica y con residencia en la capital.

—La Municipalidad de San Salvador está construyendo baños y lavaderos públicos. Cada uno de ellos tiene 50 pilas.

—El estado sanitario de Juticalpa preocupa al Gobierno. Ocurren cuatro defunciones cada día. Facultativos combaten la epidemia tenazmente.

—En Sensuntepeque se han verificado grandes transacciones de ganado y añil.

—Serán exhumados los restos del Dr. Victoriano Argüello y trasladados a León de Nicaragua.

Honduras, 2.

—Ascienden a 52 el número de concesiones mineras declaradas caducas en este año; equivalen a cerca de 25.000 hectáreas.

—Se ha propuesto al Ministerio de Instrucción Pública dividir el año escolar en dos períodos con un mes de vacaciones al final de cada período.

—Salió para la República Argentina el Dr. Manuel G. Zúñiga, nombrado Cónsul General de Honduras en aquel país.

—En la Pimienta, el comerciante Abraham y Chajón fue muerto de tres tiros de revólver.

—El joven hondureño Guillermo Alvarado, figura como Cirujano Militar en Puebla, México, en el ejército de Carranza.

—Don Fernando Omoza Rivas acaba de publicar "La Guía General de Honduras."

—En la Normal de Señoritas 36 alumnas internas obtendrán el título de maestras de Instrucción Primaria.

De Cartago

El Sanatorio Carit y el Municipio

Como algunas personas pueden haber interpretado erróneamente las intenciones que animaron al Municipio de Cartago en su resolución de ofrecer ayuda a la Junta del Sanatorio Carit; nos parece necesario hacer las siguientes consideraciones al respecto:

No ha sido intención del Municipio arrebatar el beneficio económico q' pudiera llevar el establecimiento del Sanatorio a otro cualquiera lugar, pues las personas que integran nuestra Corporación Municipal, solamente han inspirado su resolución en los intereses de la salubridad pública. No se ha pensado en manera alguna llevar a clima ineficaz el asilo para tuberculosos, sino fomentar el establecimiento del Sanatorio en un clima experimentado por largo tiempo y reconocido como sin rival en la curación de tuberculosos.

Según la ley que dispone la creación del Sanatorio, habrá un gasto de doscientos mil colones para cuyo empréstito se dió autorización. Esta enorme cantidad de dinero no debe arriesgarse en ningún lugar cuyas condiciones curativas sean desconocidas, porque si no resulta, ¿quién repone la cantidad perdida?

Algún diario de la capital se da a entender una intención egoísta por parte del Municipio de Cartago; cuando esta Honorable Corporación no ha pensado más que en ofrecer generosa ayuda a la obra humanitaria de la salubridad mientras conjura también el peligro que constituye la dispersión de tuberculosos en las faldas del Irazú.

En las deliberaciones del Municipio se pensó muy cuerdamente que era de todo punto necesario ayudar a que el Sanatorio se estableciera al Norte de esta ciudad, porque donde quiera que fuese instalado el establecimiento de salubridad fuera de Cartago se hacía contra la razón natural que aconseja optar por las cosas reconocidas como eficaces. Además, se pensó que fuera donde quiera que fuera establecido el Sanatorio, las faldas del Irazú continuarán siendo el refugio de los tuberculosos.

En apoyo de estas razones nos remitimos al acuerdo No. 10 de sesión Municipal de 25 de noviembre p. pdo. y que copiamos textual:

Copia del acuerdo No. 10, tomado por la Municipalidad del cantón central de la provincia de Cartago en sesión de las 7 p. m. del 25 de noviembre de 1915.

"Artículo 10.— La Municipalidad, considerando: Que aunque ya clara al ser sabedora de que la Junta del Sanatorio Carit miraba con predilección las alturas del Norte de esta ciudad para la fundación del Instituto, se apresuró a ofrecerle a la Junta su contingente, poniendo a su disposición sus máquinas trituradoras de piedra, ofreciendo conseguir gratuitamente la fuerza eléctrica para el trabajo de esas máquinas y la cooperación de su Ingeniero para la obra técnica del proyecto,—hoy reconsidera cual debe ser su actitud en la realización de una necesaria institución;—y ya que su actividad cooperativa tiene que ser más eficaz y efectiva para la fundación del Sanatorio.

Atiende a su convecindad que esa ciudad y sus alrededores han sido a ser el foco o punto de atracción de todos los tuberculosos en medicina para mandar a sus propios tuberculosos a reunirse con los que ya están en casa sola la ciudad y alrededores de esta ciudad, y además sus alturas del Norte.

Tal predilección de ser [illegible] es una verdadera amenaza [illegible] salubridad pública de la ciudad y sus circunvecindades, por la [illegible] tima exposición a contagio [illegible] tan peligrosa enfermedad. [illegible] que la dispersión de los tísicos, es un grave [illegible] hacerlo debe tratar de evitarlo [illegible] perando lo más activamente [illegible] asilamiento y reclusión, no [illegible] gro para las poblaciones.

Las alturas del Norte, cercanas a Tierra Blanca, satisfacen cumplidamente las exigencias de la Junta Técnica del Sanatorio, según manifestación de la misma; y es el sitio más recomendado por los facultativos para usar el restablecimiento de sus enfermos.

Por consiguiente, la Municipalidad en amparo de la salubridad pública, que es una de sus principales atenciones, debe mancomunar su mayor posible actividad con la de la Junta del Sanatorio, y en persecución de estas miras, y con entusiasta unanimidad, acordó: Que a pesar de sus muy serias dificultades económicas, se notifique a la Junta del Sanatorio que la Municipalidad se compromete a pagar el 50 o|o del valor del terreno para fundar el Sanatorio, siempre que éste sea establecido en el lugar que la Junta encontró adaptable, en las inmediaciones del poblado de Tierra Blanca, al Norte de esta ciudad.

El señor Gobernador se servirá comunicar inmediatamente, por telégrafo, esta resolución a los señores Presidente y Secretario de la Junta del Sanatorio, y trascríbase este acuerdo a la misma Junta."

Como se ve, las intenciones de la Honorable Corporación Municipal no pueden ser más sanas y generosas.

Redactor-Corresponsal

Urdaneta en los Dardanelos

Leemos en periódicos de Francia que está peleando al lado de las fuerzas aliadas en los Dardanelos el poeta venezolano Ismael Urdaneta.

Un poeta de altos vuelos
que, aunque nació en estos páramos,
hoy, bajo extranjeros suelos,
dedica en los Dardanelos
versos... de plomo a los turcos.

SALON ARANJUEZ

Selectas exhibiciones cinematográficas todos los jueves, sabados y domingos

Dividendos de los ferrocarriles de Cuba

Noticias de Londres hacen saber que los ferrocarriles de Cuba poseídos por capital británico han producido buenos dividendos como resultado de las magníficas cosechas obtenidas en la Isla. Los Ferrocarriles Unidos de la Habana han decretado un reparto de cinco por ciento correspondiente al año fiscal que terminó el 30 de Junio último. De los productos logrados en el mismo período, se destinaron además 150.000 libras esterlinas al fondo de reserva; 100.000 libras a la reserva que se llama de renuevos generales; 5.000 para cubrir las cuentas de seguros, y 5.000 para pensiones. Este dividendo supera a los anteriores, y el informe general presentado por la compañía es de lo más satisfactorio.

Los directores del Western Railway of Havana han decretado también un dividendo de siete por ciento, por el mismo año fiscal.

La situación próspera de estas empresas se atribuye principalmente a las buenas cosechas habidas en la Isla, y las cuales dieron una considerable cantidad de fletes a los ferrocarriles.

Durante ese mes el Irving National Bank recibió de su corresponsal en la Habana 1.250.000 francos en oro, como resultado de la supresión de las monedas extranjeras como un medio de circulación en Cuba.

En esta época en que las viejas naciones europeas están consumiendo sus capitales en la guerra más destructora que registra la historia, es satisfactorio ver la habilidad con que los países sudamericanos han mantenido su crédito aún a costa de una gran inconveniencia temporal. No solamente deben ser felicitadas las naciones de la América del Sur porque la guerra no las ha afectado en forma más adversa, sino también porque sus hechos recientes demuestran que aquellos países están dispuestos a hacer un gran esfuerzo para evitar que las deudas públicas se conviertan en cuestiones internacionales.

Bolivia contratará un empréstito con capitalistas americanos

SE OTORGARA UNA CONCESION PARA CONSTRUIR UN FERROCARRIL A YUNGAS Y ESTABLECER UNA FUNDICION

En los círculos financieros de Nueva York se afirma que el Gobierno de Bolivia ha entrado en negociaciones con una compañía privada de los Estados Unidos para obtener de ésta un préstamo de $2.500.000 a cambio de una concesión para construir un ferrocarril de La Paz a Yungas. La concesión deberá incluir el establecimiento de una fundición para beneficiar los metales en Bolivia, principalmente el estaño.

Los capitalistas interesados en el proyecto no tienen conección alguna con las instituciones bancarias de Nueva York, y hasta ahora no han tenido negocios en Bolivia.

En los mismos círculos financieros se asegura que el Gobierno boliviano había ya intentado contratar un empréstito en Nueva York o Chicago, otorgando un 6 o|o de interés y 2o|o para amortización. Las negociaciones se dificultaron con motivo de las restricciones financieras causadas por la guerra europea.

El proyecto actuad de dar un préstamo a cambio de una concesión ferrocarrilera parece que ha sido aceptable para algunos capitalistas norteamericanos, y falta únicamente la aprobación del Gobierno de Bolivia.

Contestando

A las personas que han querido hacerme el honor de rebatir las ideas emitidas en los diferentes artículos que he publicado, bajo el título de "El Ideal democrático", doy las gracias más cumplidas: muy pocos saben cuán difícil es llevar un debate hasta su fin, fingiendo siempre un adversario al frente. La presencia de un adversario noble y rectamente intencionado, da vida e interés a la polémica y si el tono de la discusión se mantiene a la altura a que deben estar siempre los debates de ideas entre hombres serios, seguramente que de ella se derivarán beneficios.

En este caso, para no desviar la discusión ni oscurecer, en detalle alguno, el cuadro que de la "verdadera democracia" pretendo hacer a mis compatriotas, pediría a mis adversarios un servicio: aguardar la contestación a su réplica, una vez que haya ofrecido a su reflexión, todo el conjunto de mis observaciones sobre tópico tan interesante. También anticipo esta declaración, con la mayor cortesía de que soy capaz: no me referiré a réplica alguna ni contestaré argumento que no se me haya presentado autorizado por un "nombre propio" bien conocido entre nosotros por su "solvencia moral" y su "perfecta calificación" para terciar en el debate.

Se debaten ideas, principios y no hombres,—se me dirá. Pero yo arguyo: no es lo mismo adversar a un hombre cara a cara, pecho a pecho, que esgrimir el argumento contra una sombra,—el pseudónimo,—que se esfuma y se hunde en la oscuridad a cada momento. Por otra parte, el pseudónimo tiene el grave inconveniente de que, si bien a veces oculta la verdadera modestia y el muy loable deseo de no ponerse a la vista del público, también suele ser, y muy a menudo por desgracia, un cómodo parapeto para eludir responsabilidades y lanzarse en el pantano del insulto, la procacidad y la difamación.

Hay firma responsable,—se me dirá,—pero yo siempre objetaré: evítese la tentación de hacer descender un debate elevado y sereno a las encrucijadas donde se revuelven las bajas pasiones, acomodo su horrible mueca por medio del anónimo. Si el tono de las discusiones de los hombres desciende, quien pierde es el público, la comunidad, que no tiene por qué soportar la gesticulación grotesca de personas a quienes viene en gana saldar procacidades, injurias y difamaciones personales desde la alta tribuna de la prensa.

Y a propósito: pierden lamentablemente su tiempo las personas que,—siempre parapetadas detrás del pseudónimo,—me invitan, insidiosamente, a lanzarme por el despeñadero de las "comparaciones odiosas" y de los "cargos puramente personales". A esos buenos patriotas yo les digo: no es hora de recriminaciones ni de armar cuestiones personales, es hora de reparación y de enmienda; lo que ustedes pretenden al querer llevar este debate al terreno de la difamación, al terreno puramente personal, es hacerlo abortar como han malogrado siempre todos los sanos intentos de regeneración nacional que aquí hayan brotado. Allí no me llevarán ustedes; yo sé lo que significa la alta tribuna de la Prensa y jamás podré convertirla,—como tanto patriota de similor,—en cloaca inmunda y desaguadero de odios, envidias, ambiciones y demás bajas pasiones.

Yo no he venido a esta tribuna a poner cátedra de difamación ni de injuria: he venido a señalar, a mis compatriotas de buena voluntad, un ideal refulgente hacia el cual quisiera ver orientada a mi muy amada Costa Rica.

Y no permitiré ¡vive Dios! que la insidia, esgrimiendo por la milésima vez su indispensable estoque, el de lanzar toda discusión seria por el despeñadero del vulgar personalismo, arranque de mis manos la bandera de los principios.

SALOMON CASTRO.

Filarmonía en peligro de ser suprimida

Los vecinos de Alajuelita están alarmados, y con razón. La nueva Municipalidad piensa suprimir la exigua dotación del maestro de banda (¢11.00 mensuales) que organiza la Filarmonía.

Con lo que prácticamente se disolverá ésta.

Y es lástima, pues aunque carecían de instrumentos, los filarmónicos, unos 30 jóvenes de la localidad, esperaban con entusiasmo la próxima llegada de los mismos.

Algunos vecinos se han presentado a nosotros a hacernos presentes las súplicas que por nuestro medio dirigen a la Municipalidad para que no se suprima la filarmonía.

Ojalá la nueva Municipalidad, entre la que se cuenta nuestro buen amigo don Arturo Solano, dé pruebas del espíritu de progreso que lo anima no destruyendo de un golpe las ilusiones de los alajuelitenses que desean tener ya su filarmonía.

INSERCION SOLICITADA

Un Tribunal de Honor y el grave escándalo

Un embargo mal hecho

El señor Ramón Solano, dirigido por el Lic. don Gerardo Castro, estableció ejecución contra la mortual de Alejo Arias y obtuvo embargo de sus bienes.

Después la mortual referida constituyó, sobre los mismos bienes, hipoteca por escritura otorgada ante el Notario don Florentino Monge.

La honorabilidad y pureza del señor Monge salvan de toda duda la escritura hipotecaria relacionada.

El señor Monge ya dió explicaciones por la prensa y ninguna persona seria admite que haya incorreción en la escritura.

Conviene agregar que el embargo mal hecho, abandonado, caducó y los intereses de Solano, como consecuencia, desmejoraron de condición.

¿Quién es el responsable?

Para explicar estos hechos y otros relativos a la operación hipotecaria que se aprovechar la última Asamblea del Colegio de Abogados, pero siendo otro el objeto de la Asamblea, no se me permitió dar tales explicaciones, razón por la cual no pude presentar la solicitud de Constitución de un Tribunal de Honor que estudiase el caso.

Acudo, pues, a la prensa para hacer pública esa solicitud y que así los que entienden de estas cuestiones comprendan el origen de la intriga que ha creado una acusación contra la escritura con el exclusivo fin de impedir un remate, sacrificando la reputación de un Notario honorabilísimo.

San José, 28 de diciembre de 1915.

ADAN GARCIA

Junta Directiva del Colegio de Abogados.

San José, 27 de Dic. 1915.

Yo, Adán García García, miembro del Colegio de Abogados de los Tribunales de la República, con todo respeto digo:

En virtud de los hechos expuestos en la Asamblea de esta noche, hago moción para que se nombre por el Colegio o por la Junta, un Tribunal de Honor para que, previos los informes que a bien tenga, se pronuncie acerca de las siguientes Cuestiones:

I

Es cierto que la escritura de hipoteca de la sucesión de Alejo Arias Chavarría, presentado en el Registro, según el asiento 1073 del tomo 102 del Diario el decreto de embargo, en ejecución de Ramón Solano contra la mortual dicha?

II

Es cierto que la escritura de hipoteca constituida por dicha sucesión a favor de don Nicolás Alvarado Zamora por tres mil colones, fue presentada con posterioridad a dicho decreto de embargo, según el asiento 2387 del tomo 102 del Diario, antes referido?

III

Es cierto q' si el embargo no hubiese tado el embargo formal o efectivo sobre aquellos bienes, dentro del término legal de los 30 días, según el artículo 488, inciso 4o. del Código Civil el referido decreto de embargo del asiento 1073 caducó dejando así libre el camino de la escritura de hipoteca expresada?

IV

Es cierto que la omisión apuntada en el párrafo tercero, que precede, es imputable como descuido a la parte ejecutante o su abogado y que ese descuido, dada la importancia de un embargo, debe calificarse de censurable?

V

Es cierto qu el embargo no hubiese sido descuidado y la parte o su abogado hubiesen hecho las gestiones legalmente necesarias, dicho embargo produciría para Solano, de acuerdo con lo dispuesto en el artículo 488 del Código de Procedimientos Civiles, el puesto de primer acreedor con derecho real?

VI

Es cierto que si el ejecutante Solano ocupase, por haber cumplido los preceptos de la ley, el puesto de primer acreedor con derecho real, podría hoy con los bienes de Alejo Arias, hacerlos (artículo 488 citado) *vender del mismo modo que lo haría el acreedor hipotecario* y con mejor derecho en su calidad de buen anotante?

VII

E cierto que si Solano a su abogado no hubiesen abandonado el embargo, estuvieran hoy en la mejor condición legal y no tendría Solano necesidad de acudir a la acusación criminal contra la escritura presentada en el citado asiento 2387?

VIII

Con todos estos antecedentes, es moral que Solano o su abogado para cohonestar su abandono acudan a la temeraria acusación criminal de falsedad de dicha escritura del asiento 2387?

IX

Hay motivos legales o morales para reputar de falsa la escritura presentada en el asiento 2387 antes citado? y

X

En caso negativo: Debe o no condenarse la práctica de acusaciones temerarias e innecesarias como la hecha contra la citada escritura por herir estas acusaciones la reputación de un funcionario y ser contra el honor mismo del Colegio?

Ofrezco someterme, sin reserva, al veredicto que sobre estas cuestiones venga de un Tribunal de Honor.

Junta Directiva,

ADAN GARCIA

EMPRESA DE TRANSPORTES
NANNE & CO.
Para las fiestas ofrece al público su elegante automóvil Hduson
Teléfono 566

H. MANN & Co
NEW YORK
Produce Exchange Building.
Importadores — Exportadores — Comisionistas
Reciben en consignación Productos del país.
Representante,
WM. WERCKENTHIEN.
Hotel Francés, San José.

Juan Knohr Hijos
Acabamos de recibir:
Chocolates, confites galletas finas para navidad.
Sacos para cafe en oro y pergamino.
San José Costa Rica

Fundada 1752
Cuando Quiera Vd. Píldoras,
tome las de
Brandreth
Puramente Vegetales.
No son genuinas si no están en cajas de lata.
Para el Estreñimiento Crónico.
Las Píldoras de BRANDRETH, purifican la sangre, activan la digestion, y limpian el estómago y los intestinos. Estimulan el hígado y arrojen del sistema la bilis y demás secreciones viciadas. Es una medicina que regula, purifica y fortalece el sistema.
Acérque el grabado á los ojos y verá Vd. la píldora entrar en la boca.
Para el Estreñimiento, Biliosidad, Dolor de Cabeza, Vahidos, Aliento Fétido, Dolor de Estómago, Indigestion, Dispepsia, Mal del Hígado, Ictericia, y los desarreglos que dimanan de la impureza de la sangre, no tienen igual.
DE VENTA EN LAS BOTICAS DEL MUNDO ENTERO. B. Brandreth

Fundada 1847.
Emplastos Porosos de Allcock
B. Brandreth
Remedio universal para dolores.
Donde quiera que se sienta dolor aplíquese un emplasto.

La mejor prueba de la calidad es la demanda.
Más de 12.000 botellas
de refrescos vende diariamente
"La Navarra"

Farbenfabriken vorm. Friedr Bayer & Co.
LEVERKUSEN, Alemania
Agente para Costa Rica,
Víctor Fabián, San José.

Productos Bayer
Somatose sabor seco, Somatose sabor dulce, Somatose Ferruginosa
Reconstituyente y aperitivo
GUAYACOSE: Antituberculoso y Dietético
De venta en todas las Boticas

¡EN 24 HORAS!
le transforman a usted un pañuelón o vestido viejo en nuevo, en la Tintorería de Carlos Peralta hijo, Cuesta de Moras.
Precios bajísimos

Este documento es propiedad de la Biblioteca Nacional "Miguel Obregón Lizano" del Sistema Nacional de Bibliotecas del Ministerio de Cultura y Juventud, Costa Rica.

Habitaciones amuebladas con todo el confort moderno

HOTEL RESTAURANT "EUROPA"

Esmerado servicio. Salones especiales para banquetes.

Punto mas céntrico de la Capital. Calle Central Norte, esquina Avenida Segunda Oeste

Las ventajas de la paz en Centroamérica

De "La Miscelánea" de Nueva York, tomamos la siguiente nota: Centro América tiene una población de 5.215.618; El Salvador, 1.007.000; Honduras, 544.000; Nicaragua, 500.000 y Guatemala, 1.842.000. El comercio exterior de las varias repúblicas suma dólares 53.000.000 al año y está dividido así: El Salvador y Honduras $10 por cabeza cada una; Guatemala, $8 por habitantes; Nicaragua, $13.50 por individuo, y Costa Rica $ 50. Como esta última nación es la única entre las cinco que se ha mantenido en paz durante varias décadas, se explica perfectamente que cada costarricense produzca él solo $50 anuales, mientras sus cuatro vecinos, afligidos por constantes disturbios, sólo producen, en conjunto, $41.

Si hubiera estado asegurado el orden en las otras Repúblicas la proporción sería la siguiente: Guatemala tendría un comercio exterior de 90 en vez de 15 millones; Honduras 27 en vez de cinco: Nicaragua 25 en vez de 6½ y El Salvador 50 en vez de 10. De otra parte, como la paz favorece en circunstancias económicas propicias al aumento de población, esas cifras crecerían.

Ferrocarril Interoceánico de Nicaragua

Noticias recibidas de Winnipeg, Canadá, hacen saber que una empresa con capital canadiense está trabajando en el sentido de obtener del Gobierno de Nicaragua una concesión para construir un ferrocarril intreoceánico que comunique los puertos de ambas costas de aquel país centroamericano. No se sabe si la solicitud de los capitalistas del Canadá será aceptada por la administración nicaragüense.

NERVIOS

Su función está sometida á muchos trastornos, cambios y fenómenos; y como de ellos depende particularmente la vida moderna, el uso del TONICO del *Cerebro* y *Nervios*,

Cordial de Cerebrina Ulrici

se impone, porque ha restablecido tantos enfermos que es constantemente aconsejado por los médicos.

Almacén de Música
Páez y Compañía

MUSICA INSTRUMENTOS

Hemos recibido unas novedades musicales para que usted haga el mejor regalo. Una pieza de baile, clásica o de ópera, canto, música religiosa.

Las orquestas y bandas encontrarán selecto y nuevo repertorio. Todo a bajo precio.

CONFITES Y DULCES
para Noche Buena

Un variado surtido han recibido en estos días

E. A. ROBLES & Co.

PRECIOS SIN COMPETENCIA.

Almacén: Pasaje Jiménez. San José.

Aumentarán de precio las llantas de automóviles?

En la última quincena de noviembre hubo un rápido aumento en el precio del hule. Los producdo a 68 centavos oro la lb., y el de tos de mejor calidad se han vendi- Pará se ha cotizado a 61 centavos.

Sería difícil anticipar una predicción relativa a las consecuencias que pueda traer un sucesivo crecimiento en las cotizaciones del hule, pero ya puede juzgarse el efecto que tal aumento traería para ciertos ramos industriales, principalmente en la construción de llantas para automóviles. Antes de que ocurriera esta variación en el mercado el precio del hule ya había crecido no menos de un 25 o|o en comparación con el que regía al principio del año actual. El último precio de 68 centavos significa un aumento de 10 centavos en cada libra.

Si el hule llega a cotizarse a mayor precio el resultado inmediato será el aumento en el valor de las llantas de automóviles y de los otros artículos fabricados con aquel producto.

El New York World publica un artículo en el que refiere cómo los comerciantes ingleses están prosperando a causa de la desaparición del tráfico mercantil alemán. He aquí la razón de la guerra: rivalidad comercial.— The Financial World.

MANERA RAPIDA Y FACIL DE GANAR MUCHO DINERO

"EL SOL" Compañía Anónima de Protección de la salud contra Enfermedades y Accidentes, solicita damas y caballeros que puedan dedicarse a servir plazas de Agentes.

Dirigirse al apartado de Correo No. 1029, o a las oficinas de la Compañía, sitas frente a la Imprenta Alsina.

CONDICIONES MUY FAVORABLES

San José, C. R., 27 de diciembre de 1915.

EL GERENTE.

Lo que significaría la clausura del canal de Suez

A fines de Noviembre corrió por el orbe la noticia de que el Gobierno de Inglaterra había clausurado temporalmente, por razones militares, el canal de Suez. Al sólo anuncio de esta disposición se agitaron los mercados en Londres, París y Nueva York: el hule, el te, el lagodón y los productos minerales en general experimentaron inmediatamente una alza considerable en sus precios, y amenazó un verdadero desquiciamiento en las ofertas. La desconfianza duró poco, pues el Gobierno inglés notificó posteriormente la apertura del canal y la continuación del servicio marítimo a través de esa gran vía.

El fenómeno da buena idea de lo que ocurriría en los mercados mundiales si por una contingencia de la guerra se interrumpiera el tráfico en el canal de Suez. Los productos mencionados arriba, principalmente, vienen de la India y de otras posesiones y entidades asiáticas, y el canal les dá acceso a Europa, donde la demanda por ello ss no sólo urgente sino imprescindible en las circunstancias actuales.

Su declaración

Un señor París Franceschi, que no es el caballeroso y apreciado jefe de la casa Alvarado y Cía., ni el idóneo y bien quisto Secretario de la Gobernación de Puntarenas, si no otro señor exaltado político que ha hecho su *debut* de patriotismo en la lucha electoral que acabamos de pasar, ha lanzado a la publicidad en todos los órganos de la Moderna, lo que él llama "su declaración," o sea, su protesta como miembro de la Junta Electoral Provincial sobre la jornada del 5 del mes que corre, protesta en la que declara, "que los procedimientos puestos en práctica en estas elecciones, no respetando la ley en ninguno de sus artículos, etc., entraña una usurpación y dan una representación falsa al diputado electo. "Habla Franceschi como representante del Partido Unión Nacional en la Junta Electoral de la que forma parte, y a la vez declara haber negado su concurrancia e ella, de manera que pone de manifiesto que no ha tenido a la vista los documentos que han servido a la Junta para declarar corecta la elección del diputado electo y que emite su juicio arbitrariamente. Pero es el caso, que el señor Franceschi, al mismo tiempo que es miembro representante en la Junta Provincial del Partido Unión Nacional; fue también propagandista activo e intransigente del partido llamado "Caolición Puntarenense", y a mayor bundamiento, Regidor en la Municipalidad Pachista repudiada en la elección popular última, todo lo cual concurrenea darle el más alto tono de parcialidad a la declaración consabida.

No tomará a mal el señor París Franeschi que le pidamos que concrete los casos en que funda sus aseveraciones sobre *las violencias de las autoridades y de las burlas más sangrientas y torpes de las preciadas libertades* (conste que respetamos la sintáxis de su literatura) porque entendemos que el 5 de diciembre en la ciudad de Puntarenas las autoridades se dedicaron a evitar la práctica nuible usada en la elección de 1913 con la que su partido obtuvo el triunfo, o sean los célebres *forros* que tanta materia dio para la risa y comentarios entre sus partidarios. Sabido es que la Junta Principal de Distrito en esta ciudad, compuesta totalmente de adversarios a la candidatura del señor Figueroa, Junta que al decir del señor París, no cumplió con ningano de los artículos de la Ley, se propuso mantener en las listas de ciudadanos calificados unos 200 o más nombres desconocidos, personas imaginarias, a pesar del esfuerzo que hizo para excluir esos nombres el Partido Republicano. Las autoridades cumplieron con su deber evitando el comercio ilícito del voto por ese medio nefando. No sabemos si serán estos los ciudadanos que, según la declaración del señor París, no se les permitía acercarse a las mesas del sufragio.

Probablemente el señor París Franceschi, acostumbrado a las prácticas puras en Panamá, país de su nacimiento, se alarme de ver que en éste, la policía intervenga en cierto modo para evitar el fraude escandaloso del sufragio. El sufragio popular ha sido y es en todas partes del mundo, para su purificación, un problema no resuelto todavía por los más hábiles estadistas conocidos. No pretendemos, por consiguiente, que en Costa Rica hayamos alcanzado la perfectibilidad ni mucho menos, en este sentido, pero tampoco podemos decir que la voluntad nacional nos venga, por el sufragio tan desfigurada, que los electos, conforme a nuestras prácticas resulten representantes espurios. En el caso concreto podemos decir que la opinión de la provincia declaró en derrota la Coalición Puntarenena tresmeses antes de verificarse la elección, sencillamente porque la tal coalición era un absurdo por su estructura y sus tendencias. Se pretendió formar un partido personalista, conglomerado de elementos desprendidos de agrupaciones organizadas y con historia, verdaderas entidades políticas, sin otra finalidad que la de mantener un cacicazgo y sin más base que la de un prestigio negativo, coalición que huyó cuanto pudo de que se le confundiera con la oposición al Gobierno y que en un principio le disputó al Partido Republicano la gracia oficial de que se creía dueña, al extremo de decir en todos sus órganos que el señor Figueroa malamente y como postrer recurso, se hacía pasar por candidato oficial, estando muy lejos de serlo. Entonces el señor Franceschi, miembro activo de la coalición, no hizo manifestación de su anti-gobiernismo ni se acordó que era representante del Partido Unión Nacional. El primer síntoma que se le notó de oposición, fue cuando aquella *frase lapidaria* cava "monstruo raquítico del figueroísmo salido de las oficinas oficiales" que brilló en una invitación a civilistas, republicanos y duranistas, para un mitin que abortó, con la única concurrencia de dos docenas de empleados municipales en vísperas de la elección.

¿Cómo sería posible, señor París Franceschi, que un grupo político reclutado en su mayor número entre elementos heterogéneos, gentes movedizas sin bandera ni ideal alguno que tocara al sentimiento del pueblo, pudiera resistir al empuje de los dos más grandes y organizados partidos que existen en la provincia?

Si en 1913 cuando "brilló más alto el sol de don Carlos María" con la alianza del partido Civil, logró el triunfo la enteca Unión Nacional, podrá tenerse como cosa de la otra vida, que unido el civilismo con el robuesto Partido Republicano lograran la más completa victoria?

Sucedió, señor Franceschi, lo que dentro de la lógica inflexible de las cosas tenía que suceder; y no venga usted sin probanza suficiente a hacernos creer, bajo su palabra, que hubo alguna vez posibilidad siquiera de que unidos los dos grandes partidos puntarenenses, triunfara la desventurada coalición, y que fuera necesaria la intervención de las autoridades para hacer triunfar el candidato electo, que usted y sólo usted repudia.

La coalición, señor, París, murió desde muy antes del 5 de diciembre y murió por abandono de Dios y de los hombres. Cuando quiso atraer algunos descontentos, aquello fue la mueca del moribundo. Las afirmaciones del señor Franceschi han salido fallidas otras veces. En el Club pachista aseguraba, en arrebatadas peroratas, que el Partido Republicano aprovecharía los votos del Civilismo para burlarlo después y no estuvo en lo cierto. Ahora afirma que en la provincia no ha votado si quiera la tercera parte de sufragautes: sus afirmaciones no pasan de ser autojadizas e insostenibles. En 1913, el esfuerzo insuperable de tres partidos, logró que votaran 3880 con todo y *forros*; este año, en la simple elección de un diputado, han votado 3.330. No hay para qué agregar más comentarios.

Puntarenas, 28 de Diciembre de 1915.

E. D. E.

PARA EMBARCAR A PRIMEROS DE ENERO, COMPRAMOS

CUATRO MIL SACOS

DE CAFE DE PRIMERA

ALSINA Y PEREZ MARTIN

OFERTAS: IMPRENTA ALSINA

La gran cosecha de trigo en el mundo

Los primeros cálculos hechos de la cosecha de trigo del año de 1915 en los principales países productores que no son europeos, hacen creer que aquella llegará a un total de 2.064.876.000 bushels. La cosecha en los cuatro países que figuran como más grandes productores, se reparte así: Estados Unidos, 1.002.029.000 bushels; Canadá, 336.258.000; Argentina, 178.221.000, y la India, 383.376.000. La actual cosecha ha superado en mucho a la de 1914, y a pesar del exceso de producción se augura que habrá mercado para todo el trigo.

En el Canadá el Gobierno inglés acaba de comprar una gran parte de la cosecha, a fin de cubrir las necesidades de los países aliados, y se cree que lo mismo hará la India. Esta circunstancia hace suponer que el trigo de la América encontrará mejor mercado y buenos precios.

Las casas exportadoras de trigo en Nueva York han calculado que la venta del rtigo se hará sin dificultad y señalará un magnífico período en la historia de las cosechas.

Durante los primeros siete meses de 1915 las exportaciones de los Estados Unidos a la América del Sur fueron de $73.000.000, comparadas con $60.000.000, en el mismo período del año anterior, de lo cual resulta un aumento de 21 por 100. Como las naciones sudamericanas se han estado recuperando de la depresión sufrida por la guerra y por las malas cosechas del año anterior, su comercio con los Estados Unidos ha empezado a desarrollarse firmemente.

Según estos datos se ve, pues, que no habrá razón para una alza en los precios de la harina o del pan.

Folletín de "El Imparcial" número 1.

Trazos selectos

LA VERDAD

Diálogo por Jacinto Benavente.

ESCENA PRIMERA

Luisa.—Criado.

Gabinete de una casa de soltero. Suena un timbre y a poco aparecen Luisa y el Criado.

Luisa.—¿Está solo el señorito?

Criado.—Sí, señorita.

Luisa.—Pues anúncieme usted. Es decir... no, sí, anúncieme usted. ¡Nada de sorpresa!... Digo... sorpresa será de todos modos; por la de usted ya presumo la del señorito. Está usted como quien no sabe qué hacer ni qué decir.

Criado.—No, señorita... ¿yo, por qué?

Luisa.—Pero, la verdad, ¿es que no está solo?

Criado.—Sí, señorita, completamente solo.

Luisa.—¿No esperaba a nadie?

Criado.—A sus amigos; pero aún es temprano.

Luisa.— A unos amigos, sí, ya lo sé. ¿Muchos amigos?

Criado.—Tres o cuatro, los de siempre. El señorito Gonzalo.

Luisa.—El señorito Gonzalo no falta nunca, ¿verdad?

Criado.—La señorita debe saberlo.

Luisa.—¡Ah! ¿Está usted enterado?

Criado.—Ya ve la señorita. Han hablado hasta los periódicos. Yo sé que se casan ustedes pronto; que sea para bien.

Luisa.—Gracias. Y aquí se habrá hablado más que en los periódicos.

Criado.—Yo no sé lo que hablan los señoritos. Cuando entro y salgo para servirles y hablan de sus asuntos, hablan siempre en francés.

Luisa.—Pero usted sabe francés.

Criado.—Sí, señorita. Para entenderme con los franceses cuando viajamos; pero a los señoritos, la verdad, lo hablan tan bien, que no les entiendo. Me parece que el señorito está detrás de aquella puerta. Habrá oído el timbre, y como no le he anunciado a nadie, y me habrá oído hablar.

Luisa.—Y habrá oído una voz de mujer. Una voz extraña en esta casa. Entra, entra, ¡soy yo! **(Entra Pepe).**

ESCENA SEGUNDA

Los mismos.—Pepe.

Pepe.—¡Eh! ¿Tú, Luisita? (Al criado), ¿Por qué no me avisaste?

Luisa.—Es que estaba tan asustado de verme aquí, como tú en este momento.

Pepe.—Es verdad.

Criado.—¿Mandan algo los señoritos?

Pepe.—Nada. Si viene alguien, que pase allá dentro. No cierres la puerta.

ESCENA TERCERA

Luisa y Pepe.

Pepe.—¿Qué sucede, Luisita? ¿Tú aquí sola? ¿No te acompaña nadie? ¿Saben en tu casa?

Luisa.—¡Qué han de saber! Habría que oírles, si lo supieran. Yo aquí sola contigo, en tu pisito de soltero. Estos pisitos que tienen tan mala reputación, que son el escándalo de las familias... Sí que es atrevimiento, ¿verdad?

Pepe.—¿Atrevimiento? Tú sabrás.

Luisa.—A saber vengo.

Pepe.—Pues tú dirás...

Luisa.—Déjame, déjame que curiosee primero... Todo muy **chic**... Veamos los retratos... Vaya...: Veo que tienes el buen gusto de no presumir con los retratos de tus amiguitas. Retratos de familia, de amigos... Está bien... ¡Ah!... Ya pareció: sección de artistas.

Pepe.—Tres o cuatro.

Luisa.—¡Ah! La Platanito. Esa muchacha de quien habla todo el mundo: dicen qué tiene mucha gracia, que canta con mucha picardía.

Pepe.—Sin tener voz y sin saber cantar, ¿te parece poca picardía?

Luisa.—La verdad es que si toda la casa está por el estilo, no hay por qué temer mucho.

Pepe.—Pues ¿qué te habías figurado? ¿Lo que se figura mucha gente, que porque un hombre viva solo...?

Luisa.—Eso es... Ha de estar siempre acompañado.

Pepe.—No valdría la pena... Yo no me he separado de mi apreciable familia deseoso de libertad, sino de sociego...

Luisa.—Sí, sí... pues si oyes a tus tías...

Pepe.—Por no oírlas, me he establecido aparte. ¿Lo has curioseado ya todo? Pues ahora me toca a mí, que también estoy muerto de curiosidad. ¿A qué debo el honor?... Ante todo: ¿cómo te has arreglado para venir sola?

Luisa.—Salí con doña Rosalía. Me dejó en casa de Merceditas Santoja... Merceditas estaba en el secreto, y desde su casa, salí yo sola, tomé un coche..., le dejé en la esquina y aquí me tienes.

Pepe.—Encantado de tenerte. Pero muy preocupado por si te trae algo grave.

Luisa.—¿Grave, grave?

Pepe.—O algo muy ligero; pero como para una mujer no hay nada más grave que una ligereza.

Luisa.—La causa, no sé si es grave o ligera, como tú dices; las consecuencias no pueden ser muy graves. He venido a tu casa, porque tú eres para mí como un hermano, eres de la familia, nos conocemos desde chiquillos... Eres bastante juicioso.

Pepe.—No me desacredites... Y eso qué hoy voy a acreditarme para toda la vida.

Luisa.—Hoy, ¿por qué?

Pepe.—Porque estás guapísima.

Luisa.—Por Dios, Pepe, no caigas en la vulgaridad de creer, como todos los hombres, que para ser agradable a una mujer hay que hablarla siempre en actitud de enamorado. Bien sabemos nosotras cuando enamoramos de veras.

Pepe.—Entonces, estoy tranquilo. Ya sabes que me gustas una barbaridad. No volveré a decirte un piropo.

Luisa.—Muy bien. Cuando venga Gonzalo, tu amigo íntimo, mi futuro marido, le desafías, le matas, enseguida corres a casa, hablas a papá, le pides mi mano.

Pepe.—Y tu padre me rompe la cabeza.

Luisa.—Y entonces empezaré a creer que te gusto esa barbaridad que dices... Son disparates ¿verdad? Como que no tienen más fundamento que tus ponderaciones... "Me gustas una barbaridad". "Te quiero una barbaridad". Pues hijo, para creer en las barbaridades, no basta decirlas, hay que hacerlas. Ya ves, vengo a pedirte una cosa muy sencilla, y me pondrás inconvenientes a pesar de esa barbaridad de cariño.

Pepe.—Según lo que me pidas. Puede que el cariño consista en no acceder a ello.

Luisa.—Esperas a Gonzalo, ¿verdad? y a otros amigos: a Luis Montalbán, a Enrique Santoja, a Bumbun, ese vejete ridículo que es el que os desmoraliza.

Pepe.—¡Pobre Bumbun!

Luisa.—¡Sí, pobre!... A la institutriz de la de Arellano, le hizo creer que se casaba con ella... y tuvieron que despedirla... porque cuando se enteró de que Bumbun estaba casado, quería reclamar a la embajada inglesa.

Pepe.—Pero si esa institutriz pertenece a la zona internacional.

Luisa.—Sí, Sí; ya sé... ¡Buenos sois todos! Por algo mamá no ha querido nunca institutriz en casa.

Pepe.— ¿Para qué? Tus hermanos se educan en el extranjero... Pero ¿qué tiene que ver Bumbun con lo que aquí te trae?

Luisa.—El, nada, ni los demás tampoco; coro general y acompañamiento. Yo he venido... a saber... ya te lo dije.

Pepe.—¿A saber? ¿Qué?

Luisa.— Lo que todas las mujeres quisiéramos saber: lo que hablais los hombres de nosotras, cuando estáis vosotros solos... Yo voy a casarme con Gonzalo, dentro de pocos días. ¿Y qué sé yo de Gonzalo? Conozco al novio; del hombre que será el marido no sé nada.

Pepe.—¿Y te propones?

Luisa.—Conocerle.

Pepe.—¿Cómo? Escuchando aquí escondida nuestra conversación de esta tarde. ¿Y si hablamos de cosas indiferentes?

Luisa.—Es que tú procurarás que se hable de mujeres, que se hable de mí. No será muy difícil. En estos días, debo ser un tema de actualidad.

Pepe.—¡Pobre Luisita! ¡Como todas las mujeres! Cuando pretendéis ser más avisadas, sois más inocentes. Buscas una verdad. ¡La verdad! Tú crees que has de hallarla aquí. Tú crees que los hombres somos sinceros entre nosotros... ¡Si crees no lo es uno consigo mismo...! Acaso oyeras aquí a Gonzalo burlarse de tu cariño, dárselas de escéptico, decir que se casa contigo por conveniencia o por comodidad, o por cinismo, o que está dispuesto a engañarte y que no le importaría si tú le engañaras, y tú creerías que eso era la verdad.

Continuará.

Este documento es propiedad de la Biblioteca Nacional "Miguel Obregón Lizano" del Sistema Nacional de Bibliotecas del Ministerio de Cultura y Juventud, Costa Rica.

Anuncios de Ocasión

15 céntimos cada veinte palabras o fracción.
Por cada diez palabras de exceso, 5 céntimos.
No se admiten inserciones por menos de tres veces.

NECESITO un motor eléctrico de ½ o un caballo de fuerza.
IGNACIO CONEJO.

CASA DE HUESPEDES de Delfina de Serrano, donde estuvo el "Restaurant Europa".

VENDO mi establecimiento del Mercado.—Condiciones con su dueno.
TRINIDAD CARVAJAL.

UN BUEN TRAPICHE. — Se vende uno de la Geo. Squier Mg. Co., usado pero en buen estado. Puede moler fácilmente 20 toneladas de caña diarias. Precio ₡ 800. Con buena garantía se da plazo para el pago. Entenderse con Miguel Guardia Carazo.

SOMBREROS DE PITA buenos y finos, a precios de competencia frente a Lehmann y a La Fama, vende Manuel Veiga.

SE ALQUILA una pieza con servicio interior y alimentos. Se admiten comensales. 200 varas al Norte del Telégrafo y 25 al Oeste, casa de la señorita Julia Reyes Quirós.

NEGOCIO. — En la administración de EL IMPARCIAL se vende papel de periódico a 10 céntimos la libra en cantidades hasta de 25 libras, y en cantidades mayores de 25 a 50 libras inclusive a razón de 8 céntimos y de 50 libras en adelante a 6 céntimos la libra. — Cartón superior para moldes de sastre, costureras, etc. etc., a 10 céntimos la libra. — Cartón inferior calidad, propio para trabajos de polvoristas y otros usos a 4 céntimos la libra.

GIROS SOBRE EL SALVADOR

Venden por cualquier cantidad y por telégrafo.
Pasaje Jiménez. Local No. 5.
E. A. Robles & Co.

MONUMENTO AL MAESTRO
SUSCRIPCION HASTA HOY:
₡ 3.782.90
Número de contribuyentes
742

Es urgente que sepa esto

Todo lo que se vende en "La Tienda Azul", es de buen gusto y nuevo. Si usted es persona de buen gusto y le agrada lo elegante y lo bueno vaya a "La tienda Azul".

El más precioso surtido de pañoletas y chalecitos, propios para regalos de Pascua y Año Nuevo los encontrará usted en "La Tienda Azul".

Richard Kriebel
Dentista Alemán
HA TRASLADADO su despacho a su nuevo gabinete, situado 150 varas al Oeste del Palacio de Justicia - - - - - - - - -

INTRODUCCION DE GANADO POR LA BARRANCA

	Novillos.	Vacas.
Francisco Cubillo		44
Federico Sobrado	52	
Manuel Barrios	51	
Bernardo Soto		56
Antonio Vargas		29
Santiago Cubero	4	8
Carlos Villar	12	36
Manuel Chamorro ...	8	18
Feliciano Quirós	103	7
Filemón Quesada	49	50
Alfonso Salazar	82	

Corresponsal.

ENGLISH SECTION

HAIG TO LEAD DRIVE, SAYS FORTESCUE

New British Commander, One of Most Brilliant Men in Army, Likely to Launch Great Offensive.

Recall of General French Declared to Parallel Lincoln's Move Putting Grant in Charge in Civil War

By Captain Gaanville Fortescue.

The removal of Sir John French from command of the English armies parallels the appointment by President Lincoln during the Civil War of General Grant to command the Armies of the Union. It is curious to note how closely the operations in Europe follow the general lines of those of the contending armies during the great Rebellion.

Personally I have long been a staunch partisan of General Sir Douglas Haig, but the removal of Sir John French cannot be looked upon as a condemnation of the splendid old general. He has a record too long and too honorable to be thus supplanted except for strictly military reasons.

These military reasons have to my mind nothing to do with General Sir John French's personal ability, but rather to the fact that age has somewhat impaired his activity, and that as he is essentially a cavalry leader it has been difficult for him to change his habit of mind and meet the present day problem of trench warfare.

GENERAL FRENCH HAS A SPLENDID RECORD.

General French has a splendid record. His record as a junior officer in India brought him many distintions and honors and some historians contend that the splendid raid he conducted during the last year of the Boer War was the main factor in bringing about the success of the English arms.

It cannot be claimed that the enormous losses sustained by the English in their various attacks in France and Flanders is due to faulty dispositions on the part of the commanding generals. In a phrase it is a problem of the machine gun positions as to destroy their effectiveness, the proportion of losses in trench warfare will nearly always far outweight the advantages gained.

The recent offensive of the French in the Champagne district most conclusively proved this. With my own eyes I have seen this conclusively demonstrated both on the Russian and French fronts and more recently in Gallipoli.

TOP - GEN. SIR DOUGLAS HAIG
BELOW. - GEN. SIR JOHN FRENCH.

There long have been rumours in official circles that there was no sympathy between General Kitchener and General French. These rumors are based upon the supposed rivalry of the two generals which showed itself during the Boer War. It cannot be thought, however, that the removal of General French from actual command in France was brought about through efforts of Lord Kitchener. It is certain that a gentleman and officer of his standing would not vent a petty spite on an ancient rival.

The appointment of General Sir Douglas Haig to the command of the British arms is, in my opinion, the beginning of a new era of activity on the British front. I have made as careful a study as the meagre details permit of the operations conducted by General Haig when he was a minor commander. He showed extraordinary skill in extricating his division from the disaster of Mons.

More than this, his conduct on the retreat from Le Ceteau was a bit of masterly tactics. Bear in mind the fact that the operations of a retreat are the supreme test of military ability. Under these conditions a commanding general has no time to work out a careful plan beforehand. All of his decisions must be arrived at immediately.

He must grasp in a moment the demands of the situation and formulate these plans in accordance with these demands. Decisions must be immediate and orders for the removal of troops follow one after the other with the rapidity of shots issuing from the barrel of a magazine gun.

When one considers the enormous difficulty of moving a force of 40.000 men with the inpedimenta of war, gun and transport wagons and to arrange the disposition in the shortest possible time, you understand the difficulties that confront a commander when the order for retreat is received. Throughout the whole of the operations of the English Army in France and Flanders, General Sir Douglas Haig has shone as the one bright star among the other commanders. The only other professional soldiers to approach him is General Robertson, for a long time Chief of Staff of the armies in the field. I think Sir Douglas Haig would long ago have been advanced to supreme command, but for the fact that he found it difficult to work in harmony with the French general officers.

In the first year of the Great War considerable friction existed between the staffs of the French and English armies. This was due to a variety of causes, of which difference of language and incompatibility of temperament were the most prominent. ent.

It has taken a year for the two armies to come to an appreciation of each other's good qualities and a tolerance of each other's idiosyncrasies. It can be taken for granted that the recent conference of the high command in France arrived at the decision of supplanting Sir John French, and this decision could only have been brought about when it was known that the difficulties which existed between Sir Douglas Haig and his French allies had been wiped out.

While I do not expect any extraordinary movements during the coming Winter, yet the appointment of Sir Douglas Haig surely means the inauguration of an offensive both vigorous and well thought out. He is essentially a field commander, in the prime of life, and has now achieved that post long thought to be his chief ambition.

There is no doubt that General Sir Douglas Haig will use every ounce of his mental and physical equipment, backed by long military training, to bring long-deferred victory to the British arms.

THE CONSULS OF GERMANY, AUSTRIA, TURKEY AND BULGARIA AND THEIR FAMILIES AND STAFFS WERE ARRESTED AT SALONIKA BY ORDER OF GENERAL SARRAIL.

LONDON, 31st. — The "Times" reports fron Salonika that the Consuls of Germany, Austria, Turkey and Bulgaria and the Consulate staffs, were arrested by order of General Sarrail and together with their families were taken aboard a French warship. The consulate buildings were occupied by the Allied troops.

YOU CAN MAKE MONEY

with our business propositions. Don't slave for others work for yourself. We teach you how. You need no capital. Drop us a line and get full particulars.

AGENCY PAN--AMERICAN COMMERCIAL COMPANY, Post Office Box 800, San José.

GREECE HAS PROTESTED FOR THE ARREST OF THE TEUTON CONSULAR OFFICERS AT SALONIKA. GREAT EXCITEMENT IN ATHENS.

ROME, 31st.—Greece has protested for the arrest of the Teuton consular officers and great excitement reigns throughout Athens.

General Sarrail justifies his conduct by saying that the German as well as the Austro-Turkish and Bulgarian consulates, were nothing but espionage centers and the consuls in person were making reports on the strength of the defence works.

THE LANDING OF THE BRITISH AT KAVALA.

BERLIN, 31st. — (By way of Sayville). The Secolo of Milan reports that the British landed at Kavala.

AT VIENNA A RUPTURE WITH THE UNITED STATES IS EXPECTED WITHIN 48 HOURS.

LONDON, 30th.—Reports to London newspapers fron Geneve state that the last news from Vienna is that a rupture with the United States is expected within the next 48 hours; that Count Tisza and Premier von Burian are in favour of a conciliatory policy but that Germany insists that firmness is necessary.

DETAILS ON THE NAVAL BATTLE WHICH TOOK PLACE AT DURAZZO.

ROME, 30th. — Rome reports that while the Austrians were bombarding Durazzo the Allied fleet appeared and rapidly sunk the "Triglav" after a few shots had been fired; that the "Lika" upon fleeing struck a mine but that this vessel did not sink until the crew had been saved; that the patrol, composed by three destroyers, suffered a great deal in the course of the engagement which took place upon withdrawing but that they succeeded in reaching their base safely; that an Austrian aeroplane while flying over the fleet succeeded in striking an Italian destroyer.

TEN THOUSAND MILES OF TRENCHES HAVE BEEN DUG ALONG THE WESTERN FRONT.

LONDON, 31st.—The British Press correspondent says that in the western theatre ten thousand miles of trenches extend along the front. Reuter's Agency says that the second Austrian note agrees that the laws of humanity also ought to be heeded in time of war and emphazises that in this war Austria has given numerous proofs of humanitary sentiments and that it has agreed that no ships of the enemy must be sunk as long as they put up no resistance. The note goes on to say that investigations show that the commander of the submarine first fired a shot of warning at long range; that the steamer was first sighted at 11.40 a. m. and was believed to be a transport and that signals were made to stop the vessel.

FIVE GERMAN ARMY CORPS ARE BEING TRAINED IN AUSTRIAN TYROL TO ATTACK ITALY.

BERNE, 1st. — A trustworthy despatch fron Austrian Tyrol says that nearly five German army corps, principally from Baden, are receiving special mountain training in order to employ them in an attack on Italy.

THE STEAMER "PERSIA" SUNK WITH THE AMERICAN CONSUL AT BOMBAY ON BOARD.

LONDON, 1st.—The steamer "Persia" was sunk with the American Consul on board and perhaps other Americans who were bound from London to Bombay.

Reuter's News Agency reports from Athens that Greece has again protested for the arrest of the Teuton Consuls which is considered a violation of its sovereign rights.

Skinner reports to Washington that the "Persia" was torpedoed while carriying aboard 230 passengers, among them 87 women and 15 children and had a crew of 200 most of which perished. The number of Americans on board is still unknown. This vessel was sunk on Thursday while nearing Alexandria.

LONDON, 1st. — General French adopted the title of Lord French of Ypres.

Cigarrería EL PROGRESO

Llegaron los cigarrillos "Flor de Cuba" y en adelante llegarán mensualmente siempre frescos y renovados. Lo mismo que un extenso surtido de puros de las mejores marcas de Habana y Jamaica y todo lo referente al ramo de cigarrería.

CAMBIO DE MONEDA Y COMPRA DE GIROS

"CHICLETS"

Ya no es un pasatiempo el mascar Chiclets como en un principio parte del público creía.

Constantemente recibimos felicitaciones de personas honorables, dándonos la sgracias porque han tenido el éxito anunciado por nosotros de que MASCAR CHICLETS SIGNIFICA NO UODECER DE DISPEPSIA.

Si ustde está propenso a padecer de esa enfermedad, ya sabe: masque Chiclets.

Gold Palacios y Co., Agentes
Pasaje biménez, San José

"LA TEMPESTAD'
200 varas al Sur del
Palacio de Justicia
Teléfono No. 354

Comprando sus víveres en este establecimiento economizará la mitad de su dinero. Especialidad en el café molido que vendemos al por mayor y menudeo. Cacao molido a 40 céntimos la libra.

RELOJERIA SUIZA
Calle del Carmen

Acaban de llegar muchas mercaderías en joyas y relojes; también artículos de fantasía, en broches, anillos, etc., de poco valor, para regalos.
Relojes de pulseras para señoras, surtido variado.

PRECIOS BARATOS - CORDIALI-

Para cualquier dolor en cualquier lugar no hay como
Yerbas Mexicanas
En todas las Boticas.
E. RAWSON,
Agente.

"La India"

El mejor surtido de juguetes para niños. Confituras especiales para regalos de Pascua y una variedad de laterías, dulces y frutas cristalizadas.

TOMAS FERNANDEZ Y HNO.

Desea usted paladear algo exquisito?
Se sienteUd. débil o nervioso? =:= Trasnochó Ud?
Se agitó demasiado en el baile?=:= Pretende casarse?

Pues beba
Ponche Inglés

Su esposa, su novia, sus amigas, toda dama de buen gusto agradecerá a Ud. el regalo de una botella
De venta en todas las cantinas

EL MEJOR REGALO

Que usted podrá hacer en Noche Buena a su esposa, hijos, amigos o a su novia, será una *Cámara Kodak*, que en todo tiempo, y sobre todo en verano, nada hay más útil, sugestivo e interesante para grandes y chicos.

Antes de comprar un aparato fotográfico en otra parte, sírvase ver nuestro gran stock y no olvidarse, *que en el ramo de fotografía todo lo vendemos a precios de fábrica.*

No se olvide que como en años anteriores, tenemos un surtido de más de *doscientos modelos de Kodaks de todos tamaños. Para prestar a nuestra numerosa clientela, sin cobrar un céntimo por el servicio del aparato e instrucciones para el manejo de él.*

—DESARROLLO E IMPRESION——ORDENES POR CORREO—
ROBERT HERMANOS
Almacén de Ropa Hecha

Librería Española, Imprenta, Encuadernación, Fábrica de sellos de Hule, Relieves de María v. de Lines. San José -:- Cartago y Limón.
Se ha puesto a la venta el conocido Almanaque Costarricense para 1916.
30 años consecutivos de publicación con éxito completo.
Arreglado al Meridiano de San José de Costa Rica con las mareas de Puntarenas en la edición de papel)
Precios en papel 2 hojas) 15c uno. ₡ 1-50 doc. ₡ 12 el ciento. En cartón: ₡ 0.30 uno. ₡ 3-00 doc. 25-00 el ciento.
Acabamos de recibir "El Año en la Mano" Enciclopedia de la vida práctica para 1916. 1 tomo rústica 1-00 colón. Por correo 1.30.
Almanaques Amor y Cupido, publicaciones festivas para 1916 -sólo para hombres-. 1 tomo rústica ₡ 1-00. Por correo ₡ 1-20.

Este documento es propiedad de la Biblioteca Nacional "Miguel Obregón Lizano" del Sistema Nacional de Bibliotecas del Ministerio de Cultura y Juventud, Costa Rica.