Número suelto: 5 cts.
Suscripción mensual:
Un colón

EL IMPARCIAL

DIARIO DE LA MAÑANA

El periódico de más circulación en Costa Rica

Año II | San José, Costa Rica, A. C., viernes 8 de Diciembre de 1916 | Número 487

EL NUEVO PRIMER MINISTRO INGLES

EN BUSCA DE UN PRIMER MINISTRO PARA INGLATERRA.

LONDRES, 6. — La crisis ministerial se solucionó anoche con la dimisión de Mr. Asquith. El rey llamó inmediatamente a Bonar Law y le ofreció la cartera de Primer Ministro. Se ignora la resolución de éste, pero se cree que no aceptará.

LOS MOTIVOS DE LA CRISIS MINISTERIAL INGLESA.

LONDRES, 6. — La "Evening Star" dice que superficialmente parece que la crisis en el Gabinete se relaciona con el número de miembros que deben componer el Supremo Consejo de Guerra y las funciones de éste; pero la causa verdadera es la diferencia de opinión respecto a la estrategia superior. Se han formado dos escuelas, la de Oriente y la de Occidente. Esto favorece la concentración en Francia obligándoles a los alemanes decidir la guerra en ese frente, puesto que las masas principales de los alemanes hállanse en Francia y Flandes. Así nos debemos constituir contra el verdadero objetivo; si les derrotamos ganamos en todos los frentes. Las comunicaciones con el frente Occidental son

Continúa el martirio de los belgas.-Díaz se levanta en armas

lás más cortas y más seguras; nos devoran menos barcos, mientras el traslado de hombres y pertrechos desde Francia a Oriente causaría un esfuerzo intolerable a nuestros barcos. Enviar un ejército de 500 mil o un millón sería en la opinión de los occidentales un desatino y además haríamos el juego que desea Alemania disipando nuestras fuerzas sobre dos frentes.

SOLUCION DE LA CRISIS MINISTERIAL INGLESA.

LONDRES, 6. — Lloyd George ha aceptado la cartera de Primer Ministro.

CONTINUAN LA DEPORTACION DE LOS BELGAS.

LONDRES, 6. — Las últimas noticias de Belgica demuestran que las deportaciones continúan. Se cree que comenzarán inmediatamente en Bruselas. De Amberes siguen metódicamente. Hay orden de presentarse 4.000 hombres diarios en las estaciones del ferrocarril.

La suerte de Servia amenaza a Rumania

¿DIAZ EN LA FRONTERA DE GUATEMALA? — INGLATERRA TOMARA MEDIDAS DE REPRESALIA SI ALEMANIA NO CESA EN LAS DEPORTACIONES.

WASHINGTON, 6. — Anuncia Lansing que de Guatemala le avisan que Díaz se encuentra cerca de la frontera a la cabeza de 600 hombres, de los cuales doscientos están armados. La Gran Bretaña ha avisado a la Secretaría de Estado que si Alemania continuase violando las promesas dadas a Bélgica, se verán en el caso de obligar el abandono del socorro que provee los Estados Unidos. Este aviso constituye la base de otras representaciones al Gobierno de Berlín contra la caza de hombres y esclavitud en Bélgica.

UN DIPLOMATICO YANQUI EN VIAJE.

NUEVA YORK, 6. — Se embarcó Mr. Gerard, Ministro de los Estados Unidos en Alemania. Dice que no lleva ninguna propuesta de paz.

UN ESCANDALO EN LA DUMA. — DIMITE EL PRESIDENTE.

LONDRES, 6. — Avisan de Petrogrado, por la vía Reuter, que ha dimitido Miguel Lodzianko, Presidente de la Duma, porque el leader de la derecha extrema, Markoff, le llamó pillo y charlatán. Markoff explicó que insultó deliberadamente a la Duma, en la persona del Presidente, porque la Duma insultó a diferentes personajes. A moción del vicepresidente, Markoff fué suspendido por 15 días.

COMO PERECEN LOS HABITANTES DEL JARDIN ZOOLOGICO DE SCHOENBRUNN.

LONDRES, 6. — De Zurich avisan que el "Daily Graphic" dice que a causa de la escasez de alimentos se ha reducido el número de aves y mamíferos del jardín zoológico de Schoenbrunn. Estos se han vendido al jardín zoológico de Budapest, mientras que los osos y caza han sido despachados al matadero del Real Palacio para vender la carne a los oficiales.

EL BOTIN DE RUMANIA SE REPARTIRA EN TURQUIA.

ZURICH, 6. — Avisan de Budapest que todo el botín tomado en Rumania se repartirá en Turquía, habiéndose resuelto el comité teutón que Bulgaria no participará.

EL CONDE ZEPPELIN ENFERMO. —NO SUFRE QUE LO CRITIQUEN.

GINEBRA 6. — Los diarios de Schauffhausen anuncian que el conde Zeppelin padece de otro ataque de postración nerviosa. Se halla encerrado en su quinta situada en la orilla del lago Constanza. Mucho le han molestado las críticas a propósito de la pérdida de los mejores navíos aéreos durante las recientes incursiones a Inglaterra.

HINDENBURG FELICITA A VON BETHMANN. — LA NUEVA LEGACION POLACA SALE DE VARSOVIA.

BERLIN, 6. — Hindenburg telegrafió a von Bethmann felicitándole por la adopción del proyecto de ley de servicio auxiliar patriótico, lo que significa una ayuda inapreciable para el ejército. Venceremos poniéndose al servicio del país. La nueva Legación polaca marchó de Varsovia entre el aplauso del pueblo. Von Bisilof la inspeccionó.

WILSON PIDE AUTORIZACION PARA DISPONER DE LOS FERROCARRILES.

WASHINGTON, 6. — Wilson leyó al Congreso un mensaje en que pide se le conceda en caso de necesidad militar poder disponer del material rodante de los ferrocarriles aperándolo para los usos militares. Recomienda la enmienda de los estatutos estipulando la mediación, conclusión y arbitraje de controversias como la actual situación ferrocarrilera, agregando una estipulación de que si fallasen los medios actuales habrá una investigación de los méritos del caso antes que se efectuase una huelga o suspensión obligatoria del trabajo. Opina que la operación de los ferrocarriles no se debe suspender hasta que se haya investigado el caso en beneficio del público.

EL INCREMENTO DE UNA COMPAÑIA DE NAVEGACION.

NUEVA YORK, 6. — El vicepresidente de la casa W. R. Grace Co., mister Schaeffer, dijo en una entrevista que se están construyendo en los astilleros de Cramps seis vapores que harán el servicio entre este puerto y la América Latina por vía de la costa Occidental. Harán escala en Colón, el Callao, Mollendo, Antofagasta y Valparaíso, y por medio de una combinación con el ferrocarril Transandino, harán conexión con Buenos Aires. El viaje durará 17 días y evitará los calores de la costa del Brasil y las Antillas. Se inaugurará en mayo del próximo año.

BELICOSIDAD DE UNA PRINCESA GRIEGA. — PRINCIPIA A RESTABLECERSE EL ORDEN

LONDRES, 6. — Anuncia la Foreing Office que durante la revuelta en Atenas se atacaron las casas de Benekis, Venizelos y del alcalde, procediendo el ataque de las casas del príncipe Ipsilante, Caballerizo Mayor de Constantino, y de Dozmanoglou. Se vió a la princesa Ipsilante en las calles azuzando a los hombres. Rompieron las puertas de la casa de Benekis y a éste le pegaron un bayonetazo y culatazo y le arrancaron una parte de la barba. En la Cámara de los Lores, Lord Crew anunció que se ha logrado establecer cierto grado de orden en Atenas. Se han despachado a la ciudad las bandas de reservistas y veniselistas. Tropas de las fuerzas regulares guardan la ciudad. Se ha aconsejado a los súbditos británicos retirarse al Pireo, aunque no se teme por su vida o propiedades.

NORUEGA SUAVIZA EL DECRETO REFERENTE A LOS SUBMARINOS.

COPENHAGUE, 6. — Dice el "Politiken" que avisan de Estokolmo que Noruega ha convenido en modificar el reciente decreto relativo a los submarinos en sus aguas territoriales. También proveerá a los alemanes con el quince por ciento de la pesca en vez del diez. Alemania cederá el carbón y avíos de pescar.

LUCHAS AEREAS EN EL FRENTE ANGLO-GERMANO.

LONDRES, 6. — Informe inglés: Hubo considerable bombardeo hostil en la vecindad de Loos e Iprés, al cual repelimos eficazmente. El enemigo bombardeó a intervalos nuestro frente por ambos lados del Ancre. Nuestros aviones ejecutaron ayer muchos reconocimientos para la artillería y bombardearon varios parajes incluyendo una estación de ferrocarril y un aeródromo. La escuadra de aviadores navales tuvieron muchos combates haciendo bajar a 10 aeroplanos del enemigo. Falta uno de los nuestros.

SE RECONOCE QUE LA SUPERIORIDAD TACTICA DE LOS ALEMANES LES HA DADO EL TRIUNFO EN RUMANIA.

LONDRES, 6. — El corresponsal del "Daily Chronicle" en Petrogrado dice: "La asombrosa facilidad con que los alemanes pasaron el Danubio entre Sistova y Zimnitza, se explica, como se explican la mayor parte de los éxitos alemanes: por la superioridad técnica. Se colocaron potentísimos cañones de largo alcance en muchos puntos sobre la ribera derecha, lo mismo que en varias islas, impidiendo así la navegación de los cañones ruso-rumanos. Simultáneamente otra artillería de largo alcance aplastaba o ahuyentó a los rumanos en las batallas. Luego los monitores austriacos, sin temor de los barcos ruso-rumanos, protegieron las operaciones. Un solo salto trajo a los teutones a la vecindad de Bucarest. Mientros estos sucesos tenían lugar, en el sur el ejército ruso no estuvo ocioso, sino que se esforzaba en las regiones montañosas donde hay escasez de ferrocarriles y las carreteras están inundadas por las lluvias otoñales, y extendió su frente 130 millas hacia el sur. La operación se hizo ya con éxito. En la actualidad el ejército meridional de Brusiloff no solamente cubre Moldavia, sino que la ofensiva podrá amenazar la retaguardia de la izquierda de Falkenhayn en un punto donde la nueva operación se acerca a Valaquia, entre la estación Ocnadam y Cincereda, sobre el ferrocarril, dirigiéndose al sur con dirección a Kronstadt. Por allí se ha ejecutado ya una obra excelente. La noticia de los éxitos rusos están alentando a los rumanos".

Habla el Canciller Alemán

Servicio de la "Transocean"

BERLIN. — En la primera sesión del Reichstag se leyó un proyecto de ley sobre el servicio general. El canciller, cuya mesa se encontraba adornada de crisantemas por la celebración de su cumpleaños, dijo: "La guerra continúa sus fuerzas destructoras porque así lo quieren los enemigos. Hasta ahora nos ayuda Dios y esperamos que seguirá ayudándonos. Son débiles nuestras palabras para expresar el agradecimiento que sentimos hacia nuestras tropas que con heroísmo sobrehumano han sabido frustrar los proyectos del enemigo. Este todavía no quiere la paz, teniendo a su disposición fuerzas numéricamente superiores y recibiendo de casi todo el mundo material de guerra".

El teniente general von Stein, Ministro de la Guerra, hizo presente la importancia que tiene el material de guerra en esta campaña y dijo: "El heroísmo demostrado por las tropas alemanas en el frente impone el deber a todo alemán que permanece dentro del país a ayudar en proveer a las tropas con todo el material necesario. El enemigo sufre tremendas pérdidas por nuestra artillería".

CIFRAS IMAGINARIAS PUBLICADAS POR LOS ENEMIGOS DE ALEMANIA.

BERLIN. — Habiéndose paralizado las operaciones militares, los periódicos de la Entente principian nuevamente con la publicación de cifras imaginarias sobre las pérdidas alemanas, de lo cual se ocupan siempre cuando no pueden informar sobre supuestos combates victoriosos. Los periódicos ingleses y franceses siguen igual método, es decir, publicando pérdidas alemanas, deseando producir así la impresión a los países neutrales que las pérdidas alemanas siempre van en aumento. El establecimiento del servicio auxiliar nacional en Alemania lo interpretan los enemigos como prueba del agotamiento de Alemania. El "Times" dice que Alemania se ve obligada a hacer este cambio importante en la organización de la guerra debido a las grandes pérdidas que sufrió, mientras que los ejércitos de la Entente no sólo se encuentran intactos, sino que aumentaron de número. Un contraste curioso ofrece el periódico americano "World" diciendo que los aliados hacen todo lo posible para ayudar a Rumania, confesando así que las fuerzas del ejército aumentado de la Entente hacen todo lo que está a su alcance, pero que se encuentran incapacitadas para contener el hundimiento de Rumania. El ejército de Falkenhayn avanza rápidamente y Mackensen avanza irresistiblemente, mientras que en la Dobrudja los búlgaros siguen rechazando los ataques rusos. Bucarest se ha transformado en campo de guerra. El periódico suizo "Bernar Bund" informa que la mitad de la población salió de la capital y que el servicio del ferrocarril urbano se encuentra muy limitado, aY no se admiten pasajeros en el ferrocarril para Galatza y Jassy debido a que las líneas están muy recargadas con el servicio. Todas las personas que permanezcan en la capital quedan obligadas al servicio militar y sanitario. Las autoridades han proporcionado provisión y todas las existencias que estaban en manos de particulares se entregaron a la autoridad q. hacen la repartición diaria bajo un sistema especial. Todo habitante mayor de 16 años deberá presentarse a la oficina, la cual decidirá si puede permanecer en la capital.

ALEMANIA HONRA EL SEPULCRO DE LOS REYES RUMANOS.

BERLIN. — El sepulcro de los reyes rumanos se encuentra en manos de los alemanes después de la toma de Arges y se les puso ahora bajo la protección de las tropas alemanas. El emperador alemán ordenó que las tropas alemanas depositen coronas sobre los sepulcros de los difuntos reyes y reinas de Rumania.

LA ENTENTE PROMETE, PERO NO CUMPLE.

LUGANO. — La prensa suiza del 28 de noviembre dice que la batalla al oeste de Bucarest da idea de lo que es capaz de hacer la Entente en favor de las naciones pequeñas, las mismas que participan en la guerra a favor de la Entente. Se debe confesar que Francia es incapaz de ayudar a Bélgica por falta de preparación. Tampoco pudo ayudar después a Serbia; pero estas razones no caben en el caso de Rumania. ¿Dónde están los famosos ejércitos de Besarabia que aseguraban estar listos para invadir a Bulgaria a la primera señal? ¿Dónde está la mil veces prometida ayuda de Rusia? Hasta ahora nada hizo. Los hechos los obligan a declarar que el rey Constantino no es un traidor a Grecia, como lo llama injustamente la prensa de la Entente.

DIVIDENDO DE LAS FABRICAS KRUPP.

ESSEN. — Las fábricas Krupp acordaron un dividendo del 12 por 100. o sean 30 millones de marcos, de cuya suma se pagarán 15 millones a los accionistas y el resto se destinará a nuevas obras.

HAMBURGO.—El Gran Almirante Von Tirpitz fué nombrado socio honorario de la Sociedad Naval alemana. El Almirante expresó sus agradecimientos, mediante el siguiente telegrama: "Hace más de 20 años estoy convencido de que no hubiera sido posible que la vida nacional de Alemania mantuviera su puesto en el mundo sin una marina fuerte. Hasta donde me ha permitido el tiempo, la situación general y los medios disponibles he puesto todas mis fuerzas para lograr este fin, no para ser los herederos de Inglaterra sino para mantener los derechos en el mundo. Si Alemania no logra su objeto en esta guerra, entonces será imposible reponer los enormes daños que hemos sufrido".

BERLIN.—El Emperador alemán envió su felicitación al Canciller von Bethmann Hollweg con motivo de haber cumplido sesenta años, diciéndole que agradece cordialmente sus servicios leales y que espera que Dios le conserve la salud en el nuevo año de su vida, para continuar la obra de su amada patria con el fin victorioso como premio.

SERVICIO ESPECIAL

CAYO LA CAPITAL DE RUMANIA

Depositado en Nueva York el 7, a las 11 de la mañana.
Recibido en San José el mismo día, a las 2.45 p. m.

Bucharest, Ploesci occupied. George, Premier.

Traducción: Bucarest y Ploesci han sido ocupados (por los teutones). Lloyd George (ha sido nombrado) Primer Ministro (del Gabinete inglés).

NOTA DE LA REDACCION. — Los cablegramas de estos dos últimos días auguraban el acontecimiento que hoy damos a conocer a nuestros lectores por medio de la transcripción del anterior despacho.

La hermosa ciudad del Danubio, Bucarest, la capital de Rumania, tiene una población cercana a 350 mil habitantes, según los últimos datos publicados antes de la guerra. Con ella ha caído también en poder de los germanos la ciudad de Ploesci, levantada al Norte del río Jalomitsa, afluente del Danubio; Ploesci, con sus 56 mil habitantes, es una de las poblaciones más importantes del reino rumano. Aparte de la rendida capital, sólo la sobrepujan Jassy (76 mil habitantes), ciudad cercana a la frontera rusa y actual sede del Gobierno, y Galatz (72 mil habitantes), situada cerca del delta del Danubio.

La demanda de El Salvador

El doctor don Alonso Reyes Guerra, abogado del Gobierno de El Salvador en el juicio entablado contra el Gobierno de Nicaragua por la celebración del tratado canalero, presentó ya ante aquel Alto Tribunal la documentación respectiva en que da a conocer la actuación jurídica que tendrá en el litigio.

Esos documentos los recibió la Secretaría y en su próxima sesión conocerá de ellos la Corte.

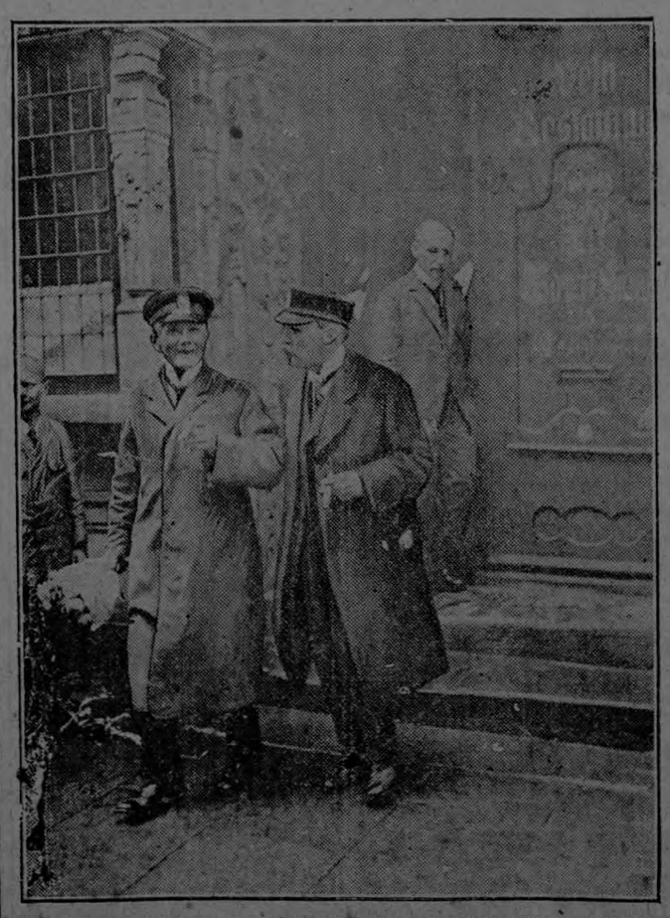

CAPTAIN PAUL KOENIG, COMMANDER OF MERCHANT SUBMARINE DEUTSCHLAND, AND DR. A. LOHMANN, PRESIDENT GERMAN OCEAN MERCHANT SUBMARINE COMPANY, BREMEN, LEAVING BANQUET ROOM AFTER ATTENDING CELEBRATION IN HONOR OF THE SAFE RETURN OF THE DEUTSCHLAND.

EL CAPITAN PAUL KOENING, COMANDANTE DEL SUBMARINO "DEUTSCHLAND", Y EL DR. A. LOHMANN, PRESIDENTE DE LA COMPAÑIA DE SUBMARINOS MERCANTES SALIENDO DE UN BANQUETE CELEBRADO EN HONOR DE LA FELIZ LLEGADA DEL "DEUTSCHLAND".

AEROGRAMAS

Los barcos griegos sin poder salir de puertos ingleses

Algo más sobre el desastre del ejército rumano

(Estación inalámbrica de Heredia. Recibidos a las 3.45 de la tarde).

LONDRES, 7. — Lloyd George ha aceptado la oferta del rey para la formación de un nuevo Gabinete. Continúan los éxitos serbios al noroeste de Monastir. Los rumanos continúan su retirada hacia el este, presentando acciones de retaguardia. El enemigo avanza hacia Ploesciandis, amenazando el centro del distrito viejo. Informes de Atenas dicen que la situación allá se agrava seriamente. Se ve claramente que las fuerzas francesas e inglesas que desembarcaron para reforzar las demandas de los aliados, fueron atacadas por el ejército griego. El Gobierno inglés y sus aliados están considerando tomar medidas inmediatas para asegurar un cambio que solucione sin demora la situación. A los barcos griegos se les ha prohibido salir de los puertos ingleses con dirección a Grecia.

BERLIN, 7. — Bucarest ha caído. Ploesciandis ha sido también tomado por los alemanes. Despachos del Cuartel General alemán informan que el general von Mackensen avanza vigorosamente hacia Bucarest. El enemigo ha evacuado sus posiciones al norte de Sinay, que después de fiero combate fué capturada durante la noche por los austro-húngaros. El ejército del Danubio, después de rechazar los ataques a las posiciones alemanas, avanza hacia Bucarest. El enemigo, cuyo camino va a lo largo de las playas del río, ha sido bloqueado y ayer les tomamos veintisiete oficiales, mil seiscientos hombres prisioneros y cuatro cañones. Cuatro mil cuatrocientos rumanos más que fueron capturados en los combates.

WASHINGTON, 7. — El Departamento de Estado ha sido informado que los villistas atacaron y secuestraron al cónsul americano en Matamoros, exigiéndole diez mil pesos oro por su rescate.

CIUDAD DE MEXICO, 7. — Un cargamento de cinco millones de cartuchos fué recibido hoy de Nueva York, vía Veracruz, consignado al Gobierno de México. El cargamento fué expuesto por haberse roto una caja en el muelle, cuyo incidente se ha sujetado a una investigación del cónsul americano.

EL CONSUL ALEMAN EN PODER DE VILLA.

WASHINGTON, 6. — Se ha recibido informe en la Secretaría de Estado de que Villa ha secuestrado al cónsul alemán en Matamoros y exige por su rescate 10 mil dólares.

VIAJE INTERRUMPIDO DE UN DIPLOMATICO GRIEGO.

LONDRES, 6. — D. G. Metaxis, Ministro de Grecia en los Estados Unidos, desembarcó en Alejandría, después de haber sido recogido por un barco procedente de Marsella para Atenas, adonde iba para prestar el juramento.

LOS SERBIOS SOSTIENEN VALIENTEMENTE LA CAMPAÑA.

LONDRES, 6. — Informe serbio: Ayer desarrollamos los éxitos alcanzados al norte de Grunishte y Budinirtza y tomamos nuevas posiciones fuertemente fortificadas. Tomamos dos morteros alemanes, rechazando al enemigo hacia el norte. Encontramos muchos muertos sobre el terreno conquistado, incluyendo al Comandante del regimiento 21.

El anuncio es la rapidez de la venta.

Este documento es propiedad de la Biblioteca Nacional "Miguel Obregón Lizano" del Sistema Nacional de Bibliotecas del Ministerio de Cultura y Juventud, Costa Rica.

Hace un placer de la digestión si se tomá después de lás comidas

Cerveza TRAUBE

LA BEBIDA IDEAL

Da vigor a los viejos, fuerza a los jóvenes y belleza á las mujeres

A la opinión pública

LA PESTE BLANCA

Dr. Franco. Casasa

Este fué el lema con el cual encabecé unos avisos insertados en El IMPARCIAL de fecha 9 al 16 del próximo pasado Noviembre, llamando la atención del público, hacia un nuevo y determinado medicamento de mi exclusiva propiedad (comunmente llamado invento), propio para el tratamiento interno de las enfermedades del pecho, catarros bronquiales, bronquitis, tuberculosis pulmonar, tisis, etc.; como quiera que con fecha 3 del corriente ofrecí a la OPINION PUBLICA, aclaraciones al respecto, cumplo lo ofrecido, si bien suprimiendo toda suerte de comentarios, que aun cuando justos, los reservo en cartera para hasta que las circunstancias me obliguen a exponerlos a la consideración del honorable PUEBLO COSTARRICENSE; iterin sirva de aclaración las siguiente solicitud y memoria que presentaré al Director General de Obras Públicas.

Además, para conocimiento del público y a beneficio de los pobres, de solemnidad de toda la REPUBLICA, ofrezco un frasco cada mes a un pobre que lo necesite y se preste a seguir con toda escrupulosidad mi tratamiento al respecto; estos obsequios se irán sirviendo por orden correlativo de pedido, por una sola vez en cada cantón y acompañando al pedido las firmas de los señores JEFE POLITICO, MEDICO DEL PUEBLO, CURA PARROCO, autenticadas todas por el señor ALCALDE DEL CANTON, con el sello de la respectiva ALCALDIA, y la obligación por parte del solicitante de remitirme conocimiento de su estado cada quince días. Es preciso, al hacer el pedido, declarar con toda exactitud el estado, edad, nombres, apellidos y lugar real y efectivo de su residencia: SIN TODAS ESTAS CONDICIONES, INUTIL CUALQUIERA RECLAMACION O PEDIDO.

Solicitud al Director General de Obras Públicas

El que suscribe, Médico del Pueblo de Pococí, vecino actualmente de Guápiles, don Francisco de Paula Casasa y Crous, súbdito español, natural de Barcelona, Licenciado en Medicina y Cirujía en la Facultad de la misma, ex-Médico de los Cuerpos Militares de las Escuadras, ex-Interno de los Hospitales de la Santa Cruz, de San Lázaro, Manicomio Pi Molist y San Baudilio de Llobegrat, de Barcelona, ex-Médico titular de las villas de Breda, Santa Cristina de Aro, Caldas de Estrach y Arenys, Agregado del Cuerpo de Baños, ex-Médico Higienista de Barcelona, Director Jefe de las Clínicas Instituto Xarrié y Cecrous, Socio de número del Real Colegio de Médicos y Corresponsal del Instituto Médico Farmacéutico de Barcelona, recibido y colegiado por ley en la Facultad de Medicina de Costa Rica, al Departamento General de Obras Públicas, tiene el honor de exponer:

Que queriendo registrar como resultado del trabajo intelectual de selección y experiencias "Comunmente llamado invento", un producto químico compuesto, específico para el tratamiento de las enfermedades pulmonares, incluso la tuberculosis en sus distintos grados, y supuesto como así es que la infección tuberculosa entre, se incuba, desarrolla y manifiesta por y en las vías respiratorias pero alterando y destruyendo además el organismo todo en cuyo extremo produce la tisis; propio, pues, para el tratamiento de ésta; y queriendo el exponente de dicho producto sea legalmente reconocido como de su legítima y única pertenencia en y para todos los efectos a q' la Ley le dé derecho, para su elaboración y venta pública, para el derecho propio y voluntario de ignoración, cesión o transferencia sin trabas ni impedimientos de ninguna especie, como para cualquiera otra clase de proceder, contrato o derecho, el exponente ruega al Departamento General de Obras Públicas se sirva aceptar la Memoria que al respecto de dicho producto químico compuesto acompaña y sigue. Si como el infrascrito espera esta, según derecho y Ley, le sea concedida por ese Departamento General de Obras Públicas patente de propiedad de dicho producto, y reconocida y registrada la fórmula para todos los efectos legales á su nombre como cosa única y propia.

Gracia que el que suscribe espera merecer de la reconocida rectitud de la Dirección del Departamento General de Obras Públicas.

MEMORIA.

El desiderátum, el empeño de los grandes hombres, de los ilustres Profesores de todo el mundo, es y ha sido, alcanzar el conocimiento exacto del medio propio para redimir a la Humanidad del yugo terrible de la peste blanca, de la tuberculosis pulmonar, de la tisis innenarrable, es la serie de sacrificios, estudios y experiencias de toda esa benemérita pléyade de distinguidos hombres de ciencia; de sabios eminentes, cuyos continuos y prolijos trabajos tienden a romper con el esfuerzo de su privilegiado talento, uno a uno los eslabones que todavía restan a la cadena que esclaviza a la Humanidad enferma; díganlo si no los excelsos nombres de Pasteur, Roux, Cajal, Ferrán y tantos otros, héroes todos de la ciencia, que han conquistado inmarcesibles lábaros, que han visto sonreirles la victoria coronándoles con merecidos lauros sus sienes encanecidas en la épica lucha de arrancar a la naturaleza los secretos de lo ignoto! ¡Dígalo asimismo Turín, Berna, Barcelona, La Côté d'Azur, Canarias, Corfú, etc., etc., nombres que deben estar grabados con letras de oro en los fastos de la historia, por sus esfuerzos, por sus luchas, en sus variados y distintos sanatorios en pro de la redención del género humano. La Opoterapia, Sueroterapia, Electroterapia, Hidroterapia, Pneumoterapia, Radioterapia, etc., etc., todas ellas son conquistas preciadas a beneficio de un fin común altamente humanitario cual es el higiussalus del individuo enfermo, redemtium de la grey humana. Los tratamiento: bromatológicos, las curas de aire, de luz, de calor, las altas montañas, los climas templados de temperatura constante, los rayos X, todos, todos, son magníficos pensamientos dignos de justa alabanza; pero la enfermedad de que me ocupo no es única en sus manifestaciones, no es simple y constante en su curso, aun cuando sólo es en sus efectos destructivos: tuberculoso hay que congestiva y tórpida su afección, necesita el clima fresco, la atmósfera seca y la altura de altas montañas para curar de su padecimiento: otros por el contrario, irritables, nerviosos, les precisa climas templados, suaves, sedantes, donde reponer sus fuerzas y salud perdidas, al influjo del cosmos que los rodea, de la benéfica acción de la luz solar, del yodo de las marismas, del ozono que satura la atmósfera transparente y pura de esas playas llenas de luz, de vida, de poesía. En verdad que todos estos medios son valiosos colaboradores de la ciencia, pero ellos por sí poco valen sin el método, sistema o medicamento que logre destruír o por lo menos inutilizar la virulencia alteradora de los bacilus convirtiéndolos en micro-cuerpos indiferentes, inofensivos. Los medicamentos preconizados para el tratamiento y curación de la tuberculosis, han sido desde antaño y son ogaño, los desinfectantes de las vías respiratorias, los que se suponía producían el enquistamiento del bacilus, los llamados de ahorro, ya por sí separados, ya mancomunados sus efectos; pero si bien la alta idea del fin que se persigue es cierta, los medios que se han escogido, no han respondido al elevado criterio de lo que debiera ser su importante misión. La creosota, sus derivados y sus compuestos, que deben actuar en el organismo humano enfermo, como poderosos antisépticos y bactericidas, no lo son y en todo caso, más que a grandes dosis, impropias para la estructura fisiológica de los tejidos y en vida del organismo humano: digamos claro, suponiendo que tales medicamentos fueren suficientemente virtuosos para destruír los micro-organismos productores de la tisis, que no lo son a pequeñas dosis, en grandes, destruyen a la vez órganos y tejidos, por lo que dada su evidente y poderosa causticidad, sólo pueden emplearse en cantidades mínimas, estériles e inútiles, puesto que a tales dosis su efecto curativo es discutible, incompleto, dudoso o nulo; todos los profesionales están contestes en que la creosota pura, es peligrosa en su uso continuado, pues el abuso determina serias alteraciones en el funcionalismo fisiológico de órganos tan importantes como los del tubo digestivo, particularmente el estómago; órganos que todo práctico debe mantener en la más absoluta y posible integridad normal, para que en sus funciones de nutrición, asimilación y absorción sean el baluarte seguro donde se ampara la amenazada vida del individuo enfermo. Por esto es que siempre, a base de creosota, se han creado una infinidad de productos combinados con más o menos fortuna, todos sucedáneos o derivados del primero, pero éstos si bien menos cáusticos, por consecuencia más tolerables, son menos activos: que es verdad lo dicho, lo comprueban las repetidas experiencias de los hechos, y la larga práctica de muchos años. Los medicamentos alcalinos que se han aconsejado por el criterio de que, podemos decir, que saturando el organismo de sal, ésta puede acumularse en los pulmones y constituír una fuerte envoltura de los bacilus como una cárcel alcalina que los inutiliza, realmente sería un buen medio si fuere seguro que no lo es, aun cuando la autopsia haya podido encontrar algunos, muy pocos, raros casos aislados de antiguas cicatrices pulmonares y de enquistamiento bacilar: los medicamentos de ahorro, aceites, grasas, ya simples, ya en emulsión, asociados con medicamentos tónicos y reconstituyentes, que obran sobre el organismo disminuyendo las oxidaciones excesivas, para los efectos curativos son incompletos, puesto que les falta el poder bactericida. ¿Qué método, pues, puede coperar a resolver la incógnita de este problema? ¿Cuál debe ser, y qué condiciones debe reunir el medicamento que cumpla este ideal? A mi juicio, y me parece en el del elevado criterio de cuantos profesionales existan, el primero, esto es, el método, entra de lleno en el vasto campo de la opoterapia, de la sueroterapia, el segundo, o sea el producto, debe ser poderoso bactericida, modificador favorable de las vías respiratorias, antiespasmódico, antisudorífico, tónico, reconstituyente, aperitivo, en resumen: bactericida reconstituyente e inócuo o inofensivo para los tejidos, para la integridad funcional fisiológica del organismo humano, y suficientemente intensivo para que en pequeñas dosis pueda producir poderoso esfuerzo estimulante y curativo. En la naturaleza nada hay nuevo, todo existe, el estudio, la observación y la experiencia; con los verdaderos y legítimos inventores, pues por ellas se desentrañan del cosmos los más recónditos secretos: la electricidad atmosférica, el movimiento de la tierra, las leyes del péndulo y tantos otros que podría añadir, hombres eminentes, que por el estudio y la observación lo descubrieron; pero téngase en cuenta que no lo hicieron nuevo, que no lo crearon, existía ya, solo al descubrirlo lo hicieron conocer; puede crearse, si tanto es el talento, una nueva obra de arte, un nuevo poema musical o literario; en fin, crear y luego materializar un gran pensamiento, pero las leyes de la materia han existido, existen y existirán: son inmutables y fijas aun cuando sean desconocidas. Para el tratamiento de la tuberculosis pulmonar, para la tisis, desde antaño a la fecha presente en lo que respecta a medicamentos específicos, se viene, como he dicho, invocando en círculo vicioso a la creosota y su derivados asociados a los medicamentos llamados de ahorro, a o los tónicos, a pesar de sus nimios resultados positivos, sin atender a que la terapéutica es rica en toda suerte de sustancias, que no porque no estén preconizados y en constante uso, son menos activas y dignas para el caso, de atención y respeto. Mi trabajo intelectual de largo tiempo, mis estudios analíticos primero, sintéticos después y la observación y las experiencias de numerosos casos durante mi vida profesional, han dado por resultado la fórmula, motivo de la presente memoria, trabjo demasiado modesto, que no corresponde a mis deseos ni a mis aspiraciones, pero que no puede ser de otra manera, puesto que a mi vacilante pluma le falta el acerado temple que sugestiona, que cautiva, que convence; más aún así, permítaseme que modesto obrero de la ciencia médica aporte a ella mi insignificante grano de arena. Esta es mi fórmula que denomino ADELACCEL, producto químico resultante de la asociación de varios medicamentos a base de EUCALIPTOL, componentes pertenecientes los más, al reino vegetal de cualidades organolépticas, físicas, terapéuticas y posológicas admitidas, autorizadas y descritas por la ciencia médica; ellas son sustancias balsámicas, antisépticos poderosos, estimulantes, diuréticos, tónicos antisudoríficos (contra los sudores de los tísicos), modificadores favorables de la nutrición y de las vías respiratorias y directamente bactericidas; tal producto se presenta transparente, flúido, de color colorado, de olor penetrante, de sabor fuertemente amargo, y deja en la boca y vías respiratorias una sensación agradable de frescura, no es irritante del tubo digestivo, y su ingestión no produce catarros ni irritaciones, ni inflamaciones del estómago, y es por demás aperitivo. Los componentes, son: EUCALIPTOL (C_{2^0} H 18 0 2) líquido movible, incoloro, olor mixto de alcanfor y de menta, hierve a 174 grados, insoluble en el agua, soluble en el alcohol, éter y aceites fijos y volátiles, poderoso estimulante, febrífugo, propio para las bronquitis agudas y crónicas; y sus asociados, componentes de la fórmula ADELACCEL, son unos líquidos transparentes, claros, de olor aromático uno de ellos y de olor insípido, como de alcohol, el otro; tiene el primero una densidad de 0.850, hierve entre 170 y 220 grados, no es producto simple definido sino resultado de otros dos, insoluble en el agua, soluble en el alcohol y éster, poderoso espectorante, diurético y modificador favorable de las secreciones del pulmón; el segundo es claro, transparente, muy fluido, no tiene reacción ni ácido, ni alcalina, olor insípido sui-generis (C_2H_6O - ¾ C_2H_5OH), antifermentesible, antipútrido, tónico y estimulante; otro se presenta en pequeños cristales ligeramente gualdos, sin olor, solubles en alcohol, éter y 86 veces su peso de agua destilada, bactericida activo, febrífugo, contra los sudores de los tísicos; otro que afecta la forma sólida de cristales blancos fuertemente olorosos, producto alcanforado insoluble en el agua, soluble en el alcohol, éter y cloroformo, poderoso antineurálgico y antiséptico; y el otro que, según esta descripción, es el último que se presenta líquido, sin reacción determinada, soluble en alcohol, y tan activo que sólo puede emplearse en dosis sumamente fractas, antihistérico, antineurálgicos y antiespasmódico. No dudo en afirmar categóricamente que esta asociación de medicamentos intensivos, cuyas cualidades en manera alguna corresponden a la creosota y sus derivados o compuestos, y que juntos forman mi fórmula objeto de la presente memoria, constituyen un poderoso y eficaz remedio para tratar y curar ventajosamente a los enfermos de catarros bronquiales, bronquitis simples, bronquitis gripales, tuberculosis pulmonar, como asimismo a los que sufren de la tisis, última expresión bacilar de dicha infección generalizada.

En consecuencia, con todo respeto ruego al Departamento General de Obras Públicas se digne aceptar esta mi presente memoria, darle los trámites pertinentes y aprobarla, concediéndome patente intelectual y como fuere, y registrando dicho producto y fórmula como de mi única y legítima propiedad para todos los efectos a que hubiere lugar, y para los cuales la Ley me dá derecho.

Firma: FRANCO DE P. CASASA,

Licenciado en Cirugía y Farmacia.

MAN CHON SING & CO

ALMACEN DE GENEROS Y ABARROTES

JOSE CHEN APUY & CO.

Teléfono No. 18. Dirección Telegráfica "Sing"

Puntarenas. - Costa Rica

Chiclets (REGISTRADOS) REALMENTE DELICIOSOS

Los millonarios de Nueva York son los principales consumidores.

Usted, sin tener tanto dinero, puede también disfrutar igual a esos millonarios del placer de mascar CHICLETS, pues los hay de venta en todos los lugares de Costa Rica.

SANTIAGO PALACIOS
Agente.
Pasaje Jiménez. — San José.

Hotel "CARTAGO"

—25 varas al Oeste del Mercado—
Avenida Central

Habiéndome hecho cargo de este importante Hotel, ofrezco a mis parroquianos una comida excelente y de diversos precios, de acuerdo con los recursos y los gustos de cada cual. Es el hotel que ofrece mejor servicio por un precio más reducido.

Nuestra comida, a precio especial, comprende 4 platos por 25 céntimos.

RELOJERIA SUIZA

DE ALCIDES CHAPATTE
Precios módicos — Calle del Carmen

Acaban de llegar muchas mercaderías en joyas y relojes; también artículos de fantasía, en broches, anillos, etc., de poco valor para regalos.

Relojes de pulsera para señoras, surtido muy variado.

COMO SIEMPRE.

Don Ricardo Castro se hace cargo de preparar maestros para la obtención de Certificados Superior y Elemental de aptitud para el Magisterio. Da estas clases en la "Escuela Horacio Mann", de 2 a 5 p. m., diariamente.

Oficina Agencias y Comisiones

Compro y vendo toda clase de artículos; recibo en consignación. Tengo para vender: fonógrafos y discos, máquinas de escribir, cajas de hierro y toda clase de enseres de casa.
Situada en el Pasaje Jiménez.
ADAN BARRANTES S.

PENSION

En casa decente, con el confort moderno y buena alimentación, se alquilan cuartos con o sin muebles para personas recomendables. Precias sin competencia.
Para más detalles escríbase al apartado número 169.

Platería Artística
de
ANDRES BRICEÑO M.
Especialidad en trabajos finos de joyería.
Dé a hacer hoy mismo sus alhajas en este taller
50 varas Oeste de "La Violeta"
Avenida Central Oeste

BUEN NEGOCIO

Vendo mis propiedades, que son dos casas y como doce manzanas de café, caña y potrero, una de las dos casas en un punto magnífico para comercio. Todo en el centro de esta villa, donde ya es sabido el clima es inmejorable.

NAPOLEON RODRIGUEZ.

Santa Bárbara de Heredia, noviembre 20 de 1916.

Gabinete Dental Eléctrico
Doctor B. MARICHAL M.
—CIRUJANO DENTISTA.—
Todas las operaciones por métodos modernos. Trabajos de puentes y coronas. Dentaduras artísticas. Extracciones absolutamente sin dolor.
OFICINA: FRENTE A "LA COPA BLANCA"
CARTAGO (COSTA RICA).

FABRICA DE PUROS
MARCA "CASTRO AVILES"
SAN JOSE

Habiendo comprado la marca de puros "Castro Avilés" por medio de escritura pública otorgada el 7 de Noviembre ante el Notario don Ramón Zelaya, he establecido en esta ciudad una fábrica de tabacos, cuyos productos tengo el gusto de ofrecer al comercio en general.
Dirección: San José. — Ap. 641.
I. SALGADO F.
Agencia General: "La Lonja" — Pasaje Jiménez

THEO. KIRCHOFF & CO.
LOS ANGELES, Cal.
— COMPRAN CAFE BENEFICIADO —
Dirigirse al representante. - San José. C. R.
VICTOR FABIAN.
Apartado 882. : : Teléfono 724.

CEBOLLAS CANARIAS
Tienen en existencia
TOMAS FERNANDEZ & HNO.

Los más artísticos
ALMANAQUES PARA 1917
LUJOSAS CAJITAS DE PAPEL, TARJETAS, POSTALES, FELICITACIONES, LIBROS DE CUENTOS Y JUGUETES
SE ACABAN DE RECIBIR EN LAS
LIBRERIAS DE JAIME TORMO
Esquina frente al Correo — Av. Central, 150 v. al Oeste del Mercado
Lo mejor y lo más barato
UNA VISITA PARA CONVENCERSE.

El Monte Nacional de Piedad

avisa al público que el Consejo de Gobierno de la Institución decretó una nueva emisión de acciones por valor de diez mil colones, en acciones de cinco colones treinta y cinco céntimos cada una por el tanto acumulado y hasta nuevo aviso.

San José, 30 de noviembre de 1916.

JUAN W. VALENZUELA, Admor. Gral.

HARINA
"GOLD MEDAL"
De venta en "LA INDIA"

"La Nacional"
FABRICA DE GALLETAS
Teléfonos 764 y 501

Establecida de nuevo esta industria, sus propietarios se complacen en ofrecer a usted sus acreditados productos, que por ser elaborados en el país son necesariamente más frescos que otros similares importados.

Con frecuencia comprará usted galletas extranjeras caras y que tienen años de estar en los estantes. Nuestros precios son más bajos y tiene la facilidad de comprar las que usted desee.

El depósito general está en "La Favorita", donde, además de latas enteras, le venderán por libras a un precio que fluctúa entre ₡ 0 65 a ₡ 1.00 libra.

En almacenes, cantinas y pulperías acreditadas encontrarán también las sabrosas galletas de "La Nacional".

Botica Imperial
JOSE JOAQUIN VILLALOBOS
200 varas al Norte del Carmen

Máquinas para moler maíz
"LA CAMPANA"
Ultimo modelo que presenta más ventajas que los antes conocidos.
"CACIO"
Hemos recibido cartón especial para almácigos.
JUAN KNOHR HIJOS.

W. R. Grace & Co.
San Francisco - New York - New Orleans
Importadores y Exportadores
Dan adelantos liberales sobre consignaciones de café y solicitan muestras de café para compras
Agente General para Costa Rica:
F. WISS
Oficinas en el "Pasaje Central" 50 varas al Sur de los señores Juan Knohr Hijos
Teléfono 769 Apartado 1076

Este documento es propiedad de la Biblioteca Nacional "Miguel Obregón Lizano" del Sistema Nacional de Bibliotecas del Ministerio de Cultura y Juventud, Costa Rica.

DE COMO HASTA LAS ETIQUETAS DE LOS PRODUCTOS NESTLE VALEN ORO

El 25 de Diciembre próximo, a la 1 p. m., se adjudicarán los premios ofrecidos a los consumidores de Leche Condensada, y de Harina Lacteada Nestlé.

PREMIOS DE LECHE CONDENSADA

1 CAJA.—MEDIA CAJA.—Y DOS PREMIOS DE 1 DOCENA DE LATAS c|u., A LAS CUATRO PERSONAS QUE POR SU ORDEN, REMITAN LA MAYOR CANTIDAD DE ETIQUETAS DE LECHE CONDENSADA NESTLE.

PREMIOS DE HARINA LACTEADA (Latas de 1 libra)

30 LATAS—20 LATAS—Y DOS PREMIOS DE 10 LATAS c|u., A LAS CUATRO PERSONAS QUE POR SU ORDEN, REMITAN LA MAYOR CANTIDAD DE ETIQUETAS DE "HARINA LACTEADA NESTLE". LOS INTERESADOS REMITIRAN SUS ETIQUETAS EN PAQUETES CERRADOS, Y DENTRO SU NOMBRE Y SEÑAS DE SU DOMICILIO, A LA OFICINA DE AGENCIAS Y COMISIONES ERNESTO ORTIZ, EN ESTA CIUDAD, CON LA SIGUIENTE INSCRIPCION: "CONCURSO NESTLE", HASTA EL PROPIO DIA 25 A LAS 12 M. LAS ETIQUETAS DE "MEDIAS LATAS" QUE SE RECIBAN, SE COMPUTARAN A DOS POR UNA. NO PUEDEN REMITIRSE MEZCLADAS ETIQUETAS DE AMBOS ARTICULOS PARA OPTAR A UN PREMIO.

COMPAÑIA DE LOS PRODUCTOS NESTLE

Una mejora en el Correo

Ha sido adquirido un automóvil para la conducción de la correspondencia desde la Administración Central a las estaciones de ferrocarril y de éstas a aquélla.

La compra ha sido efectuada en forma tan ventajosa, que no importa nueva erogación al Tesoro, ya que se pagará con los salarios presupuestados para el acarreo de valijas.

Esta mejora se imponía para el mejor servicio y redundará en beneficio del público, que recibirá con la menor pérdida posible de tiempo su correspondencia.

El automóvil-correo estará en uso el 1o. de enero próximo.

El Concurso de EL IMPARCIAL

Recordamos a nuestros lectores que el día 10 del corriente termina el plazo, para la admisión de trabajos del concurso literario.

La aglomeración de material nos ha impedido publicar diariamente las bases del certámen, pero esto no ha sido obstáculo para que tuviera conocimiento de las mismas gran número de personas, como lo prueba el hecho de haberse recibido ya una regular cantidad de trabajos.

En el Teatro de La Dolorosa

Para ayer a las ocho y media, estaba anunciada una gran función en el Teatro de la Dolorosa a beneficio del templo. El programa era selecto: Tango argentino, por los niños Manuel y Anita Escalante; el Chin Chin, por el niño Johnston; la Machicha, por las niñas Mercedes Lara y Felicia Pacheco; recitación, por las señoritas Rosalía Alfaro y Gracielа Carranza; Tomando el Sol, por las señoritas Lidia Alfaro, Julia del Barco y Claudia Alfaro.

Debía cantar "La Paraguaya" Lolita Castegnaro y "La Sardana" las señoritas Lidia Molina y Carmen Montealegre.

Max Linder haría las delicias de la chiquillería.

Administración General de Licores

AVISO

Durante la próxima cosecha, este Establecimiento comprará marañones a **QUINCE CENTIMOS EL KILOGRAMO**, pero en lotes no menores de 25 kilogramos y siempre que sean de buena calidad y que estén en perfecto estado de madurez y desarrollo.

Las cajas han de venir bien marcadas con el nombre del remitente a fin de evitar las confusiones a que da lugar la falta de esta formalidad. Las que no vengan en la forma dicha serán separadas; y, pasados tres días, se botarán los marañones sin lugar a reclamo de parte de los interesados.

Siempre que se remitan marañones debe dárseme aviso telegráfico de su despacho. El flete del ferrocarril corre por cuenta de este Establecimiento y el valor de los telegramas será pagado por este centro a los interesados, junto con el de los marañones, semanal o quincenalmente: a opción de los remitentes.

San José, 6 de diciembre de 1916.

M. G. ESCALANTE.
Administrador General.

Todavía lo del plebiscito

Se ha terminado en la Gobernación de la provincia el escrutinio de las actas de las elecciones correspondientes a San Ramón, Palmares, San Carlos y Alfaro Ruiz.

Ayer estaba elaborando el informe respectivo que debe remitir a la Secretaría de Gobernación el señor Blanco.

Iremos al examen

Mucho entusiasmo ha despertado el espectáculo que hoy tendremos con motivo del exámen de los nuevos soldados.

Entre los aficionados a estas cuestiones hay interés grande, pues se trata de observar bien la táctica española que es ahora la más usada.

Siquiera por esta vez se ha escogido una hora apropiada y un día feriado, pues ignoramos la causa por la cual ya estos actos no se verifican los domingos, como en administraciones pasadas.

Deseamos nosotros el mejor éxito a los nuevos reclutas y un triunfo para su instructor y nos prometemos hacer crónica.

Aniversario de una Sociedad

Hoy celebra su tercer aniversario de fundación la sociedad religiosa que en esta ciudad funciona con el nombre de "Sociedad Mariana".

La labor de los miembros que la integran, ha sido grande —por lo religiosa y por lo humana.

No se ha concretado tan sólo a la parte doctrinaria, sino que sus iniciativas las ha llevado a otros campos.

Muchas son las excursiones que ha practicado a los asilos, especialmente al de leprosos y allí han dejado su voz de aliento y practicada su caridad todos los miembros.

La misma labor se ha hecho en la Cárcel de esta ciudad, donde los caballeros marianos han hecho alegres reuniones.

Hoy está de gala dicha Sociedad, y nosotros hacemos votos por su engrandecimiento y prosperidad.

Además de los oficios religiosos a que asistirán en el día los congregados, en la noche habrá una conferencia a cargo del esforzado luchador y distinguido abogado don Marciano Acosta.

Parece que esta reunión será animada y que el señor Acosta tratará de un tema de alto interés social religioso.

La Galli Curci en los discos

La eminente artista del canto, cuya dulce voz ha sido admirada en nuestros teatros, ha llegado últimamente a Nueva York, donde ha despertado la admiración de aquel gran público.

Ultimamente ha sido contratada por la poderosa compañía de instrumentos fonográficos la "Victor Falkny Machine Company" para imprimir discos.

De manera que dentro de pocas semanas oiremos a la dulce artista que tanto nos deleitó con su armoniosa voz.

CRONICA DE CARRILLO

¿QUIEN ES EL DUEÑO DE UNA CARTA?

UNA BUENA SOLUCION.

Señor Redactor de

EL IMPARCIAL.

San José.

Señor:

Permítame usted que ante la claridad meridiana de la prensa le haga la siguiente pregunta:

¿Quién es el dueño de una carta, el que la manda o el que la escribe? Tal vez usted se muestre sorprendido de esta mi pregunta tan tonta y tan pueril a la vez, pero yo, que soy algo terco, no creo que sea ni el que la manda ni el que la recibe: su dueño, para mí, es aquel *o aquellos*, que creyéndose *interesados*, la abren, la leen y la guardan. Pero —me dirá Ud.— si no hay en este mundo un ser tan atrevido y criminal que se atreva a cometer una falta tan innoble.... tan baja y tan criminal a la vez! ¿Así lo cree usted? ¡Ah, señor! qué bonito es vivir en el mundo ideal del engaño!

Yo también viví allí! Yo también creí como usted!

Mas, cómo se explica que una carta consignada a *Fulano de tal, en tal parte* no llegue nunca a su destino; y si llegue a los oidos de quien la puso en el correo las mismas frases q' escribió quien la escribió? Ah! Si nadie ha puesto manos en una carta que no llega a su destino y cuyos conceptos andan de boca en boca ¡ay! entonces hay por aquí algunos *Máximos Grises*.

Noviembre 29 de 1916.

CASTULO.

NOTA DE LA REDACCION: De sobras sabe nuestro estimado corresponsal en Carrillo, que el dueño de toda pieza de correspondencia, es el remitente, hasta tanto no halla llegado ésta a poder del destinatario, y tanto es así, que en virtud de tal propiedad, tiene el derecho de hacer variar el curso y destino de la carta y hasta hacerla retirar del correo, en cualquier lugar del trayecto, en que se encuentre la carta en cuestión. Colejimos por tanto q' en realidad no es la intención del amigo Cástulo, la de preguntarnos lo que bien sabe, sino la de enterar al público y a nosotros de alguna sustracción de correspondencia de que ha sido víctima.

En tal caso, nos permitimos sugerirle, que se dirija a la Dirección General de Correos con el mayor número de datos posibles, en la seguridad de que será debidamente atendido y de que descubrirá en breve al malandrín. La cuidadosa organización dada por el actual Director del Ramo al servicio de Correos del Interior, permite seguir el trayecto de una carta cualquiera, aún no siendo certificada, desde que entra en una de las oficinas de correo, hasta que pasa a manos del destinatario o del culpable del extravío en su caso.

Revelaciones de una escritora inglesa

No son ciertas las devastaciones de Belgica

La conocida escritora Miss Emily Hobhouse publica en una revista semanal inglesa sus impresiones de un viaje por Bélgica y se ha cerciorado personalmente de las supuestas devastaciones en aquel país ocupado, declarando por experiencias tenidas en el Africa del Sur que sabía lo que es de esperar donde los soldados trabajan con fuego y espada, pero que sin embargo nada de esto había encontrado en Bélgica, pues no vió en ninguna parte aquellas asolaciones completas que contempló en otro tiempo en el Africa del Sur. En Bélgica de 2.000.000 de casas unas 15.0000 han sido destruidas mientras que en el Africa del Sur durante la guerra de los boers de una cifra mucho más reducida de edificaciones fueron destruidas 30.000. En total en las aldeas y ciudades, iglesias y escuelas fueron arrasadas hasta sus cimientos mientras que en Bélgica se eleva pacíficamente el humo de los hogares.

También las ciudades como Lieja y Amberes en que se luchó no pudo la escritora descubrir nada de extraordinario, viendo especialmente Lovaina con asombro. A continuación la escritora dice: "He recorrido muchas ciudades observando en todas partes lo mismo y siempre la mejor inteligencia he visto entre el soldado alemán y el pueblo belga, especialmente en la población campesina".

Este informe ha sido objeto de una interpelación en la Cámara de los Comunes inglesa en la que lord Robert Cecil manifestó que el gobierno tenía conocimiento de este viaje por Alemania y Bélgica y que por lo visto se realizó sin permiso de las autoridades inglesas. Sin embargo el gobierno no tuvo conocimiento de ello hasta que Miss Hobhouse se encontraba de regreso a Inglaterra.

Finalmente declaró Robert Cecil que consideraba muy inoportuno que los súbditos británicos visitasen el territorio alemán. La prensa alemana añade que esta opinión es fácilmente comprensible si se comparan las numerosas afirmaciones de la prensa inglesa y de las autoridades con la realidad.

Escasez de cueros en Nueva York.

La revista "Leather Interest" dice que no hay cuero disponible en plaza, la demanda aumenta continuamente y los precios saben a un nivel nunca visto.

Es ahora difícil hacer grandes pedidos de calzado para el extranjero, y la situación se agrava por el alza del carbón, el que se paga ahora a doce dólares la tonelada para entrega inmediata.

VIOLACION DEL DERECHO DE GENTES

Un comunicado oficial serbio da los siguientes datos sobre algunas de las violaciones del derecho de gentes cometidas en Serbia por los búlgaros y austro-húngaros. El Código penal y el Derecho privado del reino de Serbia fueron reemplazados por el Código de justicia y el Derecho militar del gobierno austro-húngaro.

Esto es un ataque contra el artículo 43 del convenio de La Haya, el cual prevé que estas sustituciones en la legislación del país ocupado solamente sean para un período muy corto y en el mismo teatro de la guerra.

Violando el artículo 466 del convenio de La Haya, el gobierno búlgaro destituye al clero de la Iglesia serbia en el territorio serbio ocupado por sus tropas, reemplazándolo por el clero búlgaro.

El gobierno búlgaro ha hecho ocupar el Hotel de la legación de Serbia en Sofía. Ha vendido los muebles; ha confiscado los archivos y ha mandado al campo de concentración de prisioneros en Harlrov al secretario, que se había quedado para guardar la legación.

Las autoridades austro-húngaras en Serbia confiscan los bienes de todas las personas que viven en el territorio serbio ocupado por Austria-Hungría y que ésta declara son los responsables del atentado de Sarajevo del 28 julio de 1914.

Aquí existe un ataque contra el artículo 43 del convenio de La Haya que no da derecho a los invasores de juzgar casos semejantes, como también contra el artículo 46, el cual prohibe toda confiscación de las propiedades particulares.

Todas estas informaciones las hemos recibido de prisioneros que se evadieron del territorio serbio ocupado.

INGLATERRA LE CEDE A CHILE 5 SUBMARINOS

Debido a las gestiones del ministro de Chile en Londres, señor Agustín Edward, aquella cancillería, consultando la demora en la entrega de "dreadnought" "Cochrane" y en vista de la requisición del "dreadnought" "Latorre" y por los intereses de la nota enviada ya por la construcción del "Cochrane", el gobierno británico acordó entregar a Chile cinco submarinos que se construyen en los astilleros de Norte América. Chile no se obliga a nada por la cesión que se le hace.

Los submarinos representan 350 millones esterlinas y serán entregados en junio del año próximo. Respecto de la compra de un submarino nada más hay resuelto.

La cancillería ha enviado con motivo del negociado una calurosa felicitación a Edwards.

Se puede agregar q. Chile estaba tratando actualmente con el astillero italiano Fiat San Jorge la adquisición de seis submarinos tipo moderníssimo que tienen casi premios dicho establecimiento de los cuales cuatro son de dimensiones regulares.

En cuanto a los dos submarinos grandes el gobierno italiano debía dar autorización para la venta.

La comisión naval chilena en Londres una vez obtenida la anterior autorización debía enviar un oficial para examinarlos, pero la negociación ha fracasado y se ignora por qué motivo.

Un senador que compra una isla.

El Senador norteamericano Key Pittman del Estado de Nevada, ha comprado en un millón de pesos oro la isla Lanai, del grupo de Hawai, en el pacífico.

El nombre de los futuros cardenales

Dicen de Roma: La curia pontificia repartió las esquelas que consignan la designación de los nuevos cardenales, a los cuales se impondrá el capelo en el próximo consistorio.

Figuran en la lista de los futuros cardenales los monseñores Ranuzzi dei Bianchi, mayordomo del Papa; Girogi, Tomás Boggiani, secretario del Sagrado Colegio de los Cardenales; La Fontaine, patriarca de Venecia, el arzobispo de Génova, Gavotti y monseñor Marini.

Se persiste en afirmar que debido a las insistencias de Austria, a fin de que fuese nombrado cardenal un prelado de su nacionalidad, el Vaticano a última hora habría resuelto incluir en la lista también un cardenal francés.

ECOS DEL MERCADO DE LONDRES.

Escasas existencias de café. — Mejora la demanda de panela. — Cueros de res. — Hule.

A principios de octubre próximo pasado, según informa la casa Rosing Brothers & Co., de Londres, entró de nuevo en calma la demanda de café. Las ofertas de clases centroamericanas han sido insignificantes y las existencias escasas. La dificultad de medios de transporte ha hecho que las compras para Rusia vengan muy a menos.

Ha mejorado la demanda de la panela. Hubo algún movimiento a fines de septiembre, habiéndose efectuado operaciones a 18|6 c.-s.-f. El mercado cerró el último del citado mes de septiembre con compradores a 19|-.

Los cueros de res, de Centro América, se han vendido desde 13 d. la libra, por livianos, hasta 16 3|4 d. por extra pesados.

HULE. — Mercado quieto. Las clases de plantaciones se venden a 2|4.

Nota científica

El doctor Alexis Dreviten ha declarado a un redactor del "Herald", de Nueva York, que ha descubierto un suero, y que una sola inyección del mismo cura la apendicitis, sinoperación quirúrgica.

PLAZA DE BARCELONA.

Cotizaciones del 29 de octubre.

Cafés.—Las cotizaciones que se reciben de origen acusan tendencia más firme, pero en nuestra plaza la demanda es poco animada.

El vapor "Antonio López" ha conducido 690 sacos procedentes de México y 61 sacos de Veracruz, y sin movimiento que señalar en los precios, se detallan.

Puerto Rico yauco, de pesetas 379 a 390; Hacienda, de 325 a 336; Costa Rica 1a., de 350 a 355; Puerto Rico caracolillo, de 395 a 400; idem San Salvador, extra caracolillo, a 378; idem Santos, a 318; Santos superior, a 318; idem primera, a 303; idem corriente, de 290 a 300; Puerto Cabello, de 327 a 330; Caracas, de 340 a 357, según clase, los 100 kilos.

Cacaos.—Siguen sosteniéndose los precios aunque con poca firmeza por el próximo arribo de Fernando Poó.

Con escasa demanda valen:

	Ptas. kilo
Guayaquil arriba superior.	3'60 a 3'65
Guayaquil bajo	3'50 a 3'55
Cuba superior (nominal)..	0'00
Caracas clase S. Felipe...	4'50
Caracas 1a.	4'20
Caracas corriente	4'00
Fernando Póo superior..	3'20 a 3'25
Id. bueno	3'10 a 3'15
Id. corriente ..	2'80 a 2'85
Id. bajo	2'60 a 2'65
Santo Thomé (nominal) .	0'00

Un poeta indio en América.

Ha llegado a los Estados Unidos, procedente de la India, el poeta Rabindranath Tagore, quien viene en una jira literaria por los países de América.

Sir Rabindranath Tagore ganó el premio Nobel de Literatura en 1911 y fué ennoblecido y armado caballero por el rey Jorge V de Inglaterra.

La vida en Bruselas

Un músico de origen español que hace tres días dejó Bruselas y que ha llegado a Ginebra después de haber atravesado Alemania, ha dicho que en la capital belga se vive bajo un verdadero régimen de terror y que no cesan allí las denuncias.

Hace ocho días, ha dicho el músico, dos aviadores que habían lanzado bombas en las inmediaciones del cementerio, hicieron blanco en un hangar de zeppelines destruyendo por completo un zeppelín.

Los alemanes efectúan sus tiros aéreos de tal modo que los *shrapnels* estallan al caer al suelo y producen numerosas víctimas.

En Bruselas la vida se hace cada día más difícil; los alimentos de primera necesidad alcanzan un precio exhorbitante. Hace algún tiempo que a ningún precio puede comprarse manteca, aceite ni ninguna materia grasa.

El músico ha declarado por fin q' en ninguna de las ciudades alemanas que atravesó le fue posible procurarse víveres.

Un millonario que queda pobre

Tal vez os acordéis, queridos lectores, de aquel fastuoso millonario que vivió en Managua y que se apellida Mr. Sólomon.

Derrochaba su oro como Nabab: parecía que la fortuna jamás le bandonaría. Pero hete allí a la veleidosa y traidora que, como la mujer infiel, un día abandonó la mano del millonario y se marchó con otros a quienes mima y agasaja. Y el pobre millonario ahora está DE CRIADO—oidlo bien— de criado en un hotel de segundo orden de Nueva Orleans.

Hay rumores de que el submarino alemán U-53 fué hundido.

BOSTON. — El capitán Tudor, del buque inglés "Hochelaga", que llegó le Lunisberg, dijo que antes de salir de Nueva Escocia había rumores persistentes de que el submarino alemán "U 53" fué hundido en aguas de Sydney por el buque canadiense "Stanley".

El capitán Tudor no hizo alusión a la suerte que cupo a la tripulación del "U 53".

El anuncio es la rapidez de la venta.

Notas de Honduras

El Coronel José Pineda Nájera y el Mayor Abel V. Villacorta, presentaron al Ministerio de la Guerra el reglamento táctico de ejercicios y evoluciones para la infantería del ejército, que elaboraron por orden del Gobierno.

—Hízose cargo interinamente de la Secretaría de la Corte de Justicia, don Juan Ernesto Cálix.

Consecuencias del temporal

El infrascrito, Jefe Político del Cantón de Santa Ana

Hace constar:

Que las fuentes de Agua Mineral Natural de El Salitral de este Cantón, aterradas por la creciente del río San Joaquín, se encuentran en servicio, ello debido a la actividad de la Empresa Ortega y Cía., que con toda diligencia las ha puesto de nuevo en estado de explotación.

Dado en la villa de Santa Ana, a los veintiún días del mes de Noviembre de mil novecientos diez y seis.

ENRIQUE FONSECA ZUÑIGA.

FIESTAS CIVICAS DE ESTA CAPITAL 1916 — 1917.

La Comisión avisa que está autorizada por la Municipalidad para establecer un Impuesto por la entrada de vehículos a la Sabana, en los días de las fiestas, así:

Landeauxs y automóviles, de alquiler o particulares. . ₡ 10.00
Coches y volantas, de alquiler o particulares. . . " 5.00

Los interesados pueden dirigirse al señor don Rodolfo Martín, quien ha sido comisionado para extender los recibos, o en la oficina del Presidente de la Comisión, el señor Oscar Sittenfeld.

San José de Costa Rica, 7 de diciembre de 1916.

EL SECRETARIO.

Este documento es propiedad de la Biblioteca Nacional "Miguel Obregón Lizano" del Sistema Nacional de Bibliotecas del Ministerio de Cultura y Juventud, Costa Rica.

EL IMPARCIAL

DIRECTOR GERENTE: Rogelio Fernández Güell.
ADMINISTRADOR: Carlos Soley G.
CORRESPONSALES: en Paris, New York, Barcelona y Londres.
OFICINAS: Edificio de EL IMPARCIAL, frente al Cuartel de Artilleria.
TELEFONO: No. 702.
APARTADO: No. 318.
COLABORACION SOLICITADA. No se devuelven originales.
PRECIOS DE SUSCRIPCION LOCAL Y PARA EL RESTO DE CENTRO AMERICA:

Un mes	₡ 1.00
Tres meses	3.00
Seis meses	5.50
Un año	11.00
PARA EL EXTERIOR	
Un año (oro)	$ 7.00

REMITIDOS
₡ 30.00 por columna y publicación.
ANUNCIOS
Para el exterior: de 0.15 a 0.30 oro la pulgada a una columna, según número de publicaciones al mes.
Para el interior: solicítese la tarifa.

"Jamás acarrearemos a esta nuestra patria, deshonra alguna mediante actos que estén en pugna con la honradez o la valentía, ni jamás seremos desertores que abandonemos al compañero que lucha en nuestras filas. Lucharemos por el ideal y por los sagrados tesoros de la patria, tanto solos como en compañía de los muchos que nos sigan; respetaremos sus leyes y nos esforzaremos porque aquellos que estén sobre nosotros y las hayan nulificado o violado, guarden hacia ellas ese mismo respeto y reverencia; nos esforzaremos sin descanso por excitar en el público el sentimiento del deber cívico. De esta manera, por estos medios, legaremos a nuestros hijos una patria más grande, mejor y más hermosa, que la que nos fué legada a nosotros".

(Juramento de los Jóvenes de Atenas).

Escandaloso robo cometido en el Juzgado Primero Civil

Sustracción de un giro por valor de 9,500 colones que fue cambiado en el Banco de Costa Rica

Ya en el público se tiene conocimiento, aunque apenas del hecho, y no de sus detalles, de un robo cometido en el Juzgado Primero Civil de esta ciudad.

Se trata de la sustracción de un giro por la suma de 9.500 colones, que se encontraba depositado en la caja de hierro de dichas oficinas.

Ese giro permanecía allí en calidad de depósito hecho por el señor don José Bardecia, para responder a un litigio que se tramitaba en dicho Juzgado, promovido entre esa persona y el señor José Cuesta Moran, por asunto de una hipoteca que tenía este último en su favor.

EL GIRO SE HABIA DEPOSITADO EL AÑO ANTEPASADO.

Ya este asunto era un tanto viejo. Por ese litigio, como lo decimos arriba, se había depositado en el año 1914 dicho giro, que fué guardado cuidadosamente en la caja del Juzgado, cuya caja, dicho sea de paso, no presenta ninguna seguridad, pues aunque es de metal, se abre con una llave cualquiera, lo mismo que un cofre.

Mientras se tramitaba ese asunto, el giro permanecía guardado allí, como se tienen guardados tantos otros, sin que nadie se tomara la molestia de practicar una inspección.

COMIENZA EL MISTERIO. ¿QUIEN SUSTRAJO EL GIRO DE LA CAJA?

En ese tiempo desfilaron por el Juzgado Primero diversos empleados de los que no se puede dudar un solo instante. Sobre el particular se hacen diversas conjeturas. ¿Cómo es que se ha podido sacar el giro de allí? ¿A qué hora? ¿Cuándo? No se puede saber. Pero tengamos por seguro que quien fué su autor tendría bien conocido el manejo de la caja y estaba al tanto de todo lo que se hace en aquellas dependencias. Pero ¿cómo se valió para abrirla y sacar el giro? Eso es lo que falta por averiguar. La cuestión es que el ladrón se aprovechó de la larga permanencia del giro en la caja y lo tomó para llevar a cabo sus proyectos.

EN EL BANCO DE COSTA RICA SE PRESENTO UN INDIVIDUO A CAMBIAR EL GIRO.

Corría el mes de junio del año pasado. Un día se presentó un individuo al Banco de Costa Rica a cambiar un giro por la suma de 9.500 colones, y el cajero no tuvo ningún inconveniente en entregarle dicha suma al ver que se encontraban llenados todos los requisitos de endoso y su autorización del Juez para proceder a cambiar dicho giro.

El giro aparecía endosado con la firma de esta autoridad, la de su secretario a favor de don José Cuesta Moran. También aparecía la firma de este señor y la del Fiscal de aquel entonces, señor don Emiliano Padilla. La firma del Juez de ese entonces era la del Licenciado don José Alberto Castro y la de su secretario, don Manuel Antonio Cordero.

Ahora cabe preguntar: ¿quién fué aquel individuo que se presentó al Banco a cambiar el giro? ¿Qué rumbo tomó? ¿De dónde era? No se sabe nada sobre este otro particular, pero más adelante entraremos en detalles que hacen aparecer muy sospechoso a un sujeto de nacionalidad sudamericana.

POR QUE SE DESCUBRIO ESE ROBO. OTROS DETALLES INTERESANTES.

El señor Moran quiso entrar en algunos negocios con el Banco de Costa Rica, para lo cual presentó ciertas garantías y recomendaciones, así como también una certificación del Juzgado Primero Civil de esta capital, en donde se hacía constar que dicho señor tenía en aquella oficina un giro en depósito por la suma de 9.500 colones, suma esa que dentro de pocos días se le debía entregar.

Pero ante todo, los empleados del Banco se dirigieron a los libros para confrontar con las respectivas partidas que se encuentran en ellos, notando que el giro en cuestión había sido retirado desde el año pasado por otro individuo.

Por supuesto, esto fué una gran sorpresa para el señor Cuesta, a quien le devolvieron la certificación del Juzgado, diciéndole que ese giro se había descontado ya y por orden del Juez.

Ya intrigado el señor Cuesta, se encaminó presuroso al Juzgado e informó de lo que ocurría. Tanto el Juez como el secretario se sorprendieron con aquella extraña nueva. Este, por su parte, buscó en el libro de entradas y salidas de los cheques y giros de los Juzgados, pero se encontró con que en el libro no se encontraba anotada la salida de ese giro y, por consiguiente, debía estar en la caja.

EL GIRO SE ENCUENTRA EN EL BANCO DE COSTA RICA.

Una vez abierta la caja notaron que el giro no se encontraba allí. Esto sorprendió más al secretario y no menos al Juez, quienes resolvieron dirigirse al Banco.

Solicitaron del Director que se buscara en las oficinas ese giro, resultando que en verdad allí se encontraba. Había sido descubierto el robo.

APARECEN LAS FIRMAS FALSIFICADAS.

He aquí otro asunto grave. Una vez que el señor José Alberto Castro y su secretario de aquel entonces examinaron detenidamente el giro, comprendieron que alguien se había encargado de falsificar sus firmas; la falsificación de estas dos firmas era una obra acabada, aunque no muy prolija en algunos de sus detalles, cosa que no escapó a la vista de aquellas personas.

También, como dijimos al principio, aparecía la firma del señor Cuesta y la de don Emiliano Padilla, Agente Fiscal en aquel entonces. Pero en esta última falsificación resta hacer un comentario y es el siguiente.

¿Se habrá cometido en verdad la falsificación de esa firma, o bien este señor, viendo que el giro lo presentaban con todos esos requisitos, las firmas del Juez y la del secretario, él no tuvo inconveniente en plantar su propia firma en el giro. Eso es lo que no se podrá precisar fácilmente, por cuanto que dicho caballero ya no existe.

Otro comentario: el ladrón conocía las firmas del señor Juez y la del secretario, por cuanto que las falsificó a las mil maravillas, dando a comprender con eso que bien podría ser algún empleado de aquel departamento. La firma del señor Cuesta no se encontraba bien imitada; de seguro porque no le conocía bien.

OTROS COMENTARIOS SOBRE ESTE ASUNTO.

He aquí por qué dijimos anteriormente que nos ocuparíamos de ciertos detalles que hacían sospechoso a un individuo empleado del Juzgado cuando se cometió el robo.

Ese sujeto de que nos ocupamos es sudamericano; sirvió la Prosecretaría durante seis meses, cuando se encontraba como Juez el Licenciado don Víctor Vargas Quesada y luego unos días con el Licenciado don José Alberto Castro.

De un momento a otro dejó de asistir a la oficina sin dar explicaciones de su ausencia, y se supo más tarde que ese sujeto se encontraba fuera del país.

Y también debemos hacer constar que un tiempo después envió por su familia. ¿Por qué esa intempestiva ausencia de su puesto? ¿De dónde hubo ese dinero para tal cambio de vida?

Y PARA TERMINAR.

Acto continuo el señor Juez Civil dió parte de este asunto al Juez Primero del Crimen para que esta autoridad dé comienzo al respectivo proceso que ha de esclarecer este misterioso robo y también para sentar responsabilidades. El cajero que cambió el cheque quizá recuerde la fisonomía de la persona que lo sorprendió en tal negocio.

LA ULTIMA PREGUNTA. ¿QUIEN SERA EL PERDIDOSO?

¿Quién será el perdidoso en este asunto? ¿Será el empleado del Banco, el Banco mismo o el señor Cuesta Moran? El tiempo lo dirá.

Un donativo para la Feria de Caridad

Un nuevo donativo se ha hecho para la Feria de Caridad: el de 200 paquetillos de cigarrillos Flor de Cuba.

Estos cigarrillos fueron traídos expresamente por el señor Encargado de Negocios de Cuba, don Joaquín Alsina y Espinosa, y quien anteayer hizo entrega de ellos a la señorita Lía Piza, en calidad de contribución para esa Feria que comenzará hoy en el Teatro Nacional.

Por su parte, la señorita Piza, dió las más expresivas gracias al señor Espinosa en nombre de la Comisión Organizadora, por tan valiosa contribución.

PROXIMA BODA

Agradecemos el envío de la siguiente esquela:

"Vicente Cermona y Augusta de Carmona tienen la honra de participar e invitar a usted al próximo matrimonio de su hija Elisa con el señor don Rafael Angel Barahona, que se verificará el 25 de diciembre, a las 8 de la mañana, en la iglesia de la Dolorosa.—San José, 4 de diciembre de 1916."

"Celso Barahona tiene el gusto de participar e invitar a usted al próximo matrimonio de su hijo Rafael Angel con la señorita Elisa Carmona.—San José, 4 de diciembre de 1916."

El joven Barahona es un correcto empleado de esta Empresa que se distingue por su laboriosidad.

Al consignar la noticia de su boda nos complacemos en desearle todo género de felicidades en unión de la que será en breve la dulce compañera de su hogar.

Las próximas fiestas de Guadalupe

DIA 10

Invitación general anunciada con bombetas. Recreo a las 4 p. m. y paseo de la Banda Municipal por las calles del centro y cinematógrafo a las 7 p. m.

DIA 11

A las 12 m.—Repiques solemnes confundido con el ruido de bombetas y piezas de la Banda Municipal durante las ave-marías.

A las 7 p. m.—Rosario solemne amenizado por la orquesta y sermón a cargo del Presbo. Doctor Carlos Borge.

A las 8 p. m.—Retreta por la Banda Municipal, donde se tocará lo mejor de su repertorio.

A las 9 p. m.—Fuegos pirotécnicos elaborados por el afamado Chaverri, de Heredia, y paseo de la Banda.

DIA 12

A las 5 a. m.—Solemne alborada recordando a los vecinos la llegada del día patronal.

A las 6.30 a. m.—Misa cantada de Comunión.

A las 7 p. m.—Reunión de los boyeros, quienes harán el desfile acostumbrado al frente de la Imagen de la Patrona.

A las 8.30 a. m.—Procesión solemne y loas en las cuatro esquinas de la plaza. Misa solemne a continuación, oficiada a grande orquesta, y sermón a cargo del Presbo. don Francisco Mendoza.

A la 1 p. m.—Reunión de los expendedores de leche. Punta de reunión: la esquina de don Juan Rafael Solís.

A las 4 p. m.—Rosario solemne y Bendición del Santísimo, con lo que terminará la festividad.

A las 5 p. m.—Recreo.

A las 7 p. m.—Cinematógrafo y paseo de la Banda Municipal.

LA COMISION.

Guadalupe, dic. 1o. de 1916.

Por el teléfono de Miramar

—Haló!, Central. Comuníqueme con Miramar

—Haló!

—¿Qué hay de nuevo por ese nuevo Paraíso? Han cesado esas rachas de crímenes que lo dejan a uno estupefacto y hasta con los pelos de punta?

—De nuevo por aquí solo la presencia del Juez del Crimen de Puntarenas, en compañía de su Secretario y un señor de la Guardia.

—¿Con qué objeto?

—Parece que van para Montezuma a concluír de instruir la sumaria contra el machito que ultimó al joven Rodríguez.

—¡Ajá...! ¿Y no había terminado ese asunto?

—No señor. El estado del señor Steger no lo permitía.

—Muy bien.

—Suponía usted que estos señores vinieran por sport a respirar el aire puro de estos lugares?

—¡Precisamente!

Corresponsal ad hoc.

Compañía Nacional de Petróleo

Se avisa a los señores accionistas que el día 8 del corriente, a las cuatro de la tarde, se celebrará una Junta General en la Cámara de Comercio, para dar cuenta de la propuesta que se ha recibido para la compra de las acciones de la Compañía.

San José, diciembre 4 de 1916.

El Secretario.

En busca de un tesoro

Derriban y derriban paredes y la "botija" no aparece

En esta nuestra tierra, tan tica como sus moradores, existen cuentos de "hermanos" que cuidan de algún tesoro oculto por los primeros jefes de familia, quienes en el afán de economía guardaban sus dineros en morrocotas de oro, dentro de alguna tinaja, la que luego enterraban, quedando allí durante años y más años, hasta que el "hermano" llegase e hiciera ver a los últimos parientes la existencia de la "botija".

Veamos lo que nos relata una persona. Juan Vindas, vecino de San Rafael de Desamparados, sobre el descubrimiento de un tesoro en la casa que habita la familia Carvajal.

Hace algunos días, dice, dormían todos y a eso de la media noche fue despertada la hija mayor de Ambrosio Carvajal, por un ruido que salía de la cocina. Asustada por aquello se incorporó y vió claramente una luz verde que giraba en torno del fogón.

Anteriormente había tenido un sueño, en el que se le había aparecido su abuelo, manifestándole que en una de las paredes de la casa se encontraban ocultos todos sus ahorros, que ascendían a una respetable suma de dinero en monedas de oro, y lo cual ella contó a sus padres.

Pues bien, ella dió un grito de espanto, haciendo despertar al resto de la familia, la que buscó y buscó por toda la casa la luz, pero... qué iba a encontrarla.

Quedaron un poco preocupados con aquellas apariciones, pues la noche siguiente la vió otra hermana más pequeña. Entonces fue cuando decidieron romper una pared de la cocina, perforándola por todas partes, y el tesoro no aparecía.

Rompieron otra pared y el tesoro no daba señales de existir; pero ellos no desmayaron en su afán de buscar la "botija", por lo que continuaron perforando todas las paredes, hasta que ya convencidos de que en realidad no había nada de lo soñado por la hija mayor, dejaron esa tarea, sin encontrar los dineros guardados.

Todavía existe tanta sencillez en nuestros campesinos. De seguro que esta vez ya no volverán a creer en aparecidos, ni mucho menos en tesoros ocultos en las paredes.

CONVOCATORIA

Para proceder al nombramiento de la Directiva que ha de fungir el año próximo entrante, convoco a los señores socios del Centro de Amigos para una Asamblea General que se verificará a las dos de la tarde del domingo 17 de este mes, en los salones de dicho Centro.

ROBERTO CASTRO UREÑA.
Srio. del Centro de Amigos.

Examen de brigada en el Cuartel de Artillería

7 de diciembre de 1916.

Señor Director de
EL IMPARCIAL.
Pte.

Tengo el honor de invitar a usted para el próximo exámen de la brigada de este Cuartel, que se verificará el sábado 9 de los corrientes a las 4 p. m. en el lugar acostumbrado, de conformidad con el programa que adjunto remito a usted.

De usted muy atento y S. S.,

M. ULLOA.
Comandante del Cuartel de Artillería.

PROGRAMA

Exámen de infantería que se verificará el día 9 de los corrientes a las 4 p. m. en la plazoleta del Cuartel de Artillería:

——PRIMERA PARTE——

ORDEN DISPERSO. — Fuegos en despliegue por secciones y escuadras; cambio de frente; aumentar los frentes de la guerrilla; reforzarla; fuegos en retirada y avanzando. Ataque a la bayoneta.

——SEGUNDA PARTE——

ORDEN CERRADO: — Marchas y contra-marchas; evoluciones por escuadras y Secciones; marchas en línea, en columna y en línea de a cuatro.

DESFILADAS.—Por columnas dobles, en columna de a cuatro y a retaguardia; fuegos escalonados; evoluciones y conversiones en formación de círculo.

——TERCERA PARTE——

Manejo del arma y esgrima de la bayoneta.

——CUARTA PARTE——

Columna de Honor.

El brigada,
(F). JOSE Ma. CHAVARRIA Z.

——QUINTA PARTE——

Evoluciones con las Ametralladoras, por la Oficialidad, al mando del Teniente Coronel don Elías Ocampo Paniagua.

El Comandante del Cuartel,
(f) NICOLAS ULLOA SAENZ.
El Comandante de Plaza,
(f) A. ROMAIN.
San José, 6 de diciembre de 1916.

LAS ALMORRANAS SE CURAN EN 6 A 14 DIAS

Se garantiza que el UNGUENTO PAZO curará las Almorranas, simples, sangrantes con picazón ó externas en 6 á 14 días ó se devolverá el dinero. Hecho por la PARIS MEDICINE CO., St. Louis, E. U. de A.

Notas breves de España

El Rey a Barcelona.—El depósito comercial de Barcelona.—El donativo de México.—"Marianela".—Aliadófilos y germanófilos.—Los preparativos de Portugal.—Nueva línea de vapores.—Decreto para subsanar la crisis del papel.

Madrid, octubre 28 de 1916.

El Rey irá a Barcelona a mediados de noviembre próximo.

—Se ha publicado el Decreto que autoriza el establecimiento de un depósito comercial en Barcelona encargando a una comisión la reglamentación del mismo. El establecimiento de este depósito o zona franca, impulsará el desarrollo de Cataluña y se espera que la ciudad Condal será en breves años el emporio del Mediterráneo.

—El Ministro de Estado envió al señor Rodríguez San Pedro, vicepresidente de la comisión ejecutiva del monumento que se alzará en Panamá a Vasco Núñez de Balboa, descubridor del Pacífico, la suma de 25.000 pesetas, suma con la que contribuye el Gobierno de México. Se anuncia que otras Repúblicas americanas enviarán su óbolo, pues se trata de un acontecimiento continental y de una gloria genuinamente hispánica.

—La adaptación de "Marianela" al teatro, hecha por los hermanos Quintero, no ha sido del gusto general. Algunos críticos consideran que la obra decae visiblemente puesta en escena.

—Los preparativos de Portugal recelan a España. "¿Qué es eso—pregunta "La Nación"—de armarse para permanecer en casa? O se duda de España, o se trama algo contra España".

—En España los bandos están perfectamente deslindados: son aliadófilos los radicales, socialistas y liberales monárquicos; son germanófilos los conservadores y carlistas; son intervencionistas, Lerroux, Melquiades Alvarez y satélites; son neutralistas: la casi totalidad de los españoles, sin distinción de color político o credo religioso. Será, pues, muy difícil que España intervenga en la guerra en favor o en contra de determinado grupo de naciones.

—La nueva línea de vapores establecida entre Nueva York y los puertos españoles del Cantábrico está dando espléndidos resultados.

—Con objeto de subsanar la crisis del periodismo por causa del crecido precio del papel, el Gobierno ha acordado: pagar a la Central Papelera (compañía nacional de papel) la diferencia entre el precio del papel antes de la guerra y el que ha alcanzado ahora o alcanzará en lo futuro hasta la terminación de aquélla. Para reembolsarse este adelanto, se fija un impuesto de cinco céntimos por cada kilo de papel que se consuma una vez se restablezca la normalidad. La publicación de este Decreto ha dado lugar a los más variados comentarios y a un debate en las Cortes.

Preparación de maestros

Jenaro Araya Pereira y Abel Fernández Vázquez, Maestros Normales del Liceo de Costa Rica, con varios años de práctica, ofrecen sus servicios a los aspirantes de Certificado Elemental y Superior de Aptitud.

Para informes, dirigirse al Apartado 353.

Tren especial a Heredia

El domingo, a la una de la tarde, se dará principio al solemne acto de clausura de fin de curso de la Escuela Normal de Heredia, para lo cual hemos recibido la invitación correspondiente que en otro lugar de este periódico insertamos.

Se ha pasado una invitación a todos los profesores y maestros de la capital, para que asistan a ese acto.

A este respecto se nos ha informado que el señor Subsecretario de Instrucción Pública ha puesto a la orden de todos los profesores y maestros un tren especial que saldrá de esta ciudad a las doce, y que regresará en la tarde.

También sabemos que a aquella espléndida fiesta asistirán el Jefe del Estado, el Ilustrísimo señor Obispo y otros muchos altos funcionarios del Gobierno.

Esta invitación ha sido muy bien recibida por todos los maestros, los que no dejarán de concurrir a la Normal de Heredia.

Una comida en el Colegio de Abogados

Ya el público se ha enterado, de que circula una papeleta de la nueva Directiva del Colegio de Abogados, que será electa el 21 de este mes, y para lo cual todos los abogados de San José se reunirán en Asamblea General.

Con tal motivo, el Presidente actual, Licenciado don Francisco Aguilar Barquero, ha ofrecido a todos sus compañeros y miembros de Directiva una comida en el Hotel Washinton, la que se efectuará el 20 de este mismo mes.

Ya que de esto hablamos, aprovechamos la ocasión para hacer saber que corren muy fundados rumores de la posible reelección del señor Aguilar Barquero para ocupar el cargo de Presidente de la Directiva de 1917, y para lo cual trabajan activamente varios elementos prominentes del Foro y muchos estudiantes de la Escuela de Derecho.

The Costa Rica Electric Light & Traction Co. Ltd. y Felipe J. Alvarado & Co. Luz Eléctrica

Los inspectores nombrados para la vigilancia de los servicios que suministran, deben presentar al dueño de la casa que vayan a inspeccionar, una carta firmada por uno de los administradores de las empresas acreditándolos como tales.

San José, 1o. diciembre de 1916.

TEATRO VARIEDADES

Hoy VIERNES 8 de Diciembre de 1916
MATINEE
LA ESTRELLA DE LA INDIA
EN CINCO PARTES

TEATRO AMERICA

PRONTO Debut de la Gran Compañía de Opereta y Zarzuela
SEVERINI - UGHETTI

TEATRO ACTUALIDADES

Hoy VIERNES 8 de Diciembre de 1916
Matinée **LA TEMPESTAD** por la Bertini
Luneta 0,20 Galería 0,10
Noche: LA MUJER FATAL, cinco partes
LUNETA 0,40
Domingo LA DAMA DE LAS CAMELIAS por la Bertini

Este documento es propiedad de la Biblioteca Nacional "Miguel Obregón Lizano" del Sistema Nacional de Bibliotecas del Ministerio de Cultura y Juventud, Costa Rica.

ESPIGAS SUELTAS

Fue atendida la solicitud de Pablo Hidalgo vecino de San Juan de Tobosi, a quien se le conmutó en 101 colones de multa con la aplicación de la ley el resto de la pena de arresto impuesta por lesiones

En el cantón Flores se presentó en el mes pasado un caso esporádico de difteria. El Médico del Pueblo examinó a 115 alumnos en las escuelas por defectos físicos.

El Jefe Político de Atenas ha sido autorizado para oír las renunciar que presenten los mandadores de camino y para que haga las reposiciones del caso.

El Ayuntamiento de Poás, dispuso auxiliar con 25 colones a don Magdaleno Ugalde para la composición del camino al volcán Poás.

Nuestro amigo el conocido agricultor don Timoleón Galindo está tendiendo un alambre para la instalación de alumbrado eléctrico en San Rafael.

El Ayuntamiento de Moravia ha aceptado la renuncia del Secretario de la Jefatura Política (?) e hizo saber que en lo sucesivo tanto la Jefatura como la Secretaría serán dotadas con 15 colones cada una mensualmente.

Se denegaron las solicitudes de los reos Bernabé Aguilar Leitón y Benjamín Conclán Huertas, y se le rebajó la décima parte a Heliodoro Durán.

El Lic. don Claudio González Rucavado ha sido nombrado Arbitro para que arregle definitivamente los asuntos de cañería pendientes entre la Municipalidad de Moravia y don Rafael Vargas Quirós.

En la cabecera del citado cantón se designó a los señores Nicanor Huertas Umaña y Luis Zamora U., para que compren los premios y los refrescos con que se obsequiará a los niños de la Escuela de Beneficencia.

Hoy a las 8 p. m. en la Cámara de Comercio se reunirán los accionistas de la Compañía Nacional de Petróleo para dar cuenta de la propuesta que han recibido para la compra de acciones de la Compañía.

La Junta Itineraria respectiva presupuestó la suma de ₡198.00 para la composición del camino de El Cerro de Quircot y Arrias, en el distrito de San Nicolás de Cartago.

La señorita Elia Piza recibió 250 paquetes de cigarrillos de Cuba de don José Gener para la Feria de Caridad. Valioso obsequio.

DIRECTAMENTE DE PARIS

Los Ultimos Modelos de la Moda en Sombreros para Señoras y Señoritas. Formas finas de paja de Italia, de Seda y Terciopelo, Flores y Plumas, acaba de recibir "EL IRIS", de E. VELAZQUEZ C. — Teléfono 286.

Mercado de San José

Los precios de los artículos de primera necesidad que da la Sección Comercial de la Secretaría de Hacienda, son los siguientes:

Azúcar, ₡15.50 quintal; Dulce, 8.50; Café 1a., 24; Café 2a., 21.00; Café 3a., 19.00; Harina, 22.00; Manteca, 59.00; Sal, 8.00; Arroz, 17.00; Maíz, 36.00 fanega; Frijoles, 160.00; Papas, 14.00 el saco de 8 cajuelas.

Sucesos de la calle

El padre del menor Gonzalo Muñoz presentará acusación contra un individuo que engañó a su hijo, para quitarle una suma de dinero.

Según manifiesta el pequeño, se encontraba parado frente a una ventana viendo algunos juguetes, cuando se le acercó un desconocido, que al verle el dinero en la mano, se lo fue quitando con engaños, haciéndole ver que esos billetes los cambiaban en un lugar donde daban un colón más por cada cinco colones, que como él traía cinco, que se debía ganar uno. No se ha podido dar con el caco.

A la obstétrica doña Mariana López le robaron ayer noche dos sillas y diez colones que ella guardaba bajo la almohada de su cama.

Se fue a compras, dejando la puerta dela calle abierta, por lo que es de sospechar que en esos momentos algún vecino mal intencionado que conociera donde ella guardaba el dinero, se aprovechara de tan oportuna ocasión.

Tiene sospechas de un alígero de por aquellos lados, por lo cual ha puesto en conocimiento de la secreta lo ocurrido, y ésta por su parte hace las diligencias del caso á fin de dejar satisfecha a doña Mariana.

Desapareció lamenor Custodia Leandro, hija de Otilia Leandro. Se ignora el paradero de la muchacha, pero hay alguien que asegura haberla visto con un su amiguito, que furtivamente la esperaba tras una esquina. Se sabe qeu Custodia, salió con un lío bajo el brazo y que al doblar la esquina se encontró con un escolar, prosiguiendo luego la marcha con dirección a Alajuelita.

Un furioso cornúpeto que vagaba por las calles cercanas al matadero, quiso hacer de las suyas con la señora Mercedes Brenes, la que se dirigía hacia el Norte. Ella no había visto al toro, que a toda carrera trataba de alcanzarla; cuando ella se dió cuenta del peligro en que se encontraba, ya el cornúpeto la rozaba con los cuernos. Fue arrojada a un lado del camino. Pero debía pasar a más, instado por las faldas chillonas, el toro se devovolvió, qperiendo rematar a cornadas a la mujer que más muerta que viva por el susto permanecía tendida boca abajo. Gracias a dos vecinos que salieron en su auxilio, pudo escapar dicha señora de la persecución taurina.

Aislamiento de una familia en Tucurrique

Caso esporádico de tifo-malaria

El Médico del Pueblo del circuito 3o. de Cartago, Dr. Jugo Delgado, recibió informe del Jefe de Sanidad de Puerto Limón, de que con destino a Tucurrique se dirigía una familia procedente de New Orleans y que entre dicha familia había una niña menor de 12 años. El Dr. procedió a poner en práctica las disposiciones reglamentarias vigentes sobre cuarentena contra la parálisis infantil.

En el Paraíso se presentó un caso de tifo-malaria en una joven de aquel centro, pero el Dr. Jorge Sáenz tomó medidas profilácticas especiales, para evitar el contagio. En la citada villa fueron vacunados 264 niños de ambos sexos; en 251 se obtuvo un resultado positivo; se revacunó a los 13 restantes y en estos también se obtuvo un resultado positivo.

En Heredia se presentaron 19 casos de influenza, 18 de bronquitis y 12 de neuralgia. Prevalecieron en el mes pasado las afecciones gastro-intestinales.

En Santo Domingo y San Isidro el estado sanitario es bueno. Se presentaron 3 casos de reumatismo. Con gran actividad atiende a esas medicaturas el Dr. Octavio Cortés.

Fuertes temblores en San Pedro Sula y Puerto Cortés

Tegucigalpa, 5.

Una serie de temblores alarma al vecindario de San Pedro Sula. El 20 del mes pasado se registraron cinco fuertes sacudidas trepidatorias, después se sintieron siete en Puerto Cortés, entre los que hubo 3 de media violencia.

Sigue temblando con algunos intervalos. La alarma es general.

CORRESPONSAL

Ayer en la Exposición de Pinturas del Colegio de Señoritas

Diversos trabajos

Profesora, señorita Marcelina Vásquez.

Aída Gil, tres cuadros; Delfina Blanco dos cuadros; Alicia Robles, Marina Valverde. Bordaron y pintaron almohadones las señoritas María Luisa Cubero y Berta Cubero; Flora Hernández un biombo pequeño.

✦✦✦✦

Luego pasamos al departamento de sombrerería y el señor Tristán nos mostró los sombreros hechos por las alumnas de la señorita Herminia Trejos, que es la profesora de dicha asignatura. Entre la gran variedad que ahí había, anotamos los que más sobresalían en la confección de flores, son ellas las señoritas Berta Cubero, Marina Valverde, Dora Calzada, Margarita Crucet, Berta Solórzano y Alicia Robles.

✦✦✦✦

En la confección de sombreros sobresalieron las señoritas Alicia Robles, Marina Valverde, Berta Solórzano, Margarita Crucet, Delfina Blanco, Clotilde Luchani, Ada Gil.

✦✦✦✦

No menor fue la sorpresa q' sentimos al entrar al salón de trabajos manuales, asignatura que está a cargo del profesor don Arturo Carrión. Entre los trabajos ejecutados en cañamo descollaban los siguientes: Noemí Alvarado., Lidia Solano, Berta Van Pattén, Ana María Gómez, Rosalía Córdoba, Emelina Brenes, Elia Alvarado, Esperanza Rojas Zulema García, María Teresa Solera, Sylema Aguilar, Herminia Aguilar, Ofelia Aguilar, María Luisa Porras y Ada Márquez.

* * *

En los trabajos ejecutados en madera, las señoritas que más se distinguieron son Clemencia Castro y Luisa Alvarado.

Entre todos ellos son de admirar en primera línea los de las señoritas Ada Gil y Marina Valverde y una gran infinidad de trabajos más que anotamos al correr de la pluma, tales como los de Dora Calzada, Berta Solórzano, Margarita Crucet y Delfina Blanco.

* * *

También tuvimos ocasión de apreciar la confección de 4 artísticos cepillos obra, de las señoritas Lilí Artavia, Eulalia Durán, Teresa Cordero, Hortensia Alvarado S..

Y por último la gran exposición de pintura en la que los amantes del arte tienen ancho campo donde recrear el gusto artístico, llaman a primera vista la atención del observador los de las señoritas Lilí Artavia, Elida Madrigal, Flora Jiménez, Luz Riotte, Elba Concha, Marina Velverde, Margarita Crucet, Ada Gil, Alicia Robles, Delfina Blanco, Dora Calzada y Berta Solórzano.

Párrafo especial debemos dedicar a las señoritas Lilí Artavia y Emilia Prieto, quienes no bstante tener la primera solamente DOCE AÑOS de edad, ha ejecutado trabajos de verdadero mérito, otro tanto debemos decir de la señorita Prieto.

Vayan para el personal del Colegio de Señoritas nuestra voz de aliento y nuestras más sinceras felicitaciones por el gran éxito alcanzado.

TIGRIS

Un cablegrama del "Heraldo de Cuba"

WASHINGTON, Nov. 13.—El señor Call, Secretario de la Sociedad Americana Pacifista, acusa al Departamento de Estado Americano de estar preparando y promoviendo una gran revolución en Centro América, con el hecho de no acpetar oficialmente la demanda de la Corte Suprema de arbitraje centroamericana, la cuál declaró que es ilegal la adquisición del canal de Nicaragua y la base naval de Fonseca, por los Estados Unidos. Agrega que el Departamento de Estado obra torcidamente, pues antes reconoció derecho inalienable a la citada Corte para fallar en este caso.

"Si resultase una guerra—agrega Mr. Call—nosotros seremos los únicos y directos responsables de ella."

Pereció ahogado don Rafael Villegas

Puntarenas, 7 de Dic.

A EL IMPARCIAL

Un telegrama lacónico nos dá la triste noticia de que pereció ahogado Rafael Villegas, uno de los jóvenes más aventajados de Bolsón. Muere en la edad de las ilusiones. Ese fallecimiento ha sido muy sentido. Nuestro pésame a su familia.

Corresponsal de Diriá

Muerte trágica de nuestro corresponsal en Bolsón

De Bolsón nos dice el señor Gonzalo Granados, por telégrafo: "Don Rafael Villegas, activo Corresponsal de ese diario en esta localidad, murió ahogado en el río Charco el 5 de los corrientes. Acaba de encontrarse el cadáver. Envío detalles por correo".

Agradecemos la atención del señor Granados, y sentimos profundamente el trágico fin de uno de nuestros más diligentes Corresponsales. Por tan sensible suceso, EL IMPARCIAL envía su más sentido pésame a la familia Villegas.

Leyendo "La Gaceta"

Se concede a la Junta Edificadora de Pacayas, permiso para celebrar tres turnos a beneficio del nuevo templo parroquial, con intervalos no menores de tres meses y bajo la vigilancia de la autoridad local.

—Autorízase la exhumación de los restos de Adolfo Cárdenas Hurtado, sepultados en el Cementerio de Puntarenas, con el fin de trasladarlos a la República de Nicaragua.

—Habiendo vencido la licencia concedida al doctor B. D. Tamayo, Médico del Pueblo de Atenas, para separarse de su puesto, se acuerda que vuelva al desempeño de sus funciones.

—Nómbrase para Agente de Policía de Florida, cantón de Siquirres, al señor José Joaquín Hernández, en reemplazo del señor Rafael Rodríguez C.

—Nómbrase para Agente de Policía de Santa Ana, cantón de Siquirres, al señor Ramón Villglobos.

—Nómbrase par Médico del Pueblo del cantón de Alvarado, al doctor don Orturo Portocarrero.

—Se permutan en sus puestos a los señores Ricardo Ballesteros y Francisco Ulloa, Agentes de Policía de Hatillo y San Alberto, cantón de Siquirres, respectivamente.

—Se autoriza la exhumación de los restos de Frank E. Adams, sepultados en Turrialba, con el fin de trasladarlos a New Orleans.

La policía encontró ayer a un obrero carbonizado en un poste de luz

LA VICTIMA ES MIGUEL MARIN, "LAMPARITA"

La víctima de este accidente del trabajo fue Miguel Marín, (alias "Lamparita"), vecino de San Juan de Tibás, en donde vivía al lado de los suyos. Su familia, muy pobre, apenas tenía lo necesario para medio pasar, con lo que produce el jornal en su pueblo. También Marín trabajaba desde pequeño en todo lo que podía, y así prestaba eficaz ayuda más a sus padres, quienes se encontraban muy satisfechos con el infortunado hijo, que hoy día ha encontrado una muerte muy trágica.

DECIDE VENIR A LA CAPITAL

Como la vida que hacía en su pueblo no le sotisfacía y mucho menos le permitía vivir con algún desahogo, tuvo la idea de marchar a la capital, pues había oído decir que en ésta podía ganar un jornal más bueno que el que ganaba en su pueblo.

Esto lo comunicó a sus padres, y después de hacer algunas reflexiones, decidieron dejarle venir a San José a fin de que aquí buscase algún trabajo.

Una vez aquí, estuvo trabajando algunos días como simple ayudante de un albañil, y luego pudo encontrar colocación en la Compañía Felipe J. Alvarado, donde trabajaba a su satisfacción desde hacia algún tiempo.

MUY BUN MUCHACHO

Marín resultó ser muy buen muchacho, y todos sus compañeros de trabajo le tomaron confianza, y pronto fueron encariñándose con él.

Al tiempo de encontrarse allí, se le encomendó el cargo de revisador de las líneas de fuerza motriz de la ciudad, para lo cual, muchas veces tenía la guardia nocturna, la obligación de recorrer las calles en busca de los desperfectos que se hubieren ocasionado por cualquier motivo.

SU NOCHE TRAGICA, HACIA LA MUERTE

El miércoles en la noche le tocaba hacer guardia. Parece que él había manifestado a un amigo suyo que se encontraba un tanto nervioso, que un presentimiento le embargaba. No estaba deseoso de salir esa noche.

Pero al fin, su trabajo le obligaba a hacerlo, y se dirigió a su acostumbrada faena.

Revisó algunos postes; todos se encontraban sin daño alguno; siguió caminando en diferentes rumbos, hasta que llegó a la esquina del establecimiento "El Oriente". Era ya la madrugada.

Notó un desperfecto en el poste que se encuentra en aquella esquina, y en su deber de reparar el daño, trepó por él a lo más alto.

EL HALLAZGO MACABRO

Eran poco más o menos las cuatro y media de la madrugada de ayer. El policial de línea Antonio Rodríguez, recorría esa calle y llegó a la esquina de "El Oriente" a esa hora. Se detuvo unos instantes sorprendido. En el poste, en lo más alto, se encontraba un hombre pegado a los alambres que conducen la fuerza eléctrica, y comprendió enseguida lo ocurrido. ¡Lo ha matado la fuerza! fue la la primera exclamación del policial, y acto continuo dió parte a la sección respectiva, de donde dieron aviso al Juez del Crimen.

Esta autoridad, sin pérdida de tiempo se presentó en el lugar del acontecimiento, y ordenó que se bajará el cadáver de aquel hombre.

Era Marín. No se sabe si por algún descuido o por alguna otra causa encontró una muerte trágica en los momentos que cumplía con su deber. Tampoco se sabe a qué hora fue que encontró su muerte; estaba ya completamente carbonizado.

LAS DILIGENCIAS JUDICIALES

Inmediatamente se ordenó el traslado del cadáver al Hospital de San Juan de Dios, en donde se le practicó la correspondiente autopsia.

El Juez Segundo del Crimen procedió a levantar la sumaria y a esa hora se le tomó declaración a algunas personas que se encontraban en aquella esquina presenciando el trágico acontecimiento.

EL PROXIMO LUNES

once del corriente mes, quedará instalada nuestra ferretería en su nuevo local, esquina diagonal a la iglesia del Carmen.

FORTICH, ESPRIELLA Y CIA.

Por las esferas oficiales

Fueron rubricados los siguientes acuerdos:

—Nómbrase al doctor don Manuel Diéguez Abogado Consultor del Gobierno con la dotación mensual de cuatrocientos colones. Este acuerdo surte sus efectos desde el 1o. de Noviembre próximo pasado.

—Se le concede al señor Gustavo Duarte, Secretario de la Gobernación de Guanacaste, permiso para separarse de su puesto por un mes, y nombrar en su reemplazo, interinamente, al señor Eduardo Ruiz, y en lugar de éste, como escribiente, al señor Aníbal García.

—Habiendo desaparecido los motivos que dieron origen a la suspensión temporal de don Pío Acuña como Jefe Político del cantón de Osa, se acuerda que a partir del 1o. de Diciembre próximo vuelva dicho señor al desempeño de sus funciones.

—Se le concede al Jefe Político de Orotina, señor Juan Rafael Orozco, permiso para separarse de su puesto por tres meses, y nombrar en su lugar al señor Ruperto Morales.

—Nombrar para Jefe Político de Aserrí al señor Juan María Esquivel en reemplazo del señor Ruperto Morales, que pasa al desempeño de otras funciones.

—Se le concede al Jefe Político de Barba, señor Bernardo Rodríguez C., permiso para separarse de su puesto por tres meses, y nombrar para reemplazarlo por igual tiempo al señor Ismael Cordero.

—Se le concede al Jefe Político de Moravia, señor Virgilio Rodríguez, permiso para separarse de su puesto por tres meses, y nombrar en su lugar, interinamente, al señor Arturo Zúñiga.

—Nómbrase para Jefe Político del cantón de Oreamuno al señor Jesús Rivera Brenes, en lugar del señor Porfirio Pantoja, que pasa al desempeño de otro puesto.

—Se le concede a las Juntas Edificadoras de Turrialba y San Pablo de Puriscal, permiso para celebrar tres turnos cad una, a beneficio de los trabajos de sus respectivos templos, con intervalos no menores tres meses y bajo la vigilancia de las autoridades locales.

TIPO DE CAMBIO en New York

(Cable especial)

Diciembre, 5 de 1916.

Libras	4.75⅜
Francos	5.85
Marcos	.66
Pesetas	.21⅛

Sueltos de crónica

El señor don Jenaro Pacheco Dengo fue impuesto ayer de su nombramiento de Cobrador Auxiliar del Mercado e inspector de los trabajos del segundo piso de dicho edificio. Aceptó el cargo y juró su fiel cumplimiento.

Ancló ayer en Puntarenas el vapor 'Fairshaven' con 18horas de mar de San Juan del Sur. Pasajero: L. A. Wollisrn. Carga: 452 bultos con sesenta toneladas y dos sacos y cinco paquetes de correspondencia de las otras Repúblicas de Centro América.

De conformmidad con lo solicitado por la Municipalidad de San Mateo, en acuerdo de 1o. del corriente, la Secretaría ha autorizado al Director de Obras Públicas para establecer un cantonero en el trayecto de la carretera nacional entre Ramadas y Surubres.

Ayer, a la hora de los triquitraques, fue quemada la joven Rosario Espinoza, que presta servicios en la casa de doña Luisa de Alvarado.

La cara, los pies y el vestido se los incendió un gamin lustrabotas, quien recibió una paliza propinada por el novio de la infeliz cocinera.

Se ha pedido el ascenso del maestro don Faustino Padilla Rivera, Director de la Escuela de Cervantes. Ha servido en el mencionado distrito a completa satisfacción de sus jefes durante 20 años y su influencia ha sido decisiva en pro del adelanto de ese lugar.

SOLO HAY UN "BROMO-QUININA

ese es el LAXATIVO BROMO-QUININA, usado en todo el mundo para curar resfriados en un día. Procuren ver si la firma de E. W. GROVE está en cada cajita.

PARIS MEDICINE CO., St. Louis, E. U. de A.

COMERCIALES

El señor W. A Chambers ha hecho saber que ha vendido al señor Juan José León su establecimiento de comercio situado en Empire Farm, habiendo hecho el depósito de ley donde el señor Guillermo Niehaus, Limón.

La *Santa Elena Gold Mining Company Limited* avisa a los accionistas que el día 18 del corriente, a las diez de la mañana, se celebrará una JUNTA GENERAL en la oficina del Doctor don Alejandro Rivas Vásquez para conocer de la gestión administrativa realizada por la Junta Directiva, y adoptar algunas resoluciones en lo referente a la marcha del negocio.

El señor C. H. Monlouis, le vendió al señor Ramón Rodríguez Umaña, mayor, casado, comerciante y de este vecindario, su establecimiento de comercio denominado "Cantina Popular" situado entre la Avenida Central Oeste y calle décima Sur, por el precio de seiscientos veintidós colones diez céntimos, de los cuales el comprador deberá pagar por alquileres vencidos del local en donde está instalado el negocio a la señora Luisa Millet Castella de Giustiniani la suma de trescientos cuarenta y cinco colones, y doscientos setenta y nueve colones a la Municipalidad de este cantón por impuestos de patentes de licores, nevería y pulpería atrasados. El depósito del resto se hará en la casa de comercio de A. Leiva y Compañía.

Los cacos en la Escuela de Barba

Se cometió un robo en la escuela de San Pedro de Barba el primero del corriente.

Los ladrones forzaron la puerta de la Dirección para entrar, y se llevaron varios libros y herramientas que se destinaban a las clases de trabajos manuales.

Se le ha dirigido excitativa al Juez del Crimen de Heredia, a fin de que levante la sumaria correspondiente.

EMULSION

es un gran medicamento

con tal que sea de ACEITE de HÍGADO de BACALAO y que sea

DE SCOTT

165

TEATRO TREBOL

VIERNES 8 de Diciembre de 1916

GRANDES SUCESOS A las dos en punto Matinée colosal Precios populares CABIRIA

Por la noche ¡¡GRAN ESTRENO!! ¡Sensacional producción! ¡Gran éxito emocionante!

CORRESPONSALES DE GUERRA

TEATRO COLON

Barrio de la Soledad

VIERNES 8 de Diciembre de 1916

Por última vez y a petición unánime

CABIRIA

EL GRAN SUCESO ARTISTICO

PRECIOS POPULARES

Este documento es propiedad de la Biblioteca Nacional "Miguel Obregón Lizano" del Sistema Nacional de Bibliotecas del Ministerio de Cultura y Juventud, Costa Rica.

Ecos de la Guerra Europea

EL PRINCIPIO DEL FIN.

La dimisión total del gabinete inglés, y las dificultades para la formación de un nuevo gobierno.

El evidente fracaso de los planes de la Entente en el Teatro Oriental de la Guerra.

El inocultable agotamiento de las fuerzas rusas evidenciado por su inactividad y por los insistentes rumores de una paz separada.

Y la casi paralización de las operaciones en el frente francés, hacen pensar que la Guerra Europea ha entrado en su última fase.

Lucha de intereses comerciales, más que por extensión territorial, es más que probable que se llegue a la paz por la vía diplomática, que por medio de un batalla decisiva.

No se oculta a nadie que el dominio de las naciones Balkánicas, le dá a Alemania, además de la correspondiente fuerza moral, elementos para sostener la guerra por largo tiempo, ya que amén de acortar mucho su frente oriental, parte de cuyas tropas puede destinar a otros fines, le proporciona grandes cantidades de abastecimientos de todas clases para evitar la escasez de víveres y la de elementos de guerra.

Por otra parte, cada día se manifiesta más claramente la desconfianz de Francia e Italia con respecto a la acción eficaz de Inglaterra, desconfianza que ha venido a aumentar la pasividad que esta nación ha mostrado en el problema griego.

En el caso probable de una paz separada con Rusia, y dada la ineficacia de la acción inglesa, es lógico que Francia e Italia desconfiarán mucho del éxito de la guerra, y que por su parte, se mostrarán propicias a aceptar un tratado de paz honroso, al que indudablemente se vería también obligada la Gran Bretaña, tanto por la imposibilidad de sostener por sí sola la guerra, como en previsión de un arreglo o alianza ruso-germánica, que pondría en grave peligro a toda la Europa Occidental.

La entente de Austria y Alemania, con la posesión o la ingerencia de cualquiera de ellas en Constantinopla, inutilizaría por completo no sólo el poderío militar, sino también la acción comercial de las naciones del Occidente Europeo, controlado respecto al Asia por el Imperio Moscovita y por la parte de Africa por Alemania y Austria.

Estados Unidos, dueños de los mercados de América, en virtud de una inteligencia con Rusia y Alemania, altamente favorable a sus intereses y de acuerdo con la Doctrina de Monroe, tendría que venir forzosamente el abatimiento del poderío comercial de Inglaterra.

La unión de estos resultados, que nada tienen de ilógicos, no se ocultará probablemente a los diplomáticos ingleses: y es probable que ante una perspectiva que ocasionaría la ruina de su nación, abandonen su actitud intransigente y se dispongan a aceptar una paz, que si bien no colma sus ambiciones, pondría una valla a las consecuencias que podría arrastrarle la continuación de la guerra.

Tal parece ser el problema que se plantea de algunas semanas a esta parte, y en el que hace creer el reciente desarrollo de los hechos.

Todo lo que nos induce a pensar que la Guerra Europea ha entrado de lleno en su último período.

Ojalá que acertemos, y que pronto brille para todos los beligerantes el deseado iris de paz.

X. X.

GACETIN DE LIMON

ACTIVIDAD DE UN ALCALDE EN LAS COMISIONES QUE SE LE ENCOMIENDAN.

RENUNCIA DE UN ALCALDE SUPLENTE.

Limón, dic. 7 de 1916.

El 21 de noviembre último se recibió en una de las alcaldías de esta ciudad una sumaria para recibir la declaración del testigo Manuel Marín Q., actual Agente Fiscal, en la cual aparece como indiciado un hermano suyo; la sumaria es procedente de la Alcaldía de Guadalupe. Pues bien, se le pone el recibido a las nueve y veinte minutos de la mañana y a esa hora le es entregada sin conocimiento al señor Marín, quien la conserva en su poder hasta las ocho y media de la mañana del siete de los corrientes, hora en que le fué pedida por el señor Alcalde Segundo Suplente don Gustavo Morera, y esto en vista de que el Alcalde de Guadalupe, el seis de este mismo mes puso un telegrama pidiendo con urgencia dicha sumaria. En resumen, a la hora en que estos renglones escribo, no ha declarado el testigo Marín. Esta actividad es notoriamente activa y recomienda bastante al señor Alcalde Segundo para con sus jefes y compañeros. Hora es ya de que debiera preocuparse más en el desempeño de sus funciones. La Corte Suprema de Justicia tiene la palabra.

Don Ladislao Morales, Alcalde Primero Suplente de aquí, presentó su renuncia de dicho cargo. Le fué admitida y se dejó para mejor ocasión el nombramiento de quien le ha de reponer. Con la nueva ley, difícil será encontrar aquí quien se haga cargo de esta suplencia.

—Don Gustavo Morera tomó posesión de la Alcaldía Segunda por el término que permanezca ausente el Propietario, que salió para Talamanca en comisión de un asunto criminal urgente. Según decires, una de ellas afecta al Jefe Político de aquel lugar.

—En Cartago apareció el anillo que le fué hurtado a la señorita Raynolds en el Hospital de la United Fruit Co. hace algunos días. Su portador está preso. Hay que recordar que por creérsele autora del hurto fué injustamente echada de su empleo una honrada señorita costarricense, simplemente porque no quiso aceptar una prueba que le propuso el médico del establecimiento y dió margen a que esta señorita diera cuenta del hecho a las autoridades.

CORRESPONSAL.

PARA LOS AGRICULTORES

ABONO PARA CAFE

Núm. 1.

Nitrógeno, 4 o|o — Acido fosfórico, 12 o|o — Potasa, 4 a 5 o|o

Núm. 2.

Nitrógeno, 4 o|o — Acido fosfórico, 10 o|o — Potasa, 4 a 5 o|o

Ahora es el tiempo de hacer los pedidos para tener la seguridad de que los abonos llegarán en su debido tiempo.

Para ofertas dirigirse a

Víctor Fabián. — San José.

Apartado 882. — Teléfono 721.

Aires alajuelenses

Ya tenemos las famosas fiestas del Llano encima; tanto esperarlas, hasta que al fin dieron el primer bombetazo.

Y no se diga que nosotros los alajuelenses somos asustadizos, pero es lo cierto que al ruido de los primeros bombetazos de apertura de fiestas, nos pusimos hechos un azogue.

Unos han supuesto que era que se nos obligaba a viva fuerza o a mano armada a que desistiéramos del entusiasmo pro-Alajuela.

Figúrese el lector: bombetas, campanas, música, gritos, aquello era una verdadera alegría infernal. Nada, que ya estamos en plenas fiestas, y ahora no queremos acordarnos de nada.

Y las máscaras?.. qué máscaras. Aquí un filósofo, que bostezaba en una esquina, exclamó doliente: Vaya una mascarada! Muchos podrían ir sin máscara!

Gentes curvilíneas comienzan a verse por todas partes.

Y no me digan del pobre San Jorge; lo que es de esta vez sí que lo van a dejar sin una oreja, por lo que se vé. Como que cada cual quiere tirar de sus orejas, resultándole pocas las dos que tiene.

ap—8

Ya hoy los médicos

las recetan a sus enfermos; no puede pedirse mejor prueba de su eficacia. Para las enfermedades de los riñones y desarreglos en la vejiga; para orines turbios y de olor desagradable y que a veces dejan asiento blanco o hilachoso o amarillo como ladrillo molido; para cuando una persona tiene que levantarse en la noche a hacer aguas; para cuando se hace aguas con dificultad o de gota en gota; para los dolores de cintura, lomos, espalda y caderas; para reumatismo, mareos, cansancio al levantarse por la mañana; para el empañamiento de la vista, frialdad de pies y manos, hinchazón de los tobillos y pantorrillas; pérdida de memoria, debilidad sexual; para combatir el ácido úrico y limpiar a la sangre de sus impurezas; para combatir todos y cada uno de estos síntomas ya hoy los médicos mismos recetan las "Pastillas del Dr. Becker para los riñones y vejiga", porque ellos reconocen que es un preparado serio y de verdadera eficacia.

Se vende en las principales droguerías; con toda seguridad en las de Hermann & Zeledón, Mariano Jiménez R., Francisco Jiménez Núñez, San José; Rosario V. Céspedes, Limón.

Dr. BECKER MEDICINE CO.
DEPARTAMENTO C. R. 5
NEW YORK, E. U. de A.

Llamad y os abrirán

Por qué se muere usted de sed, teniendo las fuentes de su vida al alcance de su mano?

TIENE UD. CATARRO CRONICO? SUFRE UD. DE ASMA?

Padece usted de bronquitis o de alguna de tantas otras afecciones que hagan su vida fastidiosa y molesta

EL ELIXIR DE TERPINA COMPUESTO, es esa fuente que comienza por aliviarlo y termina por curarlo, con la doble ventaja de no producir IRRITACION como otras tantas preparaciones.

Los palpables resultados que en su uso ha dado este elixir lo han hecho figurar como el más eficaz entre las preparaciones hasta hoy conocidas para la tos y demás afecciones pectorales.

De venta en la BOTICA UNIVERSAL, único depósito, contiguo a la "Proveedora".

Y en la "Botica Imperial", 200 varas al Norte de la Iglesia del Carmen.

QUON TAI CHONG & CO.

Jacobo Sánchez.

COMERCIANTES

— ABARROTES Y GENERO —

JACK HING LUNG & CO.

IMPORTADORES DE VARIEDAD DE MERCADERIAS

Apartado No. 72. Dirección Telegráfica "Jack".

Puntarenas — Costa Rica

Dr JOSE M.ª ARIAS G.

Médico-veterinario

Apartado 680 — Teléfono 753

325 varas al Oeste de la Botica Francesa.

CAL DE CONCHA

Barata y de inmejorable calidad

DEPOSITO:

En el taller de Mariano Struch, en La Dolorosa, o entenderse conmigo en Desamparados.

INDALECIO FALLAS.

LA BARCELONA

Gran Fábrica de Puros de Caení y Tucurrique. — Surtido de abarrotes y licores extranjeros y del país.

Se atiende cualquier pedido, por pequeño que sea.

ANTONIO MONTEALEGRE.
Teléfono 488.

Dr Octavio Cortés

Tiene el gusto de ofrecer a su numerosa clientela sus servicios profesionales.

OFICINA:
Bajos del doctor Arrea.
Contiguo a la Botica Central.

HORAS DE OFICINA: 2 - 4 p. m.

CAFETERIA POPULAR

Situada en el Teatro América. A toda hora se consigue café, té, chocolate, leche agria, sandwichs, buenos refrescos, etc., etc.

ISMAEL VALENCIANO.

A LAS SEÑORAS

Al Depósito de Materiales de Jaime Carranza, contiguo a la Lechería de don Alberto González Soto, han llegado últimamente las siguientes mercaderías:

Felpudos de diversas clases y tamaños, Petates en estilos variados, Persianas, Loza y cristalería barata, Utensilios de cocina, Linoleum para pisos, Cera para limpiar pisos, Muebles y Automóviles, Polvos y Jabones para el uso doméstico, Papel Glacier transparente para vidrios, Canastas, Bombillas de luz eléctrica importadas de Noruega, las más durables, Papel de Toilette, Artículos para Baño, Surtido siempre variado de Papel tapiz, Aladín para limpiar metales, Botellas THERMOS, Jabón LUX para lavar seda y lana.

Cervezas Richmond

Las mejores por su bondad y pureza

Refrescos Richmond

Los mejores por ser pasteurizados después de embotellados.

Calle de la Sabana

SAN JOSE — COSTA RICA

Pacific Mail Steamship Company

A LOS EXPORTADORES

Desde el primero de Diciembre próximo, el flete por café en pergamino y limpio será de $ 12.00 (doce dollars) la tonelada de 2,000 libras, de Puntarenas a San Francisco.

Puntarenas, 22 de Noviembre de 1916.

FELIPE J. ALVARADO & Co., Agentes.

ARROZ PRIMERA CALIDAD

De venta en "LA INDIA"

BROMO-QUINOIDES

del Dr. Franc.

TABLETAS ANTIFEBRIFUGAS Y LAXANTES.

Accionan pronta y eficazmente en todo caso de influenza, catarro, bronquitis, resfriados, paludismo y calenturas rebeldes. Durante la época en que se toman el estómago estará en corriente, facilitando la curación. PARA NIÑOS Y ADULTOS

PREPARADAS POR

Hermann & Zeledón. — Botica Francesa

SAN JOSE DE COSTA RICA

"EUROPA Y AMERICA"

Revista quincenal ilustrada de Artes, Comercio e Industria.
Director: ERNESTO MARTIN. París, 18, Av. Kléber.
Aparecerá en París el 1o. de enero próximo, en español y francés, con material muy variado e interesante y bellas ilustraciones.
AGENTES: San José y Cartago: Carlos Fournier Q.; Heredia: Rafael Gómez; Alajuela: Calvo F. Hermanos; Limón: T. Gordon; Puntarenas: Rafael París F.; Esparta: Abelardo Lobo.
Agente para anuncios: Alfredo Sasso R.
Agente General en Costa Rica ERNESTO GOMEZ ULLOA.
Suscripción anual en Costa Rica, 6 colones.

Indicador de EL IMPARCIAL

8 VIERNES DICIEMBRE

SANTORAL

La Inmaculada Concepción de María Santísima (Patrona de Heredia). Santos Sofronio ab. y Macario ab.

FERIADO.— Asamblea de la Sociedad de San Vicente de Paúl. Santas Leocadia y Valeria.

ASTRONOMIA

Lunisticio N.
Luna llena a 7.8 a. m.

MAREAS EN PUNTARENAS

Hoy a las 2.15 a. m.

EFEMERIDES

1855.—Es fusilados en Granada el General don Ponciano Conal, de orden del filibustero Walker, después de una farsa de proceso.

1741.—La villa de Guanajuato, en México, recibe el título de ciudad.

1863.—En Santiago, capital de Chile, se incendia la iglesia de la Compañía de Jesús, ocacionando numerosas víctimas, pues se hallaba la iglesia llena de fieles en una función.

HOSPITAL

Entradas.

Henry Erié, San José.
José Espinoza, Junta de Abangares.
Enrique Rojas, Alajuelita.
Rubén Hernández, Las Pavas.
José Rivera, Puente de Tierra.
José A. Núñez, S. Ant. Alajuela.
Clotilde Carvajal, S. Raf. Cartago.
Faustino Agüero, Hacienda Vieja.
Juan Bermúdez, S. Luis Puriscal.
Apodemio Arias, S. Luis Puriscal.
Rafaela Ureña, Limón.
Rosa Arias, Limón.

Salidas

Alfaro Pérez, Junta de Abangares.
Argentina Elizondo, San José.
Rosaura Navarro, San José.
Adilia Castro, San José.
Hermógenes Mora, San José.
María Vargas, San José.
Teresa Córdoba, San José.
Clara L. Luna, San José.
José J. Vilela, San José.
Ramón Sandoval, Turrialba.
Etelvina González, Esparta.
Zenelda López, Zarcero.
Noé Castillo, Mata Redonda.
Justa Cascante, Liberia.
Irinea Badilla, Escasú.
Emma Badilla, Escasú.

NACIMIENTOS

Blanca Rosa del Carmen, de Joaquín Villalta Castro y Georgina Naranjo.

María de los Angeles, de Auristela Argüello.

María Jacinta Elia de la Trinidad, de Ramona Hidalgo Herrera.

Jorge Maximiliano Miguel, de Teófilo Gutiérrez Morales y Ernestina Guevara.

Miguel Abelardo del Socorro, de Lisandro Sánchez y Angélica Solano.

PASAPORTES

Mercedes Michaud, 26 años, para Estados Unidos.

Arturo Wolf, 54 años, para Panamá.

DEFUNCIONES

Miguel Marín Cascante, 20 años, San José.

CORREOS

Hoy sale correo para Estados Unidos y Europa, a las 8 y 30 a. m., vía New Orleans.

Llegaron 206 sacos de correspondencia de Estados Unidos y Europa.

HOTELES

CENTRAL: Arturo Portocarrero, Moisés Ortega B., Julio Dufey.

WASHINGTON: Mr. y Mrss. R. C. Shaw.

TELEGRAMAS REZAGADOS
en la Central de Puntarenas

Fermín Cabrera, de Rivas; Zoila de Quesada, de Berlín Salva.; Autrey Inglis Sue, San José; Cap. Ibarra, San Salv.; of F. Sevilla, Guatemala.

TELEGRAMAS REZAGADOS
en la Central de San José

Margarita Campos, Puntarenas; General José E. Marenco, Managua; Dionisia Garita, Orotina; Joaquín Fernández (no es Fernández Montúfar), Santa Ana; Juan Ma. Chaves, Paraíso; H. M. John, San Mateo; Hohocole, Guatemala; Herminia Bellozo, Zaragoza, Teófilo Vargas, Cartago; Luisa González, Limón; Miguel A. Esquivel, Alajuela; Gregorio Valdivia, Managua; Emanuel Cervantes, Guatemala; S. García Flores, Managua.

FERIA DE GANADO

Alajuela, 5 de Diciembre de 1916.

VENDEDOR	COMPRADOR	No.	Clase	Precio	Peso
Guadalupe Zamora	.....	1	vaca		265
Barahona y Argüello..	Ruperto Matamoros ..	6	vacas	18	1206
Dimas Vargas	Juan Rojas	3	novillos	19	985
Alberto Chaverri A ..	José Me. Lobo.....	3	novillos	20½	1495
Ceslao Saborío	Patrocinio Ramos	3	novillos	22	820
Benjamín Zumbado ..	Rafael López	5	toros	20½	2004
Esteban Ramírez	José Alfaro	11	vacas	20	3183
Benjamín Zumbado ...	José Ma. Barrantes ..	7	novillos	20½	2270
Benjamín Zumbado ..	Desiderio González ...	1	novillo	22½	380
Benjamín Zumbado ...	Juan Lobo	7	novillos	23	2686
Urcuyo y Cerda	Ceslao Saborío	55	novillos	23½	20245
Ceslao Saborío	Humberto Vicariolli ..	2	novillos	23½	718
José Arias	.....	10	novillos		3206
José Arias	.....	10	novillos		3220
José Arias	.....	10	novillos		3096
José Arias	.....	10	novillos		3222
José Arias	.....	9	novillos		2800
Ceslao Saborío	Abel Morales	1	novillo	23	355
Alberto Chaverri A. ..	Esteban Ramírez	50	novillos	22¼	16674
José Ma. Barrantes ..	Desiderio González ...	2	novillos	21½	650
Alberto Chaverri A. ..	Ceslao Saborío	53	novillos	22¼	17156
José Pacheco	Samuel Rikett	1	buey	23¼	418
Alberto Chaverri A. ..	José María Castillo ..	45	novillos	22½	15479
José Arias	José Matamoros	1	vaca	22	286
Filemón Quesada	Agamenón Borge	1	buey	23¾	544
Filemón Quesada	Agamenón Borge	1	toro	21¾	470
Filemón Quesada	Agamenón Borge	5	novillos	23¾	1903
Esteban Ramírez	Desiderio González ..	1	buey	24	444
Feliciano Quirós	José Arias	50	novillos	23	18113
Alberto Chaverri A. ..	Tobías Sancho	45	novillos	22¼	15551
José María Castillo ..	Gustavo Sánchez	2	novillos	23¾	768
José Arias	José Guzmán	1	vaca	23	294
Alberto Chaverri A. ..	Abelardo Hidalgo	40	novillos	21	11803
Filemón Quesada	José Ma. Lobo	1	toro	20½	465
Filemón Quesada	Rafael López	1	vaca	22	317
José María Castillo ..	Alberto Chaverri V. ..	6	novillos	23½	2043
Dimas Vargas	Pío Brenes	1	novillo	22	254
Filemón Quesada	José Ugalde	2	vacas	21½	566
José Arias	Manuel Araya	1	novillo	22½	317
José Alfaro	Quírico Vargas	1	novillo	20¾	249
Alfredo Jiménez	.....	2	novillos		648
Ceslao Saborío	Francisco Acosta	15	novillos	23	5327
Abraham González ...	Próspero Quesada	10	novillos	23½	3638
José Alfaro	Abelardo Hidalgo	1	buey	23½	418
José Alfaro	Manuel Madrigal	3	novillos	23¼	1040
Ceslao Saborío	Neftalí Valverde	8	novillos	24½	3249
Esteban Ramírez	José Ma. Lobo	1	novillo	21	340
Esteban Ramírez	José Ma. Lobo	1	vaca	19½	290
José Alfaro	Francisco Zamora ...	4	bueyes	23½	1604
Alberto Chaverri A. ..	Rafael López	3	vacas	17½	980
José Alfaro	Alberto Chaverri V. ..	10	novillos	23	3321
José Alfaro	Próspero Quesada	2	novillos	22¾	696
Ismael Araya	Melchor Araya	1	vaca	22	315
Filemón Quesada	Melchor Araya	1	vaca	22	300
José Alfaro	Ricardo González	1	novillo	22¾	295
Rafael Lobo	.....	1	vaca		300

CORRESPONSAL GANADERO.

Para los portales. NACIMIENTOS

Preciosos Pasos artísticamente tallados. Decorados lujosamente con pinturas finas y oro. Compuestos de San José, la Virgen y el Niño, además del buey y la mula. Figuras de Terracota para portales, representando labradores que aran, campesinos hacia el mercado, mujeres vendiendo gallinas cluecas con pollitos, animales de varias clases, etc., etc. Todo a precios económicos. Unico punto de venta, LIBRERIA ESPAÑOLA DE MARIA v. DE LINES y sus Sucursales de Limón y Cartago.

Este documento es propiedad de la Biblioteca Nacional "Miguel Obregón Lizano" del Sistema Nacional de Bibliotecas del Ministerio de Cultura y Juventud, Costa Rica.

Estudio sobre la cuantía de los nuevos impuetos

Impuesto sobre la Renta

I I

A decir verdad, este impuesto jamás fué popular en país alguno del mundo, pero es necesario y con escala ascendente para que resulte equilibrador en la repartición de la carga a soportar por los ciudadanos. Por eso su tara inicial debe ser bien modesta y su percepción objeto de funcionarios de mucha perspicacia y de mucho talento social añadiríamos.

Bien podemos cifrar los contribuyentes en Costa Rica en 130 mil escalanodos así: (Renta anual). y basándonos en estadísticas similares de otros países.

116.000	con renta inferior a	₡ 1.000	que no pagarían nada	000.000.00
10,867	con renta promedia de	1,500.00	₡ 16.300,000 imp.	163,000.00
2.000	2 500	5,000,000		62.500.00
600	3,500	2.100.000		31 500.00
180	5.000	900,000		15,750.00
100	7.000	700,000		14.000.00
80	9.000	720,000		16,200.00
60	11,000	660,000		16,500.00
40	13.500	540,000		14.850.00
30	17.500	525,000		15,750.00
20	22 500	450,000		15.750.00
10	27.500	275,000		11.000.00
5	35.000	175,000		7.875.00
12	medio millonarios y millonarios	50,000 o más	1.000,000	50.000.00

130.004 con una renta anual de ₡ 29.345,000.00 pagando por total de impuesto de ₡ 434.675.00.

Sin embargo, estimemos este cálculo en un 20 por ciento bajo, y aplicando un poco más de ese 25 por ciento a los gastos de percepción, siempre resultaría para el Estado, como producto del IMPUESTO SOBRE LA RENTA la suma de 430 mil colones, es decir, UN COLON por habitante.

III Impuesto sobre la propiedad urbana

Este impuesto es tan módico que no empobrece a nadie y bien vale la pena de pagarlo con gusto, sobre todo los pobres A CAMBIO de la promesa de los estadistas de bajar los derechos de aduana en cuanto las circunstancias anormales de la guerra europea cesen en sus efectos.

Al calcular este impuesto, tomamos un poco más del promedio señalado en el proyecto de ley para tomar en cuenta los numerosos solamente que en ciudades y villas están adyacentes a las casas.

No es exagerado atribuir a Costa Rica 48 mil viviendas o casas a razón de 9 habitantes y las escalonamos así:

casas				pagan al año cada una
25.730	de precio promedio de	300,	valor ₡ 7.719.000	0,75
8,000	600,	4.800,000		1.50
4,000	1,000,	4.000,000		2.50
3 000	2,000,	6.000,000		5.00
2,000	3,000,	6.000,000		7.50
1.500	4,000,	6.000,000		10.00
1.200	5 000,	6.000,000		12.50
900	6,000,	5.400,000		15,00
700	7,000,	4.900,000		17.50
400	8,000,	3.200,000		20.00
300	9.000,	2.700,000		22.50
200	10,000,	2.000,000		25.00
80	15,000,	1.200,000		37.50
40	20,000,	800,000		50.00
30	25,000,	750.000		62.50
20	30,000 o más	700,000		75.00

48.100 casas con valor de ₡..... ₡ 62.169.000,00 que a la tara UNIFORME de veinticinco céntimos por cada cien colones apenas producirán... ₡ 155,422.50 de los que deducidos un poco más del 10 por ciento para gastos de percepción quedan para el Estado ciento cuarenta mil colones, en promedio para cada costarricense es algo como 30 céntimos por año y si en el porvenir se le rebajan los 6.30 que ya hemos dicho paga por derechos de Aduana, resulta una inmensa ventaja para los que tienen vivienda de poco valor el colaborar a la sustitución de impuestos aceptando el de PROPIEDAD URBANA.

CARLOS GUTIERREZ U

San José, Diciembre 6 de 1916.

DE HEREDIA

Diciembre, 8

Hoy día de la Patrona titular la Inmaculada Concepción, la ciudad de Heredia está de gala.

Como un místico obsequio a la Virgen de los cielos, han hecho su primera comunión cerca de 200 niños, de ambos sexos, preparados con tres meses de explicaciones catequísticas por la virtuosa Sta. Ermelinda Chaverri Rojas y demás compañeras.

La misa solemne fue pontificada por el señor Obispo Volle.

Haremos crónica detallada próximamente.

CORRRESPONSAL A.

Noticias de la guerra de fuente alemana

Guatemala, depositado el 4 y recibido en San José el 6 de diciembre.

Informe alemán del 2. En los distritos del Somme se acelera la actividad de la artillería durante algunas horas del día permaneciendo durante la noche más violentos que ordinariamente.

En el frente de Goritzia solo hubo animada actividad cerca de Narajew y al Sur del río Dniester, en los demás frentes nada de importancia. Los ataques se dirigieron especialmente contra las líneas alemanas en los Cárpatos selvosos. Con especial frenesí al Oeste de Babaludeva y cerca de las alturas de Predeal emprendieron los rusos frecuentes asaltos sin obtener resultados en ninguna parte, causando nuestro fuego brechas en las masas agresoras. Un destacamento alemán de cazadores, avanzando detrás del enemigo en retirada, cerca de Babaludeva, trajo 4 oficiales y más de 300 prisioneros. También al Este de Kirlibaba y en ambos lados de los valles Trestes y Otles fracasaron violentos ataques, toneros.

Ejército de Mackensen: Prosigue la batalla cerca del río Arges, tomando hasta ahora el curso intentado por nuestro mando. Desde Campolung y Pitesci ganaron las tropas alemanas y austro-húngaras luchando con el terreno. En el valle del río Arges avanzaron el día 1o, dos batallones del regimiento No. 21 de infantería de Prusia oriental con artillería bajo el mando del comandante Erich von Richiner del regimiento de Cosmar, del No. 54 cogiendo 6 morteros del enemigo, cruzando más abajo el Arges. Un destacamento enemigo habiendo cruzado hacia el noreste bajo severas pérdidas. A la derecha extrema del Danubio repelimos el primero de diciembre ataques rusos, con numerosas pérdidas para ellos. La situación en este punto de entonces está sin cambiar. El 1 de diciembre el botín en el Danubio resultado de los combates del primero, importaba 1860 prisioneros, 15 cañones, varios automóviles blindados vehículos de otra clase. En el ala occidental del frente de la Dobrudcha, repelieron regimientos búlgaros violentos ataques por fuego y parcialmente por avances de las propias líneas. Más a Este avanzaron destacamentos turco búlgaros contra posiciones rusas, tomando prisioneros tres diferentes divisiones rusas, averiguando así la distribución de las fuerzas enemigas y conquistando dos automóbiles blindado con tripulación inglesa.

En Macedonia:—Después de nutrido fuego atacó el enemigo la altura 124 al noroeste de Monastir ocupada por los búlgaros sufriendo el enemigo sangrientas pérdidas.

La altura, como las montañas cercanas de Grunis, asaltadas del mismo modo se hallan firmemente en poder de los defensores.

Informes más recientes dicen que en el frente occidental y oriental no ha nada importante.

En Rumania:—Avance victorioso en el Arges.

En Macedonia: — Violento fuego cerca de Monastir y Gruniste.

Un submarino alemán hundió el 27 de noviembre, cerca de Malta, el vapor francés de transporte "Karnack" de 6.500 toneladas que estaba repleto de tropas destinadas para Macedonia.

Ministro Alemán en Guatemala.

PUNTOS DE HISTORIA

Destruyendo una fábula

Los restos de Cristobal Colón están en Sevilla

En el importante diario costarricense "El Imparcial", del del 13 de octubre último, leo en la segunda página un artículo, titulado "Los restos de Colón están todavía en Santo Domingo", en cuyo artículo se adelanta una teoría que, si no me equivoco, ya fue expuesta en una revista francesa, reproducido en la prensa cubana, copiada en algunos diarios norteamericanos y por fin publicada en el órgano oficial de la Universidad de Tegucipalpa, Honduras.

Esa teoría pretende dar visos de veracidad al supuesto "hallazgo de los verdaderos restos de Colón", verificado por el obispo italiano Roque Cocchia, según hace constar en un acta que se levantó en Santo Domingo el 10 de septiembre de 1877, dando cuenta de cómo en compañía de varios compatriotas suyos, entre ellos el cónsul del Rey de Italia, señor Luis Cambiaso, el presbítero Bernardino d'Emilia, Javier Bellini y Eliseo Jandoli, encontraron, primero una caja conteniendo los restos de don Luis Colón, primer Duque de Veragua, y luego los del propio Cristóbal Colón.

Y como para que se pudieran hallar las cenizas de Cristóbal Colón en 1877, era necesario que los españoles no las hubieran sacado en 1795, el P. Cocchia, inventó la fábula de que lo que en 1795 se habían llevado los españoles, eran los restos de don Diego Colón, hijo del almirante, explicando ese error,—imperdonable si en realidad se hubiese cometido—que no se comprueba, con la afirmación de que en 1795 *se ignoraba* el lugar exacto donde se guardaba la preciosa urna con los restos del primer almirante.

Ahora bien. En el Informe de la Real Academia de la Historia, presentado al gobierno español en 1879, titulado "Los restos de Colón", y del cual doy el ejemplar que tengo a la cortesía de mi distinguido amigo, el ilustre escritor y académico, don Manuel de Saralegui y Medina, encuentro una documentación tan precisa, tan minuciosa y tan detallada, que me proporciona todos los datos necesarios para rechazar de una vez, el absurdo nacido del "hallazgo" del P. Cocchia.

Debo decir que el Informe a que aludo, está basado sobre documentos y pruebas fehacientes que por su irrecusable autenticidad, no admiten duda alguna, a no ser por parte de aquellos obcecados inaccesibles a la verdad y a todo razonamiento.

A mí me causó verdadera sorpresa que una revista tan seria como el órgano de la Universidad de Honduras, y un diario de la importancia de "El Imparcial", de Costa Rica, se hicieran eco de una teoría que desde 1879 había recibido su golpe mortal, pues el Informe oficial del gobierno español, probó terminantemente que los restos de Colón se hallaban desde 1795, en la Catedral de La Habana, y que el "hallazgo" de Santo Domingo carecía en absoluto de autenticidad en todo cuanto a las cenizas del Primer Almirante se refiere.

Hagamos un poco de historia:

Por el tratado de Basilea de 22 de julio de 1795, cedió el Rey de España a la República francesa, la mitad del territorio que le correspondía, después de la desmembración de la Isla de Santo Domingo a consecuencia de la paz de Riswick en 1697; y desde entonces dejó de pertenecer toda entera a los dominios de la Corona de España en las Indias Occidentales.

Mandaba entonces la escuadra española en aquellas aguas, el bizarro teniente general de la real armada don Gabriel de Aristizabal, el cual juzgó que si España obligada por la ley de la guerra, se resignaba al sacrificio de una antigua colonia, debía a lo menos salvar su honra, no consintiendo que las preciosas reliquias del descubridor del Nuevo Mundo pasasen a manos extranjeras. Transportarlas a la vecina isla de Cuba, era una demostración de gratitud nacional, tanto más viva, cuanto mayores eran las calamidades y aflicciones de la patria.

En tal virtud, e inspirado por un noble sentimiento de patriotismo, el general Aristizabal, decidió trasladar los restos de Colón a La Habana, donde estarían en absoluta seguridad: y el 20 de diciembre de 1796, se reunieron en la Catedral de Santo Domingo el General Aristizabal, don Joaquín García, Mariscal de Campo, Presidente gobernador y Capitán general de la Isla, el Arzobispo don Fernando Portillo y Torres, don Gregorio Salvador, Decano y Regidor perpetuo de aquella ciudad, y las demás autoridades civiles militares y eclesiásticas. Estaban también presentes don Juan Bautista Ayarzabal y don Andrés de Lecanda, comisionados por el Duque de Veragua, (título que llevan los descendientes de Colón), para presenciar el acto en su nombre.

Una vez reunidos, dice el acta oficial que se levantó, que "se abrió una bóveda que está sobre el presbiterio al lado del Evangelio, pared principal y peana del altar mayor, que tiene una vara cúbica y en ella se encontraron unas planchas como de tercio de barro, de plomo; indicante de haber habido caja de dicho metal, y pedazos de huesos como de canillas u otras partes de algún difunto, y recogido en una salvilla que se llenó de la tierra, que por los fragmentos que contenía de algunos de ellos pequeños y su color se conocía eran pertenecientes a aquel cadáver, y se introdujo todo en una arca de plomo dorada con cerradura de hierro, etc.

De allí los restos de Colón fueron embarcados en el bergantín "*Descubridor*" y trasladados al navío "*San Lorenzo*" que los llevó a La Habana, donde fueron recibidos con gran pompa y conducidos procesionalmente a la Catedral, y al fin depositados en un nicho abierto en el presbiterio al lado del Evangelio, cuyo lugar designa un busto de mármol y una elegante inscripción latina, que lleva la fecha de 1796."

Allí estuvieron hasta principios de 1899, fecha en que, como es sabido, fueron trasladados a Sevilla.

Queda, pues, claramente probado el traslado de los restos de *alguien* que estaba sepultado "*en una bóveda que está sobre el presbiterio al lado del Evangelio pared principal y peana del altar Mayor*".

Veamos ahora si esos huesos eran los de Colón o los de algún otro allí sepultado.

Veamos si podían equivocarse los españoles y llevarse los restos de otro, creyéndolos ser los de Colón, y veamos también si podía existir en aquella época, duda alguna acerca del lugar exacto de la sepultura del descubridor de las Indias.

Además de la tradición y de los documentos fidedignos que entonces existían, nadie ignoraba en Santo Domingo, ni en España, que los huesos de Cristóbal Colón estaban en el preciso lugar en donde los buscó y encontró el general Aristizabal, como lo afirma la Academia, valiéndose de documentos oficiales, del Archivo general de La Habana.

Y en efecto, cuando en 1655, se presentó a la vista del puerto de Santo Domingo, una poderosa armada inglesa y amenazó la ciudad con un desembarco que llevó a efecto, parando en mal de los invasores, el Arzobispo don Pío ordenó que "las sepulturas se cubran para que no hagan desacato e profanación los ingleses, e ahincadamente lo suplico en la sepultura del Almirante Viejo *que está en el Evangelio* de mi santa iglesia e capilla."

Y en 1676, representando el Arzobispo don Juan de Escalante, al Real Consejo de las Indias, la suma pobreza de la Iglesia Catedral, casi arruinada por el violento terremoto de 1673, ponderaba la necesidad de proveer a la conservación de aquel templo, entre otras razones, porque "*a la diestra del altar de la capilla Mayor, yace sepultado el ilustre don Cristóbal Colón.*"

Y por fin citaré el "*Synodo Diocesano del Arzobispo de Santo Domingo, celebrado por el Ilustrísimo y Reverendísimo señor Fr. Domínguez Navarrete, año de 1683, día 5 de noviembre*" que es una recopilación de las constituciones sinodales formadas desde que dicha Iglesia, fue declarada Primada de las Indias en 1547, y está basado todo su contenido, en documentos de incontestable autoridad.

Dice el "*Synodo*" que los huesos de Cristóbal Colón "*yacen en una caja de plomo en el presbiterio al lado de la peana del Altar Mayor.*" ¿Podían ignorar las autoridades civiles, militares y eclesiásticas españolas, residentes en Santo Domingo, donde estaban los restos del gran Almirante?

¿Y de haber tenido la menor duda, habrían obrado ellos con tanta ligereza en un asunto de tanta trascendencia, en el cual se jugaba la honra de España

Pero, no: ellos no vacilaron ni tuvieron la menor duda, porque no podían menos, poseyendo como poseían documentación suficiente y pruebas más que terminantes del exacto lugar que escondía los restos del descubridor del Nuevo Mundo.

Podría merecer más crédito la afirmación del Padre Cocchia y el Padre Bellini que la Real Academia Española, cuando esta para rechazar la teoría del Padre Cocchia, se funda no sólo en la tradición que ya es por sí sola un poderoso argumento, sino en la incontestable autoridad de los documentos históricos y del testimonio escrito de numerosas personalidades bien colocadas para conocer el asunto que discuto?

Examinemos ahora el famoso "hallazgo" del Padre Cacchia.

Como pruebas de su descubrimiento, el Prelado presentó una caja de plomo en buen estado, que había encontrado durante unas reparaciones hechas en la Iglesia. Dicha caja contenía numerosos huesos y diversas inscripciones que según el Reverendo "probaba" que aquella caja contenía los restos del descubridor del Nuevo Mundo.

Los huesos encontrados en la caja, según el acta oficial que se levantó en presencia de las autoridades, eran los siguientes: "un fémur deteriorado; un peroné en su estado natural; un radio completos; una clavícula también completo; un cúbito; cinco costillas completas y tres incompletas; el hueso sacro en mal estado; el cóxis; dos vértebras lumbares; una cervical y tres dorsales; dos calcáneos; un hueso del metacarpo; otro del metatarso; un fragmento del frontal o coronal, conteniendo la mitad de una cavidad orbitaria; un tercio medio de la tibia; dos fragmentos más de tibia; dos astrágalos; una cabeza de omóplato; un fragmento de la mandíbula inferior; media cabeza de número, constituyendo el todo trece fragmentos pequeños y veinte trocho grandes, existiendo otros reducidos a polvo".

Es decir, cuarenta y un huesos!!

Ahora un paréntesis.

Según el P. Cocchia los españoles nos llevamos en 1795 los huesos de algún *descendiente* de Colón sepultado cerca del Primer Almirante, y que fue sepultado seguramente después de serlo el Descubridor del Nuevo Mundo, o poco antes, pues si era su descendiente no podía éste haber muerto mucho antes de aquél; y está probado que nadie fue sepultado en la Catedral de Santo Domingo antes de la familia Colón.

De modo que los restos que se llevó el General Aristizabal eran según el Padre Cocchia, de una persona sepultada después de Cristóbal Colón y esos restos según consta en los numerosos documentos a que me he referido y según el acta levantada el 20 de Diciembre de 1795 consistían únicamente en "*pedazos de huesos como de canillas u otras partes de algún difunto*" los cuales fueron *recogidos en una salvilla que se llenó de la tierra que por los fragmentos que tenía de algunos de ellos pequeños y su color, se conocía eran pertenecientes a aquel cadáver.*"

En vista de lo cual cabe preguntar, ¿cómo pudo encontrar el Padre Cocchia el 10 de septiembre de 1877 *cuarenta y un huesos* algunos de ellos en buen estado, de un cadáver sepultado antes o poco después de otro del cual en diciembre de 1795, ya no existían más que *fragmentos y huesos imposibles de clasificar* por el adelantado estado de descomposición en que se hallaban?

Además, estos exhumados por el P. Cocchia en 1877 eran en realidad los de Colón, en qué estado deberían haberse encontrado 342 años después de sumergidos en el fondo de la urna que los contenía?

Sólo hubo una cosa, según que hace de la natural.

Pero el buen Cocchia, el Padre Cocchia pudo encontrar cuarenta huesos gran dios y bien pegados!

Lo cual es un absurdo, pues como dice el ilustrado académico don Manuel Colmeiro:

"La muerte en verdad, nada perdona: más al consumar inexorable su obra de destrucción cebándose en los cadáveres, sigue un curso regular, ordenado por las leyes que rien el mundo de la materia. Estas leyes son bien conocidas; y no se sabe que Cristóbal Colón haya obtenido del Cielo algún privilegio para que su cuerpo se consumiese la tumba de un modo distinto que el de otro cualquier mortal."

En cuanto a las inscripciones que aparecían en la caja hallada por el Padre Cocchia, es de notar que no están en conformidad con las reglas en uso en la época en que murió Colón, pues como dice el informe de la Real Academia:

"Examinadas las copias en su conjunto, ofrecen de singular tres formas distintas de letra, a saber: caracteres góticos; otros parecidos a escritura vulgar, *afectando* cierta antigüedad, y otros, en fin, *que al través de su disfraz, se conoce muy bien que son modernos.*

Esta variedad de caracteres no tiene ejemplo en el estilo lapidario."

Y con algo de ironía y con mucho de duda, añade: "La diversidad de caracteres ofrece la comodidad de plegar el conjunto de las inscripciones al uso corriente en el siglo que mejor convenga."

Lo cierto y averiguado es que las inscripciones en letra gótica dejaron de estar en uso desde 1520.

Refiriéndose a las inscripciones en la caja descubierta por el Padre Cocchia, dice: "La inscripción grabada en la parte exterior de la tapa contiene abreviaturas que la Academia no halla autorizadas por la costumbre recibida en el tiempo a que se atribuyen, por lo cual juzga que *no son de buena ley.*"

Y un escritor competente en la materia, amplió esos conceptos en las siguientes frases: "Esas abreviaturas arbitrarias que no están en una invocación religiosa, sino que se refieren a títulos y calificaciones, son inusitadas, inverosímiles, tratándose de una muestra de estilo lapidario en el siglo XX.

Y en efecto es rara esa omisión de toda invocación religiosa, tanto más cuanto el Padre Cocchia nos representa a Colón como un cuasi santo y asegura que murió *en olor de santidad.*

Pase todavía que no hubiese inscripción alguna, pero habiéndola me parece que ni el carácter sumamente religioso de Colón, ni las creencias de la época habrían permitido que figurasen *siete* inscripciones sin que *una* sola de ellas tuviese significado religioso.

Luego, la interpretación del Reverendo Obispo Cocchia y sus partidarios, de las iniciales D. DE LA A. por *descubridor de la* América muestra hasta la evidencia que al grabar la inscripción se cometió una insigne torpeza y un notorio anacronismo, pues es de todos bien sabido, que el nombre de *América*, (derivado de América Vespucio) no entró en uso en Español hasta mediados del siglo XIX; pero sin desterrar por eso el de *las Indias* del lenguaje oficial.

En cuanto a la letra empleada en las inscripciones, dice la Academia: "...Por lo demás la letra de mano empleada en la inscripción *basta para recusar su autenticidad.* En efecto, a la simple vista se puede formar juicio de que *es moderna, y muy moderna;* todos los rasgos y perfiles de las letras, y principalmente de las mayúsculas, son más propias de la forma prolongada llamada inglesa, que de la antigua redonda española."

Ahora bien.

Yo quisiera poder creer que el "hallazgo del Padre Cocchia no fue una grandiosa supercheria preparada con anticipación, si bien con ciertos descuidos muy notables; pero al ver el uso que el señor Obispo quiso hacer de esas reliquias históricas tan pronto hubo hecho creer a algunos que eran los *verdaderos* restos de Cristóbal Colón, me siento obligado, no sólo como español celoso de los tesoros históricos de su patria, sino como amante de la verdad, del decoro y de la justicia, a dudar de las decisiones adoptadas en ausencia del señor Obispo de Oropesa, Canónigo el Padre Bellini y el señor Cambiaso.

Y en efecto causa repugnancia saber que apenas se hubieron *descubierto* los famosos restos "del descubridor de América", el Padre Cocchia se apresuró a enviar una circular a todos los Soberanos y Jefes de Estado de Europa y América, solicitando contribuciones. Al mismo tiempo el señor Cambiaso ofrecía a un Municipio italiano *un cassetti in cristallo contenente una piccola quantità delle ceneri del celebrissimo scuopritore del nuovo mondo.*

Se probó también que pocos meses después del *descubrimiento* se mostraba en Caracas con mucho misterio "una porción del sagrado polvo, junto con un pedazo de la lápida que cubría la bóveda, que alguno pudo proporcionarse a *todo costo* con su comprobante debidamente legalizado por las autoridades eclesiásticas de Santo Domingo; y en la ciudad de Boston, en el mes de enero del año siguiente, *un ingeniero de la Catedral de Santo Domingo comisionado por las autoridades eclesiásticas*, iba enseñando un frasco de cristal que contenía una corta cantidad de polvo extraído de la urna encontrada por el Reverendo Obispo, y *recogiendo limosnas* para dicha Catedral.

De manera que ese *fraude piadoso* se llevó a efecto para vender las cenizas de Cristóbal Colón ofreciéndolas a derecha y siniestra en *cassetos de cristallo* por una cuantas monedas!

Creo que queda plenamente demostrado que el famoso hallazgo del Padre Cocchia carece en absoluto de autenticidad en cuanto atañe a las cenizas de Cristóbal Colón, y también creo que queda probado que no eran muy leales sus fines si creyéndolas de Colón pretendía vender las cenizas encontradas como si fueran una mercadería que se entrega al mejor postor. ¡Qué profanación! ¡qué falta de respeto a la memoria del descubridor del Nuevo Mundo!

Pero no hay que alarmarse: los cuarenta y un huesos encontrados por el Padre Cocchia no eran de Colón... ni de su época.

Los restos de Cristóbal Colón están bien guardados en Sevilla.

RARIO RIBAS

Señoras-Asilos-Oficinas

Ha llegado a LA INDIA la afamada cera para pisos y muebles marca "LA INDIA". Ultima novedad en su género, A PRECIO BAJO.

Da un brillo completo y excelente, con un rendimiento del 8 POR CIENTO sobre cualquiera otra clase de cera.

Ventas AL MENUDEO y en latas de 1 a 5 libras.

A PESAR DE LA GUERRA y de la escasez de tintas, la Tintorería de Carlos Peralta, en Cuesta de Moras, ha rebajado sus precios considerablemente.

Pañolones, chales, vestidos de hombre y de señora, quedan como nuevos.

No olvidarse. — ¡Cuesta de Moras!

"La Puerta del Sol"

¿Quiere usted vestir bien y a la moda? Visite "La Puerta del Sol"; renovación constante de casimires última novedad.

F. y E. HERRERO.

Pomada Salomón

Remedio infalible para la curación de cualquier úlcera y reumatismo.
MULTITUD DE CASOS CURADOS
Fíjarse en las certificaciones que acompaña a cada caja.
DEPOSITO EN SAN JOSE: "BOTICA FRANCESA"

Propietario: Salomón Chajud.
Las Juntas de Abangares.
La medicina está patentada y las falsificaciones serán perseguidas conforme a la ley.

SACOS VACIOS USADOS

Tienen en existencia
TOMAS FERNANDEZ & HNO.

HIERRO PARA TECHOS

Materiales para Cloacas y
Papel Sulfit legítimo
Acaba de llegar donde
Juan Guillermo Zamora

FUNERARIA DE MANUEL CAMPOS Y HERMANOS

Tiene servicios para gentes pobres, a ₡ 15.00, ataúd y servicio de coche fúnebre.

ALCOHOLISMO

EL ESPECIFICO DEL DR. HERSHEY Curará el uso de las Bebidas Alcohólicas.

SI TIENE UD. un esposo, hermano, padre o hijo, quien ha dado la palabra para dejar el uso de bebidas alcohólicas y no lo ha hecho, es porque tiene la enfermedad "ALCOHOLISMO" y no la puede abandonar. Si Ud. quiere librarle de ese vicio horrible, consígase el acreditado, ESPECIFICO DEL DR. HERSHEY y cúrale. Se puede administrarlo en te, café o en el mismo licor el que se sepa y sin efectar en nada mas que el vicio. Por arraigado que esté se cura infaliblemente.

Agencia exclusiva: BOTICA UNIVERSAL.—Hernán Calzada.
Contiguo a "La Provechosa".—San José, C. R.

Almacén de Música Páez y Compañía

Se han recibido las novedades para Piano, Canto, Estudiantina, Orquesta y Banda!
PRECIOS BAJOS

DEPOSITO DE MADERAS

El único que tiene maderas secas en el país.
El único que garantiza cortar maderas en buen tiempo.
El único que tiene maderas de la zona de Tarrazú.
A los dueños de tablados: tengo un baratillo de tadenillos de todo largo que vendo a 25 céntimos la vara; tengo 400 gigantones de segunda que vendo a ₡ 1.00 y ₡ 1.25 cada uno.

Compro cobre, bronce, plomo y hierro fundido.
Mi fábrica de niquelar atiende todo trabajo en mi depósito de maderas.

¡OJO! Mi fábrica de chocolate, la primera, desde esta fecha en adelante venderá cacao especial a ₡ 60.00 el quintal, y el corriente a ₡ 45.000 quintal; tomando de un quintal para arriba se hace el dos por ciento de descuento pago al contado.

Teléfono 542. J. RODRIGUEZ M. — Apartado 236.

Este documento es propiedad de la Biblioteca Nacional "Miguel Obregón Lizano" del Sistema Nacional de Bibliotecas del Ministerio de Cultura y Juventud, Costa Rica.

Anuncios de Ocasión

Veinticinco céntimos cada 20 palabras o fracción. Por cada 5 palabras de exceso, 5 céntimos. No se admiten inserciones por menos de cuatro veces.

PAPEL satinado para envolver melcochas encontrará usted en la pulpería LA CALIFORNIA. Hay de dos clases.

PARA LOS INTERESADOS: La rifa de una casa en Heredia que estaba anunciada en combinación con la lotería para el mes de abril, se efectuará con la lotería del primero de enero de 1917.

CASA: Se vende una muy bonita, de madera, 300 varas oeste Escuela Mauro Fernández. Informarán en la Peluquería Aséptica de Montenegro.

DE VUELTA DE SU VIAJE, BETTINA DE HOLST ofrece un surtido de sombreros de paja, terciopelo, fieltro, felpillo; también adornados. Plumas, flores, velos, cintas. Crespones, tafetanes, Crepé Georgette, Malines, puntos, tules, terciopelo, Chiffon. Preciosas cotonas de crespón y Crepé Georgette. ¡Pieles! 1a. Avenida Este, No. 578.

DEL 8 del presente en adelante se aquila la hermosa casa que ocupó el Lic. don Carlos Lara y últimamente doña Mercedes Bonilla viuda de Bliss, en el Barrio de Amón, frente a don Rafael Alvarado. Informa don Francisco Boza.

SE COMPRA un negocio de comercio al por mayor y se alquila una casa grande de madera. Apartado número 204.

SE CONVOCA a los señores accionistas de "EL SOL", Compañía Anónima de Protección de la Salud contra Enfermedades y Accidentes, a Asamblea General, la que tendrá verificativo el jueves 14 de los corrientes, a las 8 p. m., en la oficina de la Compañía. San José de Costa Rica, 4 de diciembre de 1916. EL SECRETARIO.

PIEDRA, RIPIO Y ARENA. A un kilómetro de la estación de San Antonio de Belén, tengo donde sacar cualquiera cantidad de esos materiales para CONSTRUCCION y MACADAM. Necesito un socio con 2.000 colones en San Antonio. JULIAN GONZALEZ.

BILLAR: Necesito comprar un billar para el Centro Cariari de Limón. Pago al contado. Inútil ofrecer lo que no sirve. Francisco Solórzano G., 75 varas al oeste de la Botica de la Victoria.

CASA de madera. Por ausentarme del país vendo una barata y un piano pequeño de caoba. STEFANO PEROTTI. 50 Oeste Victorio Gey.

SE vende muy barata una casa en buen estado, de dos pisos, situada en la 3a. Avenida, entre calles 10 y 12. El alto consta de cuatro departamentos grandes, tres pequeños y un corredor. El bajo contiene zaguán, cinco departamentos grandes, dos pequeños y patio. Produce ₡ 50.00 mensuales. También se cambiaría por propiedad situada en Aranjuez o inmediaciones. Dará razón don José Ma. Villanea, frente a la misma casa, o Federico Uuthmer, San José, Apartado de correos No. 670.

COMPRO una máquina de bombear sistema "Reeco Rider" o "Ericsson" de aire caliente. Ofertas a Luis Gámez. Puntarenas.

CASAS bien situadas, con toda comodidad moderna, para familias numerosas o legaciones, y casas de madera para familias pequeñas, alquilo o vendo. Precios de situación. Informes: 250 varas al norte del Carmen. TEODOSIO UMAÑA.

SE vende una bomba centrífuga para elevar agua de 1 ¾". Entenderse con Schroter Sucesores, Parque Central.

COCINA eléctrica, grande, casi nueva, de dos huecos, cuatro calentadores para horno y doce cazuelas de hierro, propia para hotel, tostelería o familia numerosa con su instalación correspondiente. Se vende de ocasión. Informarán en esta Administración.

SE alquila una bodega grande Entenderse con Schroter Sucesores, Parque Central.

SE alquilan cuartos para oficinas en el interior de la casa de don Guido von Schroter, al lado de la botica de don Mariano Jiménez Entenderse con Schroter Sucesores Porque Central.

¿QUIERE USTED GANAR DINERO? Compre un hotel situado en la Avenida Central y que se vende porque su dueño se traslada a Europa. Informarán en EL IMPARCIAL.

CASCARAS de huevo en cualquier cantidad compro, y pago buen precio. Juan Güell G.

ENCUENTRO DE UNOS GIROS SOBRE ESTADOS UNIDOS

Un anciano caballero se ha encontrado una regular suma de giros en dólares y los devolverá a quien los haya perdido previo pago de este anuncio.

PAPEL:
En la administración de EL IMPARCIAL se vende papel blanco a 20 céntimos libra, de periódicos à 15 céntimos y cartón a 10 céntimos.

LA SESION DE AYER EN EL CONGRESO

Comenzó la sesión a las 3 de la tarde.

A pesar de que el público no fué tan numeroso como en otros días, el calor en el recinto destinado a la Prensa era excesivo.

Llegamos cuando pedía la palabra el señor diputado don José Joaquín Soto.

El señor Soto razonó su voto en contra de los proyectos y la emprendió contra el Banco Internacional, que según él es la causa del alza del cambio.

Dijo que el país sufre de anemia, que al hablar no le temía a los silbidos ni lo marcaban los aplausos.

Habló de la Gota de Leche, de la crisis, de la falta de cultura cívica del pueblo. Habló del Uruguay, del Paraguai, de España, de Chile, de Francia, de las dificultades para contraer matrimonio, de los indios de Guatemala y de la pobreza en general.

Dijo que el señor Presidente debía seguir los pasos de don Cleto.

En estos momentos me dormí, logrando despertarme a las 4 y 50, hora en que el señor Soto concluía su discurso y el señor Anderson daba lectura a una protesta de la oposición pidiendo que se consignara en el acta del día.

"Alea jacta est", dijo el señor Anderson, y terminó la sesión.

Mañana deben discutirse en detalle los proyectos del Ejecutivo.

Clausura de la Escuela Normal

Recibimos ayer la siguiente tarjeta:

"El Director de la Escuela Normal de Costa Rica tiene el honor de invitar a usted al Acto de Clausura que tendrá lugar a la 1 de la tarde del próximo 10 de los corrientes en el Salón de Asambleas.

Heredia, diciembre de 1916".

EL RESULTADO DE UNA RIFA

Una criatura recibe una sonrisa de la suerte

Ayer en el Palacio Episcopal se verificó la rifa de la hermosa esmeralda que la señora esposa del distinguido diplomático salvadoreño don Rafael Guirola, donó para fines de beneficencia, poco antes de dejar las tierras de Costa Rica, por las de su nueva patria.

Dos damas de nuestra sociedad, que nunca esquivan trabajos en beneficio de los pobres, Amelia y Carolina Esquivel, tomaron a su cargo la pesada tarea de realizar por medio de una rifa la valiosa joya, y habiendo terminado en estos días la colocación de todos los números, precedieron ayer a la insaculación de los billetes.

La mano del Prelado Costarricense, del caritativo y sabio Obispo Stork, extrajo el número 596, que resultó pertenecer a la niñita Antonia Dávila, nieta de nuestro buen amigo don Luis Dávila.

Aunque en esta clase de rifas, la mayor parte de las personas, entran más con un fin caritativo que con una esperanza ansiosa del premio, es natural suponer q' todos hubieran deseado ser los agraciados con el valioso y artístico premio; pero puede servirles de consuelo y hasta de satisfacción, aparte del convencimiento de que con la compra de los billetes no premiados, han contribuído a una obra de caridad, el saber que la veleidosa Diosa, no les otorgó su sonrisa, por concedérsela a una tierna y angelical criatura.

Nuestras felicitaciones a Toñita Dávila, y nuestros votos porque sigan siendo sus pasos guiados por la Fortuna.

Es yánqui o alemán el cónsul que secuestró Villa?

Dicen los cables que Pancho Villa ha secuestrado en Matamoros a un cónsul alemán. Los aerogramas dicen que el cónsul es norteamericano y mientras no vengan otras noticias sobre este particular no podremos saber la clase de pesca que ha hecho el guerrillero mexicano.

Esta contradicción ha dado motivo para que en nuestras oficinas dos empleados hayan concertado una apuesta de 15 colones.

Por qué estos muchachos no esperan las fiestas para apostar?

No se han alterado las condiciones de pago de las tercerillas

A propósito de cuanto se habla respecto a los giros tercerillas, la Secretaría de Hacienda ha hecho saber que ahora, como antes, esos giros los recibe el Gobierno y da a cambio de ellos pagarés, pagaderos de un año de plazo al 10 por ciento de descuento, siempre que sean por una suma no menor de 5.000 colones. Desde luego, la baja de las tercerillas no obedece sino a la mucha oferta. Todos los tenedores, hasta los que antes las guardaban, quieren cambiarlas, y el capital destinado a esos negocios se ha agotado o se ha dedicado a otros fines.

Se sabe que hubo otras víctimas en la inundación de El Pozo

Hasta nosotros han llegado persitentes rumores de que las víctimas y damnificados por la última inundación acaecida en el El Pozo, no son sólo los que hemos señalado en nuestras crónicas.

Parece que la gasolina "La Josefita" sólo concretó su exploración a la bóca del río, allí donde se agrupaba el grueso de la población; pero hay que hacer notar que en el curso superior del río, es decir, en sus márgenes, hay más pobladores, que a estas horas deben de estar en angustiosa situación, tal vez siendo víctimas de espantosa miseria.

No dudamos que las autoridades superiores de policía se sabrán interesar por el caso que aquí citamos y que se dispondrá cuanto antes una nueva exploración más minuciosa y que las embarcaciones lleguen hasta donde lo permita el cauce del río.

Urge que se disponga algo al respecto, pues no será justo desamparar a aquellos vecinos que han sacrificado su comodidad para cultivar la tierra y aumentar la producción agrícola.

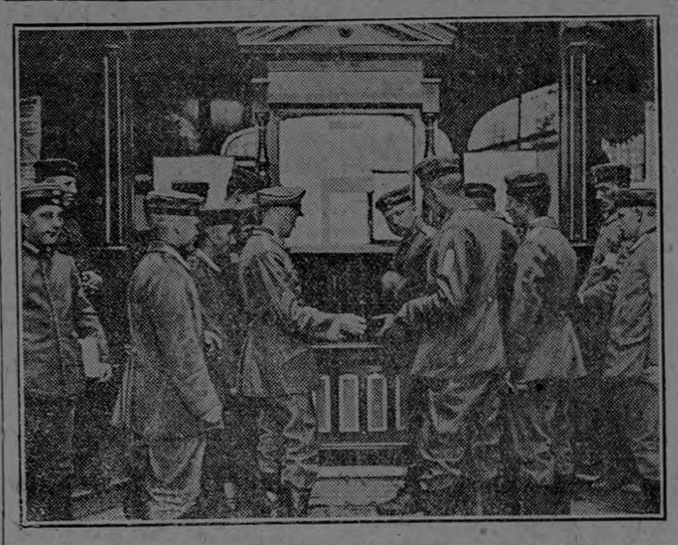

ENTRANCE TO INDOOR SWIMMING POOL AND GYMNASIUM—GERMAN SOLDIERS OBTAINING ADMISSION CARDS TO ENJOY A SWIM AFTER A LONG AND DUSTY MARCH.

ENTRADA AL INTERIOR DE LA POZA DE NATACION Y DEL GIMNASIO.—SOLDADOS ADQUIRIENDO TARJETAS DE ENTRADA PARA REFOCILARSE EN EL BAÑO, DESPUES DE UNA LARGA Y PENOSA MARCHA.

La nueva directiva de el Ateneo de El Salvador

San Salvador 7 de diciembre.
A *EL IMPARCIAL.*

El Ateneo de El Salvador eligió así su nueva Directiva para el año entrante: Presidente, Dr. Rafael B. Colindres; Vicepresidente, Dr. Manuel Quijano; Vocal, don Joaquín Zaldívar; Segundo vocal, don Pedro Flores; Síndico, doctor Miguel A. Fortin; Tesorero, don Saturnino Cortés Durand; Secretario, Dr. Salvador Turcios R.; Prosecretario, don Carlos Urrutia. La nueva Directiva tomará posesión el 1o. de enero entrante.

SALVADOR TURCIOS R.
Secretario.

Peleas de gallos

No vayan a creer nuestros lectores que nuestro lápiz va a referirse a algún gallo viejo de la política que en tiempos anteriores cantó duro; no. Ni tampoco a los que arreglan en Río Grande y que meten a los pobres pasajeros por fresco y tierno pollo.

Ni tampoco al Gallito de Heredia...

Nada de eso, pues no queremos trer reminicencias del pasado.

Se trata simplemente de los gallitos de pelea, de esos que tanto han ganado con el cultivo del trigo y que cual prisioneros de guerra son mantenidos en campos de concentración, cuyos vivaques no llegan al conocimiento del esforzado y siempre activo Coronel Pinaud.

Parece que estos gallitos, que son ya muchos, están muy alerta con motivo de las últimas incursiones zepelinescas —mal decimos— policiacas que se han verificado por todos los lugares sospechosos donde ruedan los cuadrados como acostumbran decir.

Pues bien, todos esos gallitos parece que no cantarán el domingo próximo, o que si lo hacen no será en el Sur de la ciudad, que antes de ser zona de tolerancia femenina, ha tenido que ser zona gallística.

El Dr. RICARDO NAVARRO de Ranchuelo, Cuba, es incansable propagandista de las PASTILLAS DEL DR. RICHARDS por haberse curado él mismo con su uso, y certifica que no existe nada mejor para los males del estómago, dispepsia o indigestión crónica y sus consecuencias.

—La señora, esposa del Conde de Franqueville se encuentra de temporada en Cartago, acompañada de sus simpáticas niñitas. Deseámosle grata temporada.

—De la Escuela Normal de Heredia vino a pasar las vacaciones al lado de su familia, la señorita Cristina Lizano. La saludamos.

—Se encuentra de temporada en Tres Ríos el señor don Julio Alvarado, acompañado de su señora esposa.

—Se halla en esta capital procedente de su hacienda en La Junta, el señor don Tobías Vaglio.

—Continúa mejor de salud la estimable señora doña Olinda Herrera de Escalante, de lo cual nos alegramos.

—Posiblemente partirá para su patria a prestar servicios militares, el estimable caballero don Adriano Arié.

—Procedente de Santa Ana se encuentra en esta capital el señor don Jorge Zamora Ulloa.

—Para Piedras Negras partió don Tobías Retana Sáenz.

—Se radicará definitivamente en esta capital el señor don Ramón Rodríguez.

—Procedente de Alajuela se encuentra en esta capital el señor don Fermín Meza.

—Continúa gravemente enfermo el señor don Juan Mora Escalante. Hacemos votos por su pronto restablecimiento.

—Procedente de Heredia estuvo ayer entre nosotros don Ramón Solera, importante comerciante de aquella plaza.

—Para Cartago salió ayer el Ingeniero don J. A. Gutiérrez, distinguido amigo nuestro.

—De la Ciudad de las Flores tuvimos el gusto de ver ayer en esta ciudad a don Manuel Coll, a su estimable señora y a su hija la simpática Dorita, quienes regresaron ayer mismo a aquella ciudad.

—El Licenciado don Buenaventura Casorla estuvo ayer en ésta en asunto de negocios.

—A principios del mes entrante se verificará el matrimonio del caballero don Enrique Ortiz y la bella y distinguida señorita Delfina Borbón. Anticipadamente deseámosle toda clase de felicidades.

—Para Heredia salieron ayer tarde los Licenciados don Juan Rafael González y don José Antonio Gutiérrez.

—Desde hace ya varios días se encuentra postrada en cama la graciosa Hildita, hija del Licenciado don Francisco Ugalde Pérez. Anteayer fué operada con gran acierto por el doctor Cordero y ya hoy se siente bastante mejorada. Deseamos restablezca pronto.

—Habiendo pasado los exámenes de fin de año, ha vuelto al lado de su familia la señorita Berta Bonilla, aventajada y simpática estudiante de la Escuela Normal.

—Procedente de la ciudad de Heredia llegó a esta capital la estimable señora doña Oliva Salas de Zamora, a quien tenemos el gusto de saludar.

—Celebra hoy el décimo octavo aniversario de su natalicio la simpática señorita Clarita Castro Porras. A las muchas felicitaciones que reciba en su día de días, la apreciable amiguita, unimos la nuestra, formulando sinceros votos porque goce durante muchos años la felicidad que hoy disfruta.

—Un poco delicada de salud se encuentra en esta ciudad la virtuosa y gentil señorita María Aurelia Madrigal. Que recupere pronto su salud perdida son nuestros deseos.

—Procedente de San Ramón se halla en esta capital el joven don Angel Losilla.

—Próximamente contraerá matrimonio la espiritual y virtuosa señorita Elodia Chaves M., con un estimado caballero de esta capital.

—Después de una temporada en el campo ha regresado a la capital el ingeniero don Francisco Jiménez Ortíz, su señora esposa y la señorita Rosa Jiménez.

—La noche del 24 de este mes, será la escogida para celebrarse el matrimonio del doctor don Eduardo Pinto con la señorita Amalia Pinto.

—Con rumbo a Alajuela salió en la mañana de ayer, don Francisco Bonilla Carranza.

—Regresó a Palmares, después de una corta permanencia en esa capital, en asuntos de negocios, el señor don Sixto Rodríguez.

—Se encuentra en esta ciudad, procedente de Abangares, don Mariano Rodríguez, Jefe Político de aquel lugar.

—Procedente de Naranjo se halla en ésta y en vía de negocios, don José Manuel Peralta.

—Encuéntrase en esta ciudad nuestro estimado amigo don Rogelio Granados.

—El hogar de nuestro estimado Director don Rogelio Fernández Güell y de su apreciable señora doña Rosita de Fernández Güell, ha sido aumentado, en la ciudad Condal, Barcelona, con la llegada de un nuevo niño que ha recibido el nombre de Luis.

Eterna felicidad le desamos al nuevo heredero, que ha venido al mundo en la hidalga tierra española.

—Regresó de Puntarenas nuestro activo Redactor-Corresponsal en aquel puerto, don Héctor Guevara Santos.

—En el puerto del Pacífico se halla el Lic. don Alberto Echandi.

—Regresó de provincias don J. Daniel Zúñiga y familia.

B. A. GONZALEZ Y Ca.

Advierte tener mucho cuidado no fume usted cualquier puro del país si no quiere usted contraer una enfermedad.

Existen muchas purerías manejadas por gentes desaseadas.

El puro lo lleva usted a la boca después de haber sido hecho por manos enfermas o sucias. Tenga usted mucho cuidado.

La Purería de B. A. González Cía. tiene toda clase de cuidados y medidas higiénicas en la gran elaboración de sus exquisitos productos. Cuando usted quiera fumar bueno y limpio, pida los Puros Nacionales legítimos fabricados por B. A. González Cía.

Pase usted a nuestra fábrica y verá nuestro sistema de elaboración, situada frente al Parque Central.

¡GANGA!

A 10 minutos de la Avenida Central vendo en buenas condiciones de pago, o cambio por otra propiedad en esta capital, una finquita como de dos manzanas, con una casa recién construída con maderas de cedro escogidas, buenos baños, excusados de agua y suficientemente grande para una familia numerosa; tiene además cinco grandes galerones, un colmenar y toda cultivada de árboles frutales, caña, café, fresas, etc., etc., y con una presa le mampostería para regarla toda. El tranvía pasa frente a la casa. Entenderse con el que suscribe en su oficina a 125 varas al norte de la Botica Oriental, de 8 a 11 a. m. y de 12 a 2 p. m. en la citada finca. — ANDRES SANDOVAL.

Dr. Juan María Segreda
ACABA DE RECIBIR ANTEOJOS DESDE ₡ 1.00 CADA UNO.

AL MEJOR PRECIO DE PLAZA; Se compran giros tercerillas en cualquier cantidad. Informarán en a Administración de "El Imparcial".

FILATELISTAS – GANGA! A menor precio que el de catálogo se detalla una bonita colección de sellos de correo. Informarán en la Administración de "EL IMPARCIAL".

BANANOS de la línea hay siempre de venta en el Hotel Cartago.

GRATIS para los HOMBRES

50,000 LIBROS
GRATIS PARA LOS HOMBRES
Guía á la Salud, Fuerza y Vigor.

Si se hallase Ud. padeciendo de alguna de las enfermedades peculiares del hombre, debe Ud. pedir este maravilloso libro gratis. En él hallará Ud. escrito en frases sencillas como hombres que padecen de tales enfermedades como Sífilis, Gonorrea, Gota Militar, Debilidad Vital, Debilidad Cerebral, Impotencia, Enfermedades Contagiosas, y de los órganos Genito-Urinarios, Asma, Indigestión, Estreñimiento, Catarro, Almorranas, Reumatismo y Enfermedades del Estómago, Hígado Riñones y la Vejiga, pueden ser tratados con exito privadamente en su propia casa y á un costo sumamente reducido. Si se hallase Ud. cansado de pagar su dinero en busca de salud sin recibir mejoria alguna, este Libro Gratis para los Hombres le será de un valor inestimable. Este libro instruye, aconseja y da consultas oportunas. Esta valiosísima Guía á la Salud es en realidad un volumen de sabiduría y quizas represente para Ud. el completo restablecimiento de su Salud, Fuerza y Vigor. Este libro lo enviamos Gratis, Porte Pagado.

LLENE EL CUPON PARA EL LIBRO GRATIS Y ENVIENOSLO HOY.

DR. J. RUSSELL PRICE CO., Sp. 169 Madison and Clinton Sts., Chicago, Ill., E. U. A.
Muy Sres. mios: — Tengan la bondad de enviarme cuanto antes un ejemplar de su Libro Gratis.
Nombre. . . . . .
Dirección. . . . . .

ENRIQUE SALAZAR S.

OFICINA: 50 VARAS OESTE DE LA "BOTICA FRANCESA"
Teléfono 307.—Apartado 775

Representante de las siguientes casas americanas:

MULLER EXPORT Co., Chicago; J. M. CABANAS & Co., New Orleans; O'NEILL BROS. Co., INC., New York; LAINFIESTA FLAVORING EXTRAC Co., New York.

Nota: Antes de verificar sus pedidos, sírvase honrarme pasando vista por mi extenso y elegante muestrario.

Noviembre, 8 de 1916.

A LOS COMERCIANTES DE LA REPUBLICA DE COSTA RICA

Nos es grato anunciar que nos hemos procurado los valiosos servicios del señor Enrique Salazar S., de San José, para que nos represente en la República de Costa Rica en la venta de artículos relacionados con el ramo de Droguería y Botica, como son: chupones, jeringas de caucho, termómetros, bolsas de caucho, jeringas hipodérmicas, jabones, etc., y nos es placentero el comunicar a los comerciantes de dicho país que negociamos en toda clase de mercaderías en general, y que tanto el señor Salazar como nosotros, pondremos todos nuestros esfuerzos y cuidados por dejarlos siempre contentos y satisfechos.

O'NEILL BROS. Co., INC.

ESPONTANEIDAD PLAUSIBLE DE LOS DEVOTOS DE LA VIRGEN DE LOS ANGELES EN BIEN DE SU SANTUARIO

La Junta Edificadora de la Basílica de Nuestra Señora de los Angeles, atendiendo a las repetidas solicitudes de muchos de los devotos que piden se les faciliten los medios de enviar sus pequeños donativos para la construcción del Santuario, acordó nombrar en los diversos lugares donde las peticiones han sido hechas, personas idóneas debidamente autorizadas para recoger las limosnas y dejar así satisfechos los buenos deseos de los solicitantes.

LA JUNTA.

Se hace saber a todos los visitantes que deseen contribuir con sus limosnas a la construcción del templo, que deben depositarlas en la alcancía grande que está a la entrada de la ermita al lado derecho.

Transocean Finance and Commerce Corporation

No. 63, Wall Street.—New York

Compra y recibe en consignación café y toda clase de productos del país.

Para pormenores dirigirse a

Víctor Fabian. — San José.
Apartado 882. — Teléfono 724.

Este documento es propiedad de la Biblioteca Nacional "Miguel Obregón Lizano" del Sistema Nacional de Bibliotecas del Ministerio de Cultura y Juventud, Costa Rica.