Número suelto: 5 cts.
Suscripción mensual:
Un colón

EL IMPARCIAL

DIARIO DE LA MAÑANA

El periódico de más circulación en Costa Rica

Año III | San José, Costa Rica, A. C., miércoles 14 de Febrero de 1917 | Número 543

DIRECTOR PROPIETARIO: ROGELIO FERNANDEZ GUELL

Los ingleses resolvieron el problema de destruir los submarinos

El Almirantazgo alemán ha modificado la campaña de los submarinos contra los buques de las naciones neutrales

El ex-embajador de Estados Unidos en Berlín, Mr. Gerard, llegó a Berna. Lo recibió el Presidente de la República helvética

Relevo de un acorazado.

VERACRUZ, 12. — Después de permanecer aquí treinta meses el acorazado americano "Illinois", zarpó en cumplimiento de órdenes secretas. Llegaron el crucero "Olympia" y la cañonera "Machias".

Después de un Consejo y un banquete fueron destruídas las máquinas de los buques alemanes.

NUEVA YORK, 12. — Varios oficiales de las compañías "Dordutscher Lloyd" y "Hansa", que son ciudadanos de los Estados Unidos, revelaron un notable consejo que se reunió a bordo del vapor "Vaterland", la noche del 31 de enero, pocas horas después que Benrstorff entregó la nota al Gobierno, relativa a la nueva campaña submarina. Llegaron a bordo un desconocido y un armador de gran influencia; luego cien oficiales de los barcos alemanes internados aquí. El desconocido les manifestó que la ruptura de relaciones era inevitable y que tarde o temprano estallaría la guerra. Alemania les consideraría personalmente responsables si los Estados Unidos se apoderasen de los barcos.

Aconsejó la destrucción de la maquinaria como servicio a la patria, por penosa que fuese la obra.

Se sirvió un banquete. La conferencia duró hasta después de media noche. Una vez terminada, un capitán, que es íntimo del Kaiser, dijo que todos los capitanes y maquinistas que dejaren de destruir la maquinaria se les fusilaría. Los maquinistas emprendieron inmediatamente la obra de destrucción, amaneciendo toda la maquinaria arruinada.

Conferencia del Kaiser con los jefes civiles y militares.

LONDRES, 12. — Avisan de Amsterdam que el Kaiser convocó en el Cuartel General una conferencia de los grandes funcionarios civiles y militares, incluyendo a von Bethmann. Se presume que es para tratar de la nueva campaña submarina y la posibilidad de negociar con los neutrales para modificarla.

Han salido de Alemania varios norteamericanos.

COPENHAGUE, 12. — Ya salieron de Alemania los primeros americanos. Entre ellos se encuentra el corresponsal de la Prensa Asociada.

Si no se abandona la campaña submarina, los Estados Unidos tomarán medidas radicales.

WASHINGTON, 12. — Informa el cónsul Frost que el doctor americano Earl-Rice se encontraba a bordo del vapor "Mantola" cuando fué cañoneado, sin previo aviso, por un submarino estando el "Mantola" a 185 millas al Suroeste de Fastnet. Luego se le acercó y como divisara que se aproximaba un barco patrulla británico lanzó un torpedo que hundió al "Mantola". El barco patrulla recogió a todos los pasajeros y tripulantes, menos a doce que se ahogaron.

Se ha informado a la Secretaría de Estado que se puso en peligro las vidas de 25 americanos, cuando se hundió con torpedo el vapor británico "Japonese Prince".

Unnatto, funcionario, confirma el informe que circula de que solamente el completo abandono de la nueva campaña submarina impedirá la adopción de medidas radicales de parte de los Estados Unidos.

Cordial despedida a Mr. Gerard.

SAYVILLE, 12. — Mr. Gerar y los oficiales de la Embajada, acompañados de muchos americanos, salieron a las 7 y 50 a. m. Les despidieron cordialmente miembros del Ministerio de Relaciones Exteriores. Gerard se despidió de von Bethmann y de Zimmerman, conversando como una hora con cada uno. Dice que ambos se mostraron muy amables. Le visitaron la mayor parte de los diplomáticos de los países neutrales. Devolvió las visitas que pudo. Dejó con alemanes prominentes la suma de 400 mil marcos que colectó recientemente en los Estados Unidos.

Los rusos hundieron tres veleros.

PETROGRADO, 12. — Después de violento cañoneo al norte de Santanislaw, una fuerza compuesta de 2 compañías, vestidos de blanco, nos atacaron entrando en las trincheras, pero inmediatamente les sacamos mediante un contraataque.

En el mar Negro nuestros barcos hundieron tres veleros enemigos.

Los ingleses han resuelto el problema de destruir los submarinos.

WASHINGTON, 12. — Francklin pidió cañones a la Secretaría de la Armada para armar los vapores de la línea americana contra los submarinos, porque se ha notado que éstos respetan a aquellos vapores mercantes ingleses que llevan cañones.

Se ha notado que a pesar de la amenaza contenida en la nota alemana el número de barcos hundidos ha disminuído. Esto se atribuye a una de estas dos causas: algunos creen que a la conferencia que convocó el Kaiser en el Cuartel General, ya anunciada, la cual quizá trató de este asunto; pero la opinión general es que los ingleses resolvieron el problema de los submarinos con el mismo éxito con que resolvieron el de los zeppelines. Los alemanes amenazando con el hambre a los ingleses hicieron un gran beneficio a la humanidad, pues ya hay esperanza de que el Almirantazgo británico encontró el remedio para estas pestes acechadoras en los mares.

El tan pregonado bloqueo ya pasó el cenit a su furor y, naturalmente, ha disminuído la probabilidad de la guerra entre los Estados Unidos y Alemania. El ofrecimiento hecho por Alemania a los Estados Unidos por medio del ministro de Suiza, se considera aquí, en Wáshington, como un esfuerzo de Alemania de echar la responsabilidad a los Estados Unidos de la guerra, caso que la haya.

Según parece, la actitud oficial es que no se puede tratar diplomáticamente con Alemania mientras no se modifique la campaña submarina.

Yanquis en rehenes.

SAYVILLE, 12. — Se informa a la Prensa Asociada que se suplicó al Gobierno suizo averiguar en Wáshington el estado local de los barcos alemanes internados, manifestando que pendiente el recurso de la respuesta se detendrán 72 amricanos traídos por el "Yarrowdale", y tres cirujanos.

En Leipzig ocurrieron grandes desórdenes.

NUEVA YORK, 12. — Por inalámbrico de Berlín se sabe que acontecieron graves desórdenes en Leipzig, cuya población está aislada completamente del resto del mundo.

Hidroplanos bajados por un submarino.

BERLIN, 12. — Después del fracaso de los ataques ingleses, el cañoneo continuó. Nada de importancia en los otros frentes.

El submarino alemán "U-40" bajó y dstruyó un hidroplano de combate francés, capturando a los tripulantes.

Alemania no hundirá buques norteamericanos

WASHINGTON, 12. — Dice Lawrence, corresponsal del "Evenin Post", que Alemania quiere que los Estados Unidos entiendan que ella no hundirá los vapores que lleven pasajeros, habiendo dado instrucciones en este sentido a los comandantes de los submarinos.

Las conversaciones con Ritter comenzaron el sábado. Alemania no esperaba la inmediata ruptura de las relaciones. Pensaba que se iba a negociar, por cuyo medio se hubiera concedido en primer lugar la inmunidad a los barcos americanos. El hecho de no zarpar éstos fué contrario al plan alemán, que esperaba que después que llegaran sin novedad a su destino, los americanos se convencerían que les tendría más cuenta viajar en los barcos de su propia nación y dejarían de embarcarse en los vapores de los beligerantes, lo que permitiría a los submarinos alemanes hundirlos sin previo aviso.

Mr. Gerard en Berna.

BERNA, 12. — Llegó Gerard. Fué recibido por el Presidente Schulches y el jefe del Departamento de Relaciones Exteriores, Hiffmann, en la casa del ministro americano. Mr. Gerard recibió cordialmente a los periodistas que deseaban entrevistarle, pero guardó silencio, habiendo resuelto no hablar hasta que haya dado parte personalmente a Wilson.

La situación para Gerard se puso muy tirante en Berlín, debido a los esfuerzos de los alemanes de negociar la enmienda del tratado de 1799.

Simultáneamente los diarios se llenaban de noticias relativas al secuestro de los vapores alemanes internados en los puertos de los Estados Unidos y de las afrentas que sufrió Bernstorff en Wáshington, que no le permitían comunicar en clave, etc., etc. Las autoridades alemanas hicieron caso de las contradicciones de estos cuentos hasta que el ministro de España las desmintió oficialmente. Mientras tanto, a Gerard le cortaron los alambres del teléfono, le interrumpieron los privilegios del correo y telégrafo de que gozaba como diplomático. No pudo siquiera dar instrucciones a los cónsules. Naturalmente, la situación en que se encontraba se pintó por si sola a los corresponsales como la de un prisionero. La responsabilidad de estas cosas se la echaban mutuamente las autoridades, el Ministerio de Relaciones Exteriores y militar.

De repente, la noche del viernes se anunció a Gerard que tenía permiso para retirarse.

Dicen los ingleses que los submarinos fracasarán como fracasaron los zeppelines.

NUEVA YORK, 12. — El corresponsal americano en Londres, Mr. Price Bell, dice que los ingleses ven con mucha ecuanimidad la campaña submarina. Tienen confianza en Wilson. Dicen que no es la primera vez que la mente científica alemana se ha equivocado. Al principio de la campaña creyeron que sus enormes obuses iban a abrir el camino de París, y fracasaron; lanzaron luego el gas venenoso, y pasado el asombro que causó semejante barbaridad, fracasó. Intentaron tomar Egipto y fracasó miserablemente. Todo el mundo sabe cómo fracasaron los zeppelines, pues ya el Estado Mayor General alemán ha dado orden de no construir más. Esperamos tener el mismo éxito contra los submarinos.

Las milicias de New York impidieron dos veces que fuera volado el acueducto de "Catskill"

El Gobierno de Estados Unidos está dispuesto a negociar con el de Alemania sobre la base de que éste modifique la campaña submarina contra los buques neutrales

Nuevo servicio de aerogramas

HABANA, 13. — Han sido arrestados muchos civiles por creérseles complicados en el complot descubierto dirigido contra el Presidente de la República. Prominentes miembros del partido conservador creen que como los jefes del partido liberal han abandonado la ejecución del plan, por ahora no ocurrirá ningún otro incidente.

NUEVA YORK, 13. — La activa vigilancia hizo fracasar dos atentados para volar el acueducto "Catskill". El primer atentado fué hecho el sábado a media noche y el segundo pocos minutos después de la mañana de hoy. Al intentar escaparse se les hizo algunos disparos a los conspiradores.

Despachos recibidos de Wáshington, informan que el General Carranza ha enviado una nota a los Estados Unidos, Argentina, Brasil, Chile y a otras naciones latinoamericanas, sugiriéndoles la formación de un convenio unido con el objeto de establecer la prohibición de la exportación de substancias alimenticias y municiones consignados a los beligerantes. En el fondo, esta nota manifiesta, en sus generalidades, la influencia tan fuerte que el germanismo ejerce en el gobierno de facto mexicano.

WASHINGTON, 13. — El Departamento de Estado ha publicado el siguiente manifiesto:

"En presencia del hecho de que los periódicos han informado con fecha 11 de febrero que Alemania estaba negociando con los Estados Unidos algo relacionado con la campaña de submarinos, el Departamento de Estado manifiesta que el Ministro de Suiza, oralmente, indicó al Secretario de Estado que Alemania estaba dispuesta a entrar en negociaciones, con tal de que los Estados Unidos no intervinieran en el bloqueo comercial establecido por Alemania contra el comercio de Inglaterra. Esta instancia fué presentada por escrito al Departamento de Estado el domingo por la noche y habiéndola tomado en consideración el Gobierno, fué contestada hoy en los términos siguientes:

"El señor Presidente se ha servido recomendarme conteste a usted su nota dirigida al Departamento de Estado el 11 de febrero, y al acusarle recibo debo manifestarle por recomendación del señor Presidente, que el Gobierno de los Estados Unidos gustosamente negociará con el gobierno alemán cualquier cuestión que ese gobierno proponga a mi gobierno, bajo la condición de que el gobierno alemán retire la proclama publicada el 31 de enero, la que, repentinamente y sin ninguna intimación previa, anuló por completo las seguridades que el gobierno alemán había dado a este gobierno el 4 de mayo. El Gobierno de los Estados Unidos considera que no puede entrar en ninguna negociación con el gobierno alemán relacionada con la política de la campaña de submarinos que está dirigida directamente contra los países neutrales, a no ser que, y hasta que el gobierno alemán renueve sus garantías dadas al gobierno americano el 4 de mayo y que ofrezca cumplir con esas estipulaciones."

WASHINGTON, 13. — Se comentan extensivamente las nuevas fases que presenta la campaña de sumbarinos. La disminución de las pérdidas de vapores mercantes habida ayer y el hecho de haberse reunido una conferencia llamada por el Kaiser en su Cuartel General, aumentan la impresión de que el Almirantazgo inglés ha causado fuertes pérdidas a los submarinos alemanes y que el bloqueo ha pasado ya de su más alto estado, aminorando así el peligro de que los Estados Unidos tuvieran que ir a la guerra contra Alemania.

LONDRES, 13. — Lloyds anuncia el hundimiento de los vapores ingleses "Netherlee", "Voltaire" y "Olivia".

El cambio sigue subiendo

En nuestra edición anterior habíamos anunciado que el tipo de cambio había subido dos puntos más, esto es, que se encontraba al 178%, pero ya en el día de ayer subió otros dos puntos, lo que quiere decir que se ha mantenido al 180%.

Habíamos anunciado en días pasados que existían temores de que el tipo subiese hasta el 180% y hoy día hemos visto que esos temores han resultado muy fundados.

Se dice que los Bancos no quieren hacer ninguna clase de operaciones, así como también el comercio, pero debemos decir que el Banco de Costa Rica está vendiendo letras al tipo que anunciamos.

Desaparecen tres hombres que se proponían encontrar entierros de indios

Esto ha ocurrido en un lugar denominado El Páramo, jurisdicción de El General, uno de los lugares más escabrosos e intrincados de aquellas selvas.

Como en todos esos lugares abundan los entierros de indios, suelen organizarse expediciones de tres o más hombres para buscarlos. Después de largas caminatas por la montaña logran llegar a los lugares ricos en esa clase de antigüedades.

Pues bien, según noticias que se nos han suministrado, se formó una expedición capitaneada por Edelberto Ocampo y dos más, con el fin de dirigirse a El Páramo.

Tenían conocimiento de que existían muchos entierros de indios (huacas), los cuales estaban bien repletos de figuras de oro y otros objetos de piedra labrada y de barro.

Después de dos días de haber salido del caserío, se les vió cruzar el camino que conduce al sitio mencionado, pero resulta que desde esa fecha, hace de esto vintidós días, no han vuelto a saber de ellos.

Les buscaron varios vecinos sin encontrarlos. Luego hicieron otras excursiones por diferentes puntos, siendo infructuosas las pesquisas.

Muchos opinan que han sido víctimas de las fieras.

Lo que más ha llamado la atención es que en las inmediaciones de El Páramo encontraron algunos objetos de la propiedad de los desaparecidos, tales como un fulminante y un cuchillo. La chaqueta es de Adalberto y el cuchillo de uno de sus compañeros llamado Macario Marín.

Esa misteriosa desaparición de los tres excursionistas ha llenado de alarma a todo el caserío.

Este documento es propiedad de la Biblioteca Nacional "Miguel Obregón Lizano" del Sistema Nacional de Bibliotecas del Ministerio de Cultura y Juventud, Costa Rica.

Hace un placer de la digestión si se toma después de las comidas

Cerveza TRAUBE
LA BEBIDA IDEAL

Da vigor a los viejos, fuerza a los jóvenes y belleza á las mujeres

ADHESIONES

A continuación publicamos las adhesiones dirigidas al señor Presidente Provisional de la República, General don Federico A. Tinoco Granados.

MANZANILLO.— Alejandro Apú, Ricardo Apú.
CAÑAS.—Alfredo Carazo, Leví Piedra.
SAN JOSE.—Ulises Ortiz.
AGUAS ZARCAS.—Rafael Fallas.
SAN JOSE.—Luis Vargas Castro.
HEREDIA.—Celia v. de Flores.
SAN PEDRO DE POAS.—Leopoldo Rodríguez.
SANTA TECLA.—Juan Leits.
MEJICANOS. — Miguel Angel Tapia.
BELEN.—A. Leal Z., Víctor Hugo González.
SAN JOSE.—Pablo Brenes, Carlos Cerconi, Mateo Pacheco, J. Orozco Castro.
CORONADO.— Municipalidad, Higinio Vargas, Gerardo Rodríguez, Jaime Rodríguez, José Castro M., Jonás Chanto, José Chanto, Gordiano Montero, Patricio Mora V., Rafael Zúñiga, Rafael Vargas, Juan Corrales, Miguel Umaña, Juan de Mata Quirós, José Quirós, Clodomiro Quirós, Manuel Quirós, Ramón Quirós, José Alvarado, Juan Guillén, Filadelfo Corrales, Carlos Margas, Ventura Mora, Rafael Arias, Juan Jara, Luis Montero, Joaquín Montero, Pánfilo Mora, Manuel Castro M., Jesús Blanco Q., Cecilio Umaña, Luis Vásquez, Rafael Vásquez, Alberto Castro, Melquiades Solís, Joaquín Cascante, Juan de Dios Soto, Elías Zúñiga, Augusto Zúñiga, Roberto Rodríguez, Ulialdo Elizondo, Fermín Elizondo, David Elizondo, Gonzalo Arias, Jeremías Mora.
PUNTARENAS.— Junta de Educación.
SAN JOSE.—Salvador Gallegos.
GRECIA. — Humberto Gómez Zamora.
S. FRANCO. HEREDIA.— Liberato Cordero.
PALMARES— Rodolfo Ramírez.
TEMPISQUE. — Federico Sobrado.
PUNTARENAS. — Florentino León, Joaquín Meza.
CARMONA.— Trinidad Díaz, Miguel Briceño, José Ana Díaz, Elías Briceño, Santiago Díaz.
TILARAN.—Eligio Barquero.
SANTA BARBARA. — Felipe Ulate López.
SAN JOSE.—Joaquín Calivá.
OJO DE AGUA.—Rafael Aguilar Zumbado.
SAN JOSE—Aquileo Chinchilla.
CAPELLADES.—Víctor González.
SAN JOSE.—Valentín Quintana.
ALAJUELA.—Rafael Acosta.
SANTA ANA.—Juan Félix Solano G.
PURISCAL.—Rafael Rojas A.
PALMARES.—T. Araya.
S. RAF. DE OREAMUNO.—Luis R. Solano.
OROTINA.—M. E. Vargas, J. Francisco Vargas, Ismael Barth, Luis Rubio, José Daniel León, José Alvarez.
SAN JOAQUIN.—José Ma. Arias.
PUERTO HUMO.—J. C. Blanco.
GUAYABO C. DE MORA.—Manuel Mora.
SAN JOSE. — Sixto Aguilar, Franco. Fernández.
LA CRUZ.—Enrique Cordero, Rafael Montero, Alberto C. Taris, Leoncio Alegría, Otoniel Vega, Osvaldo Montero, José María Campos, Abel Céspedes, J. Mercedes Morales, Lisandro Alegría, Carlos Herrrera, Tulio Vega, Elías Sáenz, Francisco Martínez, Arturo Rivera Benigno J. Millan, Rodolfo Aguilar, Trinidad Aguilar, Juan Espinosa, Justo Coronado, Félix Torres, Emiliano Morales, Antonio Altamirano, Martín Calero, Francisco López, Laureano Torres, Eusebio Lanza, Raimundo Torres, Francisco Guevara, Victoriano Avilés, Encarnación Martínez, Bartolo Aragón, Tranquilino Ampié, Santos Zapata, Paulino Rocha, Juan J. Sandino, Eulogio Quintanilla, Fabio Correa, Concepción Menocal, José Oliva, Francisco Castos, Vicente Castillo, José J. Alemán, Leandro Menocal, Lázaro Gómez, Ramón Torres, Dolores Alegría, Higinio Alegría, Pedro Talavera, Ismael García, Servando Ortiz, Máximo Castro, Manuel Castro, Alejandro Narváez, Felipe Lara, Marcelino Quedó Lezama, José Gafeo, Ramón Fernández, Pedro Barrios, Moisés Rivera, Juan Saballo, Vicente Medina, Julio Munguilla, Pablo López, Cecilio Víctor, Celestino Pastrana, Miguel Hernández, Ezequiel Sánchez, Carmen Bonilla, Octavio Sánchez, Gilberto Nicaragua, Eusebio Fernández, Francisco Leal, Juan J. López, Benigno García, Lorenzo Somarribas, Teodoro Chavarría, Abraham Correa, Jesús Jiménez, Atanasio Villarreal, Sebastián Alvarez, Pablo Martínez, Apolonio Conde, Luis F. Conde, Víctor M. Saborío, Rosendo Nicoya, Mercedes Aburto, Juan Venegas, Hermenegildo Castillo, Bartolo Obando Andrés Martínez, José María Espinosa, Luis Castillo, Vicente Castillo, J. Lorenzo Espinosa, Dionisio Chavarría, Esteban Vásquez, Fermín Torres, Eduvigis Mejía.

- - México y la guerra europea - -

La nota del Gobierno de México a los países neutrales

SI DENTRO DE UN PLAZO PRUDENTE NO PUEDE RESTABLECERSE LA PAZ, LOS PAISES NEUTRALES TOMARAN LAS MEDIDAS NECESARIAS PARA REDUCIR LA CONFLAGRACION A SUS EXTRICTOS LIMITES.

La Legación de México en Costa Rica envía al señor Director de "EL IMPARCIAL", para los efectos a que haya lugar, la nota que el Gobierno de México acaba de dirigir a los gobiernos de las naciones neutrales en la guerra europea:

San José, Costa Rica, febrero 13 de 1917.

"Por instrucciones del C. Venustiano Carranza, Primer Jefe del Ejército Constitucionalista, Encargado del Poder Ejecutivo de la República Mexicana, tengo el honor de dirigir a Vuestra Excelencia la siguiente nota que el expresado alto mandatario ha tenido a bien enviar a los países neutrales:

"Hace más de dos años que estalló en el Antiguo Continente el conflicto armado más gigantesto que registra la Historia, sembrando la muerte, la desolación y la miseria en las neciones beligerantes. Esta trágica contienda ha herido profundamente los sentimientos de humanidad de todos los pueblos que no toman participación en la lucha, y no sería justo que éstos permaneciesen indiferentes ante el gran desastre. Un arraigado sentimiento de solidaridad humana, obliga, pues, al Gobierno Mexicano a ofrecer su modesta cooperación para procurar que cese esa lucha. Por otra parte, la conflagración europea es de tales proporciones, que la situación de los países que han permanecido neutrales, ha venido haciéndose cada día más difícil, orillados como se encuentran a ser envueltos en esta guerra magna, y así, varias naciones que en un principio no habían tomado participación en el conflicto, se han visto a la postre irresistiblemente arrastradas a él.

"Si los países que en la actualidad aun se conservan neutrales en el mundo desean realmente conservar su carácter de tales, deben unir sus esfuarzos para procurar que la guerra europea termine cuanto antes, o que, por lo menos, quede circunscrita de tal manera, que alejando la posibilidad de nuevas complicaciones pueda verse la proximidad del fin.

"El actual conflicto europeo es en el mundo entero como un gran incendio o como una gran plaga que debería haberse aislado y limitado hace tiempo para cortar su duración y evitar que se propagase. Lejos de eso, el comercio de los países neutrales de todo el mundo, y especialmente de América, tiene una gran responsabilidad ante la Historia, porque todas las naciones neutrales, cual más, cual menos, han prestado su contingente en dinero, en provisiones, en municiones, o en combustibles, y de este modo han alimentado y prolongado esta gran conflagración. Razones de alta moralidad humana y de propia conservación nacional, imponen a los pueblos neutrales la obligación de abandonar esa conducta y de rehusarse a seguir prestando ese contingente que ha hecho posible la continuación de la guerra por más de dos años. A este fin el Gobierno de México, dentro del más estricto respeto a la soberanía de los países en guerra, inspirado en los más altos sentimientos humanitarios y guiado igualmente por el de su propia conservación y defensa, se permite proponer al Gobierno de S. E., como lo hace a todos los demás gobiernos neutrales, que de común acuerdo y procediendo sobre la base de la más absoluta igualdad para con uno y otro grupo de potencias contendientes, se les invite a poner fin a esta guerra, ya por sí solos, ya valiéndose de los buenos oficios o de la mediación amistosa de todos los países que conjuntamente hagan esta invitación. Si dentro de un plazo prudente no puede restablecerse por estos medios la paz, los países neutrales tomarán las medidas necesarias para reducir la conflagración a sus estrictos límites, rehusando a los beligerantes toda clase de elementos y suspendiendo el tráfico mercantil con las naciones en guerra, mientras no se haya logrado sofocar dicha conflagración.

"El Gobierno Mexicano no desconoce que esta proposición se aparta un tanto de los principios de derecho internacional que hasta ahora han regido las relaciones de los neutrales con los beligerantes; pero hay que reconocer que la presente guerra europea es un conflicto sin precedente en la historia de la humanidad, que exige esfuerzos supremos y remedios nuevos que no pueden hallarse dentro de las reglas estrechas y un tanto egoístas del derecho internacional hasta ahora conocido. México cree que ante una catástrofe de proporciones tan considerables, como jamás se había visto, ante una guerra en que han entrado en juego factores políticos, sociales, militares y económicos que nunca habían podido preverse, no anda descaminado al proponer que los remedios aplicables a ese conflicto, sean también nuevos, extraordinarios y adecuados a las circunstancias. El Gobierno de México comprende que ninguna nación neutral, por poderosa que sea, podría aisladamente dar un paso de esta naturaleza y que el éxito de esta medida sólo puede alcanzarse con la cooperación de los gobiernos neutrales de más influencia internacional entre las naciones beligerantes. Especialmente a Estados Unidos, Argentina, Brasil y Chile, en América, y a España, Suecia y Noruega, en Europa, es a quienes como más influyentes y más libres para tomar una determinación frente a los beligerantes, incumbe prohijar esta iniciativa que no por proceder de una nación a la que se supone debilitada en la actualidad, y por consiguiente incapaz de un refuerzo internacional efectivo, deja de ser digna de serio estudio y detenida consideración.

"El Gobierno de México abriga la esperanza de que si esta idea es aceptada y llevada a la práctica, podrá servir de precedente y de base para una nueva orientación del conflicto internacional que permita a los neutrales ayudar a prevenir y remediar futuras guerras internacionales, dentro del más estricto respeto a la soberanía de los beligerantes.

"Los países que en lo futuro se vieran orillados a la guerra, pensarían seriamente antes de entrar en una contienda, en la cual no iban a contar más que con sus propios elementos, y de este modo apurarían todos los medios para evitarla o abreviarían su duración en caso de que fuese ineludible".

Aprovecho esta oportunidad para expresar a Vuestra Excelencia las seguridades de mi más alta y distinguida consideración.

Firmado: *C. AGUILAR,*
Secretario de Relaciones Exteriores.

CARTA ABIERTA

Febrero 12 de 1917.

Señor don J. Landorf.

San José.

Estimado amigo:

Leo su articulito de ayer "Por la Moralidad Política, etc.," y me permito agregarle que otra de las garantías de buen Gobierno que el General Tinoco nos ofrece a la familia costarricense, son las buenas cualidades que por herencia vienen aparejadas a un carácter hecho para la lucha y donde solo los hombres de voluntad enérgica saben vencer.

No he tratado nunca al General, le conozco de vista y referencia de sus hechos que he admirado; pero sí conocí y traté a don Federico, aquel patricio que en todos los actos de su vida supo mantenerse con honra y dignidad.

El Gral. Tinoco nos ha demostrado que sabe hacerle honor a la memoria de su señor Padre y si a su austeridad de carácter agregamos los buenos sentimientos que de su buena madre heredó—sin desconocer los que con tanto acierto anota usted refiriéndose a su hogar donde tiene por noble compañera a la hija de otro Benefactor—todo esto, repito, son garantías más que suficientes para dejarnos tranquilos en el futuro y creer que se nos abre una era de hermoso porvenir: paz, tranquilidad y progreso.

Acepte mi más cordial saludo y créame su afmo. s. y amigo,

L. Y. ESOMI.

Las Fiestas de Lourdes en San Joaquín de Flores

En los días diez, once y doce del corriente se celebraron en la villa de San Joaquín solemnes fiestas religiosas en honor de Nuestra Señora de Lourdes.

Bendijo y consagró el Ilustrísimo señor Obispo una hermosa gruta a semejanza de la de Lourdes, en Francia.

Esta obra fue dirigida y costeada, en su mayor parte, por el cura de aquel pueblo, el inteligente y virtuoso sacerdote español don José del Olmo, quien relató el origen de aquella obra mágnifica y artística, siendo ello un ex-voto suyo en cumplimiento de una promesa solemne que hizo en su último viaje à Europa, cuando atacado repentinamente de una fulminante pulmonía ofreció construir esa gruta en su feligresía: el milagro se hizo casi instantáneamente.

Esa obra es digna de admiración por su estructura y belleza del lugar donde se erigió, rodeada de frescos y lozanos jardines.

Las fiestas revistieron pompa inusitada en aquel pueblo: se estrenó un himno de los niños del catecismo, música del maestro don Fernando Murillo y letra de don Graciliano Chaverri M.

Los oradores sagrados Dr. Stork, obispo de la diócesis, Dr. Ottón Castro, Fray Martín y el señor del Olmo hicieron gala de so elocuencia, proclamando la gloria de María Inmaculada de Lourdes.

Por lo demás, hubo retreta, juegos artificiales, banquetes en honor del señor Obispo y demás sacerdotes y una bien preparada función de teatro, en la que tomó parte don Graciliano Chaverri.

La concurrencia fue numerosísima. Asistieron familias de la capital, de Heredia y pueblos circunvecinos.

MAN CHON SING & CO
ALMACEN DE GENEROS Y ABARROTES
JOSE CHEN APUY & CO.
Teléfono No. 18. Dirección Telegráfica "Sing"
Puntarenas. Costa Rica

EL COMERCIO
Nuevo granero al lado Oeste del Mercado, junto al "Gallito" y a "La Tormenta".
Compra y venta de granos al por mayor y menor.
Vendemos Sal en cantidades grandes y pequeñas.
No compren sin consultar antes nuestros precios.
¡Siempre más barato que nadie!
Aceptamos mercaderías en comisión y en depósito, mediante pequeña comisión. Teléfono No. 761.
RAMON L. ROLDAN.

"La Puerta del Sol"
¿Quiere usted vestir bien y a la moda? Visite "La Puerta del Sol"; renovación constante de casimires última novedad.
F. y E. HERRERO.

BRADE
JARDINERIA
TELEFONO NUMERO 637

¿POR 15 COLONES?
SI, POR COLONES 15.00
TIENEN LOS POBRES ATAUD Y SERVICIO DE COCHE FUNEBRE EN LA FUNERARIA DE
CAMPOS HNOS.

W. R. Grace & Co.
San Francisco - New York - New Orleans
Importadores y Exportadores
Dan adelantes liberales sobre consignaciones de CAFE y CACAO y solicitan muestras de café para compras
OFICINAS: PASAJE CENTRAL
Teléfono 769 Apartado 1076

Gabinete Dental Eléctrico
Doctor B. MARICHAL M.
—CIRUJANO DENTISTA.—
Todas las operaciones por métodos modernos. Trabajos de puentes y coronas. Dentaduras artísticas. Extracciones absolutamente sin dolor.
OFICINA: FRENTE A "LA COPA BLANCA"
CARTAGO (COSTA RICA)

ALCOHOLISMO
EL ESPECIFICO DEL DR. HERSHEY
Curará el uso de las Bebidas Alcohólicas.
Un mismo Dios es el que se sepa y sin afectar en nada mas que el vicio. Por arraigado que esté se cura infaliblemente.
SI TIENE UD. un esposo, hermano, padre o hijo, quien ha dado la palabra para dejar el uso de bebidas alcohólicas y no lo ha hecho, es porque tiene la enfermedad "ALCOHOLISMO" y no la puede abandonar. Si Ud. quiere librarle de ese vicio horrible, consígase el acreditado, ESPECIFICO DEL DR. HERSHEY y cúrale. Se puede administrarlo en te, café o en
Agencia exclusiva: BOTICA UNIVERSAL.—Hernán Calzada. Contiguo a "La Proveedora".—San José, C. R.

NOVEDADES PARA AÑO NUEVO
Almanaque Baily-Bailliere, pasta ₡ 1.15.—Elegante Agenda de bolsillo, ₡ 0.90 — Block-Almanaques desde 5 a 50 céntimos cada uno.—Preciosos cromos para Almanaques, cuadros, etc.—Gran surtido de Obras en español y en francés.—Artículos para Escritorios y Escuelas, todo a precios baratísimos ofrece la librería
LECTURA BARATA Apartado 439. — Teléfono 664. Esquina frente al Correo. JAIME TORMO.

Este documento es propiedad de la Biblioteca Nacional "Miguel Obregón Lizano" del Sistema Nacional de Bibliotecas del Ministerio de Cultura y Juventud, Costa Rica.

Tópicos de la Guerra Europea

Cada día se va desvaneciendo más el fantasma de la guerra entre Alemania y los Estados Unidos, a pesar de los esfuerzos de la prensa aliadófila de Europa para provocarla.

La última nota del Presidente Wilson, se ha quedado sin la adhesión, y casi se puede decir, sin la respuesta de las naciones neutrales del viejo continente, pues la cacareada nota del Gobierno Español, no es más que una protesta que no se sale de las reglas de la más estricta neutralidad, en defensa de los intereses nacionales que juzga lastimados; muy semejante en todos sus extremos, a la transmitida al Gobierno Inglés, a raíz de haber sido declaradas contrabando de guerra las frutas, con cuya disposición se causaron graves perjuicios económicos a las provincias de la costa de levante cuyo comercio constituye la principal base de su riqueza.

En un artículo anterior, dije que no creía en la guerra Yankee-Alemana; por ahora el desarrollo de los hechos me va dando la razón

El positivismo americano, ha dominado por completo los ímpetus belicosos de unos cuantos agiotistas bursátiles, que intentaban realizar un gran negocio, con la inevitable baja de cambios que en New York habría producido la declaratoria de guerra; baja que habrían aprovechado sin duda alguna los financieros y estadistas ingleses en beneficio de los intereses de su nación, que nada tendría de extraño, que fuese la instigadora y fomentadora del alborotado conflicto bélico en los Estados Unidos con el fin de restarles fuerzas y preponderancia económica, para después de la guerra.

No hay duda, de que la nueva acción de Alemania, se circunscribirá solo a evitar todo lo posible el comercio entre la Gran República del Norte de América con las naciones aliadas de la Entente; pero que le dejará completamente libre, su acción comercial con las potencias neutrales, en todo el mundo.

Esta medida, altamente favorable a los intereses de Alemania, de haber sido posible poner en práctica al comienzo de la guerra, habría, sin duda alguna, precipitado los acontecimientos en favor de la paz, pues no cabe duda de que la resistencia de los aliados de la "Entente" ha sido debida, en gran parte, al aprovisionamiento de mercancías y material de guerra de los Estados Unidos.

De todos modos, aunque tardía, producirá efectos inmediatos ya que corta de raíz el comercio de pertrechos que con las naciones aliadas hacían los Estados Unidos, que en la posible eventualidad de un conflicto armado con Alemania no querrán desprenderse de lo que para su defensa podrían necesitar.

En cuanto a España, todos sus esfuerzos se dirigen al mantenimiento de la más absoluta neutralidad, contrarrestando hábilmente, más que la influencia, la presión que en diversos sentidos ejerce sobre ella, especialmente Inglaterra, para obligarla a tomar parte en la lucha a favor de los aliados de la "Entente".

El último discurso del señor Presidente del Consejo de Ministros, señor Conde de Romanones, es una demostración palpable de mi aserto: y el sinnúmero de felicitaciones que por el mismo ha recibido, la prueba más evidente de que la opinión general en España está en favor de la neutralidad.

De manera que los hiperbólicos, los q' soñaban en la conflagración mundial contra Alemania, se han quedado otra vez con un palmo de narices, pues todas sus gestiones e influencias diplomáticas se han estrellado ante la pasividad de las naciones neutrales de Europa y el concienzudo y frío razonamiento de los Estados Unidos, cuya gimnasia diplomática ha tenido por principal objetivo acallar las influencias que sobre ellos ejercían las cancillerías de la "Entente".

Mirtiflor.

Cervezas Richmond

Cervezas que incitan a tomar más, son aquellas a las cuales se les ha adicionado GLICERINA, para darles cuerpo. La adición de la GLICERINA constituye no sólo una adulteración, sino un grave peligro debido a sus propiedades. Y si es impura, ¿cuántas más?

¿Quién no sabe que la GLICERINA tiene propiedades laxantes?

¿Qué químico ignora el por qué la GLICERINA tiene la propiedad de descomponer la dextrosa, produciendo una fermentación pútrida? Agregaremos la que dá el almidón, y la que da la gelatina. ¿No es acaso nociva una cerveza así con fermentos jocos? ¿Quiere usted saber qué ACIDO contenido en esa cerveza, es el que produce la JOQUEZ? Búsquenos mañana y se lo diremos. No olvide pedir siempre CERVEZAS sin GLICERINA, como las de RICHMOND que no tienen esa adición.

Notas limonenses

Notas limonenses

Al día siguiente de su llegada fué obsequiado con una hermosa y alegre serenata el nuevo Gobernador de Limón, don Arístides Jiménez. Contestando el ofrecimiento, hizo el señor Jiménez una halagadora promesa para el puerto.

—Acompañado de don Ricardo Mora Fernández y otros caballeros miembros de la Junta de Agricultura, estuvo en Moín el señor Gobernador de la provincia. El viaje obedeció a inspeccionar el camino que enlaza aquel lugar con Limón.

—El sábado pasado celebró sesión la Municipalidad de esta ciudad, asistiendo el señor Gobernador de la provincia. Se trataron asuntos de gran interés para la Municipalidad, los cuales fueron resueltos a satisfacción.

X.

El anuncio es la rapidez de la venta.

DE PUNTARENAS.

La segunda reunión políitica.

Se firmó un memorial de adhesión al Gobierno

PUNTARENAS, 12. — Celebróse anoche la segunda reunión política en el "Salón Mascota".

La discusión fué muy reñida y acalorada. No fué posible que las distintas agrupaciones reunidas en el salón llegaran a un acuerdo en la cuestión de forma, aunque en el fondo lo están. Los concurrentes, que pertenecen a distintas agrupaciones políticas, están conformes en apoyar resueltamente la política del Presidente Provisional de la República, General don Federico A. Tinoco Granados, sobre todo en lo que se refiere a llevar a la Asamblea Constituyente diputados adictos al actual orden de cosas.

No hubo acuerdo en la reunión porque, como antes digo, no satisfizo a todos la forma en que se presentaron las mociones. Se habló, se discutió mucho y con calor, pero no se llegó a ningún acuerdo definitivo. — *Corresponsal.*

PUNTARENAS, 13. — Amplío mi telegrama anterior, referente a la reunión política de anoche.

Dan Manuel Casares presentó un memorial ofreciendo al General Tinoco adhesión a su Gobierno y votar en las próximas elecciones para la Constituyente por aquellas personas que el Presidente Provisional indicara, para lo cual se le enviará una lista en la cual figurarán los nombres del elemento joven porteño.

En un principio se mostraron todos conformes con la idea. Examinado le memorial del señor Casares durante la discución, manifestaron varios de los concurrentes que no estaban conformes con la forma, en algunos puntos. Pidieron al señor Casares la supresión o reforma y como se negara provocó una acalorada discusión, abandonando después el salón los que pedían la supresión ó reforma de los mencionados puntos.

La mayoría firmó el memorial y se reunirá de nuevo para fundar el Club y nombrar Directiva.

Queda, pues, en Puntarenas entablada la campaña eleccionaria para diputados a la Constiuyente. Estas reuniones han despertado en el pueblo gran interés, a tal extremo que la calle donde está situado el "Salón Mascota" estuvo llena de gente que escuchaba con atención los debates.

Aquí, salvo muy contadas excepciones, el pueblo es peliquista. — *Corresponsal.*

PUNTARENAS, 13. — Ha quedado formada la Liga Puntareñena.

La Directiva la forman los señores siguientes:

Presidentes: doctor don Sergio Fallas don Porfirio Molina y don Juan Guido Matamoros.

Vicepresidentes: don Gonzalo Lizano Guardia, don Alberto Delgado M. y don Raúl Jiménez Guardia.

Secretario: don Juan José Suñol.

Prosecretarios: don Benjamín Escalante y don José Antonio Díaz.

Jefes de propaganda: don Manuel Casares, don León Segura y don Beltrán Murillo.

La Liga Puntareñena trabajará por la candidatura para la Asamblea Constituyente de personas jóvenes porteñas y adictas al Gobierno Provisional. — *Corresponsal.*

PUNTARENAS, 13. — La Municipalidad de esta ciudad acordó en una de las últimas sesiones celebrar las fiestas cívicas los días 7, 8, 9 y 10 de marzo próximo, habiendo votado un crédito de setecientos cincuenta colones con destino a las mismas.

La Comisión nuevamente nombrada la forman los señores don León Segura y don Julio Carmiol, munícipes; don José Chenappuy, don Francisco Luis Enríquez, don Leonidas Poveda y don Emilio Alpízar.

Se gestiona para que el Club "La Libertad", de San José, transfiera la anunciada carrera de Maratón para uno de los días de las fiestas. Si esto se consigue, concederá la Municipalidad un premio de cincuenta colones al vencedor.—*Corresponsal.*

Ideas que expuso el nuevo Gobernador ante el Municipio en su Sesión última

En la sesión que celebró el Municipio el lunes, se presentó el nuevo gobernador, don Enrique Ortiz, quien dirigió a los señores regidores un elocuente e inspirado discurso.

Ofreció no poner obstáculo a las obras de fomento cuya ejecución se le encomiende.

Sobre este punto advirtió el señor Gobernador que es necesario darse cuenta cabal del estado de las finanzas municipales, arguyendo que los señores ediles no han penetrado con suficiente claridad asunto de tan vital importancia, el cual debe ser el primero en tratar y estudiar detenidamente.

Bien puede ser—dijo—que haya necesidad de recurrir otra vez a los empréstitos; esa es una de las principales bases para sacar avante al Municipio.

Una vez conocida la situación financiera, el nuevo Gobernador, sustentando ideas que la han de hacer mucho más favorable, presentará a la Corporación un plan bien determinado, digno de estudio, porque en él va el ideal provechoso para el mejoramiento de un arduo problema financiero.

Otra obra provechosa, como de suyo delicada y digna de encomio, es la de unificar la deuda municipal a un tipo de interés no mayor del diez por ciento, para lo cual el señor Ortiz está dispuesto a trabajar activamente. Así lo prometió al Municipio y abrigamos la confianza de que el señor Gobernador lo conseguirá para bien de la comunidad.

No pasó por alto el hecho de que en el pago de los intereses se esté invirtiendo hoy día el 33 o|o de las entradas municipales. Agregó que eso es una lástima, y grande por cierto, pues la cantidad que se paga por intereses podría ser invertida en obras de fomento.

Actualmente, prosiguió el señor Gobernador, es dueño el Municipio de varias propiedades que no le producen nada y que no son por lo mismo necesarias. Redúzcanse a dinero esas propiedades, que bien se pueden llamar inservibles, se derivará mayores ventajas el Municipio.

Vendiéndose aquellas propiedades que no se necesitan, bien puede tener la Municipalidad una entrada de ₡ 150.000.00, lo cual vendría a representar una economía de ₡ 15.000.00.

También habló sobre las obras de ornato. Dijo que en las circunstancias actuales no es posible que se proceda a emprender obras de ornato público, como se estuvo haciendo; hay que dar preferencia a aquellas obras que estén relacionadas con la higiene pública, por la importancia que ésas revisten para la salubridad de la capital.

A la ejecución de esos trabajos está decidido a prestarles toda su atención, y cuenta con el apoyo ilustrado del Jefe de Higiene.

En cuanto a la pavimentación de calles, no obstante el entusiasmo que él ha tenido y tiene, por ver esa necesaria reforma en la capital, cree que no se deben emprender de una vez todos los trabajos, sino por partes, paulatinamente, siempre que estén en armonía con los recursos con que se cuenta. Procediendo con prudencia se evitarán muchos compromisos, y después de algún tiempo quedarán las calles bien pavimentadas sin haber sentido el Municipio el enorme gasto que esto demanda.

Para terminar, dijo el Gobernador que el señor Presidente Provisorio le había dado el grato encargo de ofrecer al Municipio la autonomía necesaria para todo lo que se relacione con las obras de adelanto en esta capital.

El regidor Orozco, interpretando el sentir de sus compañeros, dió las gracias al señor Ortiz por el saludo, así como también por las ideas que expuso tan claramente y lleno de entusiasmo. Dijo que la Corporación estimaba en lo que valía el ofrecimiento de autonomía anunciado por el Poder Ejecutivo, añadiendo que no puede haber libertad donde no hay autonomía municipal. Los Gobiernos Constitucionales, agregó el regidor Orozco, no concedieron jamás a la Municipalidad este derecho; en cambio, se lo otorga un Gobierno de facto. Es tan necesaria, tan indispensable la autonomía municipal, que ella debe formar parte de la Constitución de la República, como existe en otros países, cuyos Municipios han realizado grandes progresos a favor de esa gran prerrogativa.

DE TRES RIOS

Rectificación: En nuestra crónica del turno verificado el domingo próximo pasado a beneficio de la Junta de Caridad, anotamos como producto del mismo la suma de ₡ 348.45. En verdad fué más o menos esa la suma que el turno produjo. La Junta tuvo una entrada de cerca de ₡ 400.00, debido a los donativos en dinero que recibió de las personas siguientes:

Don Juan José Montealegre
Don Moisés Coto.
Doña Margarita de Rivas Vázquez.
Doña Noemí de Mezerville.
Don Pedro Méndez.
Don Gerardo Solís.

La gestión de estas personas en bien del Cementerio y por consiguiente en el del pueblo, ha sido muy bien mirada por la Junta de Caridad y los vecinos en general.

El señor Montealegre ofreció ayudar para los trabajos.

Corresponsal.

Vida Scoutista

Dos patrullas ramonenses en la capial

En el mes de Enero anterior, una sección de boy-scouts de la Compañía No 3 estuvo en exploración en la hermosa ciudad de San Ramón, donde fueron muy atendidos.

A devolver esa visita han venido unos scouts de la Compañía Mauro Fernández, para cuyo Jefe don Guillermo Acosta y sus compañeros, va al atento saludo de EL IMPARCIAL.

Estos exploradores son doce, y lucen ya su nuevo uniforme estilo inglés, pues antes usaban el estilo americano.

Salieron de San Ramón el domingo anterior a la una de la mañana, aprovechando los radiantes fulgores de la luna; poco tiempo después llegaron a Villa Naranjo, de donde continuaron a Grecia.

En esta ciudad su presencia fué muy celebrada, pues allí no se conocen estos cuerpos que tanta fama han dado a Inglaterra y últimamente a España.

Allí se desayunaron, pasando alegremente todo el día en medio de agasajos. Se les brindó un almuerzo.

A continuación, la marcha se emprendió a la ciudad del Erizo, siendo bien recibidos.

La marcha se hacía sin fatigas y sin contratiempo. Una vez allí el viaje era fácil a la capital en ferrocarril, pero prefirieron hacerlo a pie, siguiendo a Heredia.

También aquí recibieron muchas atenciones siendo obsequiados con un suculento desayuno y luego con un espléndido almuerzo.

Recorrieron toda la ciudad conociendo los nuevos edificios, y ya después de medio día hicieron el regreso por la nueva y hermosa carretera.

A las cuatro hicieron su regreso a esta ciudad, donde los aguardaban sus compañeros. Son estos scouts los siguientes: Raúl Zamora, Agustín Quesada, Abel Zúñiga, Fernando Castillo, Carlos Estrada, Rafael Castro, Jorge Palma, Luis Miranda, Fco. Villegas y Paulino Acosta, quien solamente tiene 12 años y ha resistido perfectamente la larga marcha, que creemos pasa de 75 kilómetros.

El scout-Jefe es como hemos dicho, don Guillermo Acosta, uno de los mejores elementos sociales de San Ramón, persona muy entusiasta y hábil para conducir a su tropa.

Se pensaba que mañana regresaran, pero han dispuesto nuestros visitantes hacerlo pasado mañana.

Hemos de aplaudir esta excursión tan formal y tan lejana, que puede considerarse como una verdadera prueba de resistencia.

Celebramos los progresos que continuamente hace la Compañía Mauro Fernández, de San Ramón.

FRANCISCO H. DE LEON
(ABOGADO)
Despacha en la oficina del Licenciado don Luis Cruz Meza.

HIPOCRATES

Los Médicos Prescriben

las medicinas que cada caso especial requiere. Tratándose de dolores y catarros al estómago, cólicos y vómitos, vahidos y jaquecas, inapetencia e insomnio, debilidad y abatimiento, agruras y ardentías, perturbaciones nerviosas, gástricas y biliosas; fuertes palpitaciones, vértigos y otros síntomas de malas digestiones o dispepsia, origen y causa de las peores enfermedades, médicos, experiencia y buen sentido prescriben de común acuerdo las

Pastillas del Dr. Richards para el Estómago

Ni es cosa de creernos bajo la mera garantía de nuestra palabra: otros se encargan de patentizarlo a la faz del mundo sin más interés que el de salir por los fueros de la verdad y de hacer bien a sus semejantes.

"Sr. Dr. Richards: Después de haber probado toda clase de medicamentos sin haber logrado curarme del estreñimiento, debilidad, desvanecimientos, dolores de cabeza y una intensa frialdad de pies y manos, que venía padeciendo desde hacía cuatro años, tomé, por indicación del Dr. Bartolomé Vassallo, Urquiza 1167, médico cirujano de mucha fama, las renombradas Pastillas de Ud. sin esperanza alguna de curarme, pues ya desconfiaba de todo medicamento. Pues me equivoqué. Hoy tengo el placer de informarle que estoy perfectamente curado con el uso de las excelentes Pastillas del Dr. Richards. Recibe Ud. mis mejores agradecimientos. GABRIEL IBARRA."—Rosario de Santa Fe, República Argentina.

De venta en todas las Farmacias, Droguerías y Boticas

Pídase un folleto que contiene pruebas convincentes de la eficacia de estas Pastillas a

Dr. Richards Dyspepsia Tablet Association, 59 Worth St., New York, Norte América

Venta de ganado en Alajuela

Julio Sánchez, 45 novillos de Taboga a 23¾ kilo.
Alberto Chaverri A., 51 novillos de Guzmán y Co., a 23½ kilo.
Borge y Araya, 39 novillos de Urcuyo y Cerda, a 23½ kilo.
Tobías Sancho, 49 novillos de W. Cuss, a 22½ kilo.
Alberto Chaverri A., 45 novillos de A. Salazar, a 21¾ kilo.
Alberto Chaverri A., 56 novillos de M. J. Barrios, a 21¾ kilo.
Rafael Lobo, 50 novillos de F. Quiros, a 22½ kilo.
Alberto Soto A., 39 vacas de B. Soto, a 20 kilo.
Alberto Soto A., 19 novillos de B. Soto, a 22½ kilo.
Ceslao Saborío, 58 novillos de A. Morice, a 21½ kilo.
Enrique Zamora, 26 vacas de Arias, a ₡ 66 c|u.
Enrique Zamora, 26 vacas de Guzmán y Ca., a 19½ kilo.
José Ma. Castillo, 38 vacas de C. Vargas, a ₡ 53 c|u.
Filemón Quesada, 20 novillos de San Carlos, a 24 kilo.
Total: 257 reses.

Corresponsal.

Alajuela, Febrero 13 de 1917.

SALON PATHE

La función que anuncian para la noche de hoy los diligentes y entendidos empresarios de espectáculos Lezama Hermanos, será, sin temor a equivocarnos, una de las más concurridas de la temporada de Puntarenas.

Se proyectará por última vez la grandiosa película ¡CIVILIZACION! que tan grandes llenos proporcionó a los teatros de San José, porque es la mejor obra cinematográfica conocida.

Los porteños y turistas que ya tuvieron ocasión de admirar la insuperable película ¡CIVILIZACION! acudirán hoy al Salón Pathé a admirar y aplaudirla de nuevo.

¡CIVILIZACION! es una de esas pocas cintas que más gustan cuanto más se ven.

El Palacio de la Delegación Apostólica

Continúan con entusiasmo las labores para la edificación de este Palacio en el Paseo Colón.

Ya se dió principio a la construcción de los cimientos.

El señor Obispo ha obsequiado la arena y piedra que pueda necesitarse la q' se extraerá de la hacienda de los Paulinos de San Sebastián. La Junta sólo pagará el acarreo de estos materiales.

Los trabajos son vigilados por don Vicente Suárez, quien les dedica todo el tiempo, labor que ejecuta ad honorem.

Los vecinos de San Francisco están muy contentos por el adelanto del barrio.

¡¡SE ACABO LA IGNORANCIA!! ALQUILANDO OBRAS EN LA SUCURSAL DE LA "LECTURA BARATA", PUEDE LLEGAR USTED A SER SABIO.

El anuncio es la rapidez de la venta.

MOBILIARIO. : - : - COLCHONERIA.

MUEBLES Y COLCHONES PARA EL CAMPO.

El Arte Moderno

Trato el mejor, directo con los dueños POCH Y CARRERAS.

ALMACEN: Diagonal Botica de don Mariano Jiménez.
TALLER: Frente a la Misión Evangélica.

AL CONTADO, BARATOS : CREACION DE LA SEMANA: JUEGOS DE SALA :: A PLAZOS EN ABONOS SEMANALES

Este documento es propiedad de la Biblioteca Nacional "Miguel Obregón Lizano" del Sistema Nacional de Bibliotecas del Ministerio de Cultura y Juventud, Costa Rica.

Carrera de 113 kilómetros

SAN JOSE-PUNTARENAS

Ya el cuerpo director del Club Sport La Libertad tiene completamente organizada la atrevida carrera de Maratón que anualmente se verifica entre esta capital y nuestro puerto del Pacífico.

La carrera tendrá verificativo el día sábado 3 de marzo, habiéndose designado como lugar de partida el Parque Central y siendo las 5 p. m. la hora fijada para la salida.

La ruta que los participantes deberán seguir es la siguiente:

De la esquina N. O. del parque, es decir, de la esquina del Hotel Francés, irán a tomar la Avenida Central en la esquina de "La Magnolia"; luego seguirán por esa avenida hasta llegar a la Sabana, la que atravesarán hasta tomar la vía férrea del Pacífico en la esquina y por ella han de seguir hasta llegar al Carrizal, en donde podrán continuar por la playa hasta llegar a los Baños Municipales, lugar designado como término de la carrera.

Si alguno de los participantes no siguiera la ruta señalada quedará fuera del concurso. Para esta vigilancia el Club Sport La Libertad, de acuerdo con la empresa del Pacífico, ha comisionado a los señores agentes de dicha empresa para que informen a los jueces que irán en trollers. Aun no se han nombrado los Jueces y Time-Keepers para esta sensacional jornada deportiva, pero suenan ya los nombres de los conocidos deportistas Garnier y Holst, quienes en otra ocasiones han desempeñado con mucho acierto esta misma delicada misión.

El Club Sport La Libertad con la idea de que en este concurso puedan tomar parte todos los deportistas que lo deseen, ha dispuesto que el concurso de este año sea nacional y lo ha declarado libre, así es que todas aquellas personas que quieran tomar parte en este interesante torneo deberán dirigirse al Capitán General del Club, don Eduardo Garnier, quien los inscribirá y al mismo tiempo les hará conocer las disposiciones que el Club ha dictado para la realización de esta carrera. El mismo señor Garnier ha ofrecido voluntariamente sus servicios y sus consejos a todos aquellos deportistas que lo deseen.

La carrera de este año promete estar muy intersante, pues a más de ser muchos los competidores que se disputarán el triunfo, el famoso "Ronco" está dispuesto a quitarle a Esquivel su campeonato, apostando a que él sacará esta vez un tiempo muchísimo menos al sacado por Esquivel en el año de 1915.

Tanto la Municipalidad de Puntarenas como la empresa del Ferrocarril al Pacífico están dispuestas a premiar con dinero a los tres que lleguen primero a Puntarenas.

El Club Sport La Libertad, por su parte, ha contratado un tren especial para llevar en él excursionistas, quienes podrán presenciar la partida de los corredores aquí en San José y la llegada de ellos a Puntarenas, pues el tren saldrá de esta capital el mismo sábado 3 de marzo, a las seis de la tarde, y regresará de Puntarenas el día siguiente, domingo 4, a las 7 de la noche. El valor del tiquete es de cinco colones y se puede conseguir con cualquiera de los miembros del Club Sport La Libertad y con el señor Tesorero del Club, don Egon Holst; se pueden conseguir en abonos semanales.

Trataremos de conseguir más detalles de este gran suceso de los deportes nacionales para informar a nuestros lectores.

PENALTY.

El señor Presidente de la República en Santo Domingo

El sábado 11 del corriente tuvo esta ciudad el honor de albergar a su digno Mandatario, General don Federico A. Tinoco.

Este pueblo está orgulloso de haber sido el que mereciera la distinción de su primera visita, y lo recibió sin preparativo alguno, porque no se tenía noticia cierta de su llegada.

En tan significativo acto notamos la presencia de más de quinientas personas que acudieron de improviso al recibir la fausta noticia de la llegada del General Tinoco, lo que pone de relieve la estima que todo el pueblo profesa al popular caudillo, defensor de las libertades patrias.

Prolijo sería enumerar la multitud de personas que concurrió; sin embargo, damos los nombres de las señoras y señoritas siguientes:

Julita Córdoba, Mariana Jiménez, Casta León, Prisila Arroyo, Sofía Moreira, Talía Gutiérrez, Nelly Rodríguez, Zoila Rodríguez, Adelia Bolaños, Jacinta González, Arabela y América Bolaños, Lolita Rodríguez, Julia Ramos, Lidia Villalobos, Herminia Chacón y Anita Azofeifa; y señoras del doctor don Francisco Rucavado y del señor Alcalde.

La llegada fué tarde y anunciada momentos antes con la presencia de la Guardia de Honor que se situó en los contornos de la ciudad; se efectuó la recepción muy sencilla en la Jefatura Política, donde se hallaban en espectativa el señor Jefe Político, don Domingo Chávez; el Alcalde, don Julio Bolaños, don Ricardo Barquero, Lic. don Ramón Villalobos, Rosa Arguedas, Francisco Zúñiga, Roberto Bolaños, Vicente Chacón, Albino Bolaños, Domingo Chacón, Marcial Rodríguez, Abraham Campos, Marciano Campos, José Joaquín González, Pedro Zamora y otros que no recuerdo.

El señor Tinoco fué acompañado por el primer comandante coronel don Valeriano Chacón y sus edecanes en el trayecto de San José a esta ciudad. En esta Jefatura Política se obsequió un sabroso champagne y brindó don Domingo Chacón sucediéndole con su flúida palabra la señorita Jacinta González.

A continuación el señor Presidente con sus acompañantes pasó a visitar el Centro Obrero Domingueño, en donde se le esperaba con una modesta muestra de gratitud y en donde vimos a todos sus miembros en espera del ilustre Jefe. Allí se obsequió con dulces y finos licores; brindó don Albino Bolaños, y luego llevó la palabra en nombre del pueblo el presbítero don Francisco Mendoza, quien con su cultísima palabra satisfizo al auditorio que lanzó nutridos aplausos al connotado presbítero.

El noble Jefe se mostró agradecido y ofreció al pueblo no olvidarlo ni ser ingrato. Se cantó el himno de la Patria con un coro de señoritas, y luego tuvimos el placer de oir a Julita Córdoba inspirada cual un mirlo; luego otra voz de un edecán y unas tristes canciones de un señor que lleva el nombre de Enrique Zúñiga.

En seguida visitó don Federico Tinoco al anciano prebítero monseñor Benito Sáenz, quien manifestóse emocionado y satisfecho al saludar a un hombre como él que ha expuesto su vida en pro de la patria.

Luego fué al Club Sport Domingueño, donde se le recibió con entusiasmo: todos alegres a porfía.

A continuación visitó el Club de Amigos, en donde sus socios lo recibieron y ofrecieron sus sabrosas copas, e hizo un lucido brindis en nombre de ese Club el joven don José Joaquín González, y al final fué despedido por más de seiscientas personas y acompañado hasta San José por muchas de aquí.

El pueblo agradecido desea vida y prosperidad al insigne patriota.

CORRESPONSAL.

Un viaje en el Expres-Berlín-Constantinopla

El corresponsal de la "Associatted Press" en Londres escribe:

"Un ciudadano norteamericano que recientemente hizo un viaje de Berlín a Constantinopla en el Expreso Balkánico, da cuenta de sus impresiones en los siguientes términos:

"Dos veces por semana—dice—un tren de siete coches arriba a Berlín. En toda su longitud y por la parte exterior descomunales caracteres componen este letrero: "Balkanzug". Es el famoso Expreso Berlín-Constantinopla, dedicado principalmente a conducir oficiales y funcionarios militares entre las capitales de Alemania y Turquía.

"Obtener un permiso para viajar en el Expreso Balkánico es un asunto sumamente difícil. Los pasajeros, después de un examen minucioso, son provistos de un billete de tren que en realidad equivale a un pasaporte. Lleva el retrato del pasajero y todos los detalles ordinariamente exigidos por las autoridades de policía y militares para los pasaportes. Estos detalles son escritos en alemán y turco. El tren es turco mientras se halla en territorio otomano, pero se convierte en alemán al abandonarlo. Todo el personal del expreso se compone de alemanes.

"Con su prodigalidad característica, los alemanes han eliminado todos los avisos que se hallaban impresos en francés e inglés. Por ejemplo, las advertencias que anteriormente aparecían en inglés, francés y alemán y que se referían al empleo de aire caliente, etcétera, han sido alteradas; y la traducción turca ha reemplazado a los textos en francés e inglés.

"En todos los coches del tren hay letreros previniendo a los pasajeros sobre la inconveniencia de hablar acerca de temas militares y recordando que en todas partes hay espías.

"El paso del Expreso Balkánico a través de los diferentes países de su recorrido despierta inmenso interés entre las poblaciones. El tiempo que emplea en las estaciones es corto: no pasa de veinte minutos. En Dresden sólo se detiene siete minutos. Los pasajeros no abandonan la estación y bajan sólo a la plataforma. En su mayor parte, son funcionarios u oficiales alemanes y austro-húngaros; pero algunos súbditos turcos usan también el expreso para hacer viajes aun hasta Berlín.

"En el recorrido a través de Servia, los signos más evidentes de la ocupación alemana son los campamentos de tropa establecidos a lo largo de la línea en forma permanente.

"En todas las estaciones se ven grandes letreros, previniendo a los habitantes mantenerse alejados del tren. A nadie se permite subir a las plataformas, en el trayecto de Servia, porque todo el país se halla infectado de tifus y las autoridades deben desplegar la más rigurosa vigilancia por tal razón.

"A lo largo de la línea pueden verse aún las trincheras y herrumbrosos alambrados que refieren la historia de las pasadas luchas.

"En cada pequeño campamento fortificado los soldados alemanes han plantado verdura y formado jardines, a cuya entrada se lee: "Kriegsacker" (jardín de guerra). No descubrí plantíos de trigo ni de granos.

"En Servia casi todos los puentes, de diversos tamaños, han sido destruídos, cuando menos parcialmente. A menudo se ven grandes arcos que fueron volados. En muchos casos los alemanes los han reemplazado o han conseguido restablecer los tramos a su anterior posición. En los puentes que se hallaban en tan malas condiciones que no han permitido reparación, se han tendido provisionalmente puentes sobre estructuras de madera.

"Tales estructuras podrán servir en la estación actual de estío; pero no creo que resistan una inundación por pequeña que sea. El trabajo, por consiguiente, continúa; y se espera reparar oportunamente las obras destruídas.

"En el viaje a través de Bulgaria se invierte un día entero.

"A lo largo de toda la línea desde Berlín hasta Constantinopla, y aun hacia Siria, hay miles de coches ferroviarios belgas. Son fácilmente reconocibles, porque aun llevan las marcas belgas, a las cuales se ha añadido el águila imperial.

"Obsérvanse movimientos de tropas en Bulgaria, así como en todas partes, pero parecen realizarse lejos del "Balkanzug". La transición a territorio turco es apenas sensible. Noté gran actividad en Adrianópolis."

El anuncio es la rapidez de la venta.

VISITA

En nuestra oficina de Redacción tuvimos el gusto de recibir ayer la visita del estimable caballero don Juan Guido Matamoros, presidente de la Municipalidad de Puntarenas.

La enfermedad que padece su señora esposa, que en la actualidad se cura en Cartago, motiva el viaje del señor Guido.

Nos manifestó que aprovechando su estancia en esta capital se entrevistaría con el señor presidente del Club Sport La Libertad con el deseo de ponerse de acuerdo acerca de la carrera San José-Puntarenas, de manera que se transfiriera para uno de los días de las fiestas cívicas que se celebrarán en la primera decena de marzo.

EL ENTIERRO DE AYER

A las diez de la mañana de ayer tuvo lugar el entierro de Florita, la niñita de los esposos Calderón-Gené.

La carroza fúnebre iba completamente cubierta de ofrendas florales, entre las que anotamos las siguientes:

José María Páez, María C. de Páez, María Isabel Alvarado, Fausto Coto Montero, Juan Calsamiglia, Eduardo Calsamiglia, Celia de Calsamiglia, Evaristo Mora C., Venancio A. García y señora, Luis y Marta Uribe, Gonzalo Vargas Gagini, Fausto Calderón, Julieta Calderón, Eustaquio Céspedes M., Cuerpo de Bomberos, Carlos Collado, Francisco Gené y señora, Concha de Calderón.

Boy Scouts de la Compañía Mauro Fernández que actualmente nos visitan.

EXCURSION AL CAMPO

El domingo próximo pasado se efectuó un lucido paseo a la finca denominada "La Cruz", propiedad de don Felipe Fonseca, situada en las inmediaciones de la floreciente villa de San Isidro del cantón del mismo nombre, de la provincia de Heredia.

Temprano de la mañana salieron, iniciadores e invitados, con dirección a la finca, donde les esperaba la grata sorpresa de un suculento almuerzo frío a orillas de un riachuelo y a la sombra de un guayabal. Allí, sobre blanco mantel, extendido en la verde alfombra, fueron colocados los sabrosos manjares que deleitaron a los concurrentes.

Cuando la exquisita comida hubo terminado dedicáronse los paseantes a jugar, cantar y a recorrer distintos y bellos lugares de la hacienda, en donde se pueden admirar sitios cubiertos de hierba menuda y fresca, bonitos cañaverales, ricos sembrados, etc., etc., y donde se difruta de aires puros y frescos.

Serían las cinco de latarde cuando las distinguidas familias que formaban el grupo de paseantes, sumamente satisfechas, regresaban a sus casas, llevando multitud de sentimientos de bondad, de esa bondad que nace del espectáculo de la naturaleza.

Fueron los concurrentes objeto de muchas y finas atenciones de parte de la apreciable familia Fonseca-Villalobos, para la cual guardarán siempre profundos agradecimientos.

R. A. S.

Documentos defectuosos

Ismael Arias Johnson.
Manuel Vargas Quirós (3).
Procopio Fernández Delgado.
Ismael Arias Chaves.
Ramón Calderón Madrigal.
Ramón Calderón Montenegro.
Ramón Calderón Madrigal.
Tobías Calderón Madrigal.
Manuel Cordero Gutiérrez.
Alejandro Garrido Lucuix.
Domingo Arce Villalobos.
Patrocinio Hernández Barquero.
Miguel Sarkis.
Carlos Vargas Barrientos.
Juan Rojas Zamora.
Francisco Gutiérrez Castro.
Rafael Hidalgo Umaña.
Basileo Acuña Pacheco.
Manel Cordero Gutiérrez.
José Ml. Peralta Quesada.
Francisco Martínez, de ú. ap.
Saeid Breedy Jureidini.
Juan Soto Salas.
Elías Chacón Bogantes.
Ismael Vargas Campos.
Isidro Marín Calderón.
Celso Vargas Retana.
Nazaria Segura Gamboa.
Víctor López Gómez.
Paula Amadar Salcedo.

De San Pablo de Puriscal

El vecindario de este laborioso pueblo envió, en el término de veinticuatro horas, un memorial al Gobierno Provisional pidiendo que mantenga en su puesto a la autoridad actual, por hallarse muy contento con sus gestiones, durante los dos años que desempeña el puesto.

Entre otros firman el memorial los señores don Jorge Charpentier A., presbítero don Ildefonso Badilla, don José Ma. Chaves, don Francisco y don Daniel Salazar, don J. Rafael Rodríguez, don Jesús y don Rafael Barquero, don Pedro Agüero Brenes, don León y don José M.a Agüero, don Rafael y don Juan Robles, don José Antonio Ulloa, don Benjamín Robles, don José Monge Román, don Manuel López Rodríguez, don Eugenio Barrantes, don Isidro Alfaro.

—La barca establecida por los señores Vargas y Rudín en el Paso del Alumbre presta muy buenos servicios al cantón, porque al facilitar el trasbordo de los productos reduce el precio de los fletes.

—De un momento a otro llegará Su Ilustrísima el señor Obispo de la Diócesis don Juan Gaspar Stork. La visita obedece a la confirmación de crecido número de niños que aun no han recibido aquel sacramento.

—El estimado sacerdote don Ildefonso Badilla y el mayorista don Rubén García preparan los niños que han de recibir muy pronto la primera comunión, cuyo número pasa de cincuenta.

CORRESPONSAL.

Generosa invitación

Los empresarios del Teatro "Trébol" han tenido la generosidad de invitar, para la función de esta noche, a los exploradores ramonenses.

Es una manifestación más de la simpatía con que son recibidos entre nosotros los representantes del batallón Mauro Fernández, que con tanto entusiasmo recibió en San Ramón a los comisionados del Cuerpo "Juan R. Mora", de esta capital.

El "Trébol" estará esta noche, por lo tanto, muy concurrido.

Banco de Costa Rica

TIPOS DE CAMBIO

	A la vista
Londres	168 %
New York	180 „
San Francisco	180 „
New Orleans	180 „
París	141 „
Hamburgo	90 „
Italia	117 „
España	200 „

San José, 13 de Febrero de 1917.

Colorado, no Coronado

En la crónica de nuestro activo Corresponsal de Colorado publicada en nuestra edición de ayer, por error de caja figura remitida por el Corresponsal de Coronado.

Queda desecho el error.

Vista en la Corte de Justicia Centroamericana

A las dos de la tarde del día de hoy, se verificará la vista pública del juicio seguido contra el Gobierno de Nicaragua por el de la República de El Salvador, en el Tratado Bryan-Chamorro. Hablará por parte de El Salvador el Dr. don Alonso Reyes Guerra, y por parte de Nicaragua el Lic. don Manuel Pasos.

Como el asunto de que se trata es de vital interés centroamericano y de palpitante actualidad política, creemos que la vista de este día en la Corte de Justicia Centroamericana, estará muy concurrida.

De Curridabat

El domingo próximo pasado estuvo de paseo en Patarrá de Desamparados un grupo de jóvenes de Aserrí. Llegaron a la villa y después de un corto descanso, improvisaron un baile en la casa que habita don Melquiades Castro, galantemente cedida.

De las damitas que concurrieron a tan simpática fiesta anotamos en nuestro "carnet" los nombres siguientes: Aurora Castro, Anita Adelia y Marina Monge, María Angela Arguedas, Isabel Camacho, Narcisa Monge, Fabiola Muñoz, Luz y Pilar Monge, Nicolasa Fallas, Casilda Flores, Jesús Muñoz y Emilia Castro.

Señoras: doña Eudoxia de Castro y doña Josefa de Fernández.

Señores: don Tobías Molina, don Carlos Cordero, don Marcial León, don Selim Cordero, don Rubén Cordero, don Martín González, don Juan Valverde, don Manuel y don Juan Monge; don Aurelio Díaz, don José Guerrero, don Trinidad Castro, don Filiberto Fernández, don Rogelio Guerrero y don Antonio Muñoz.

La orquesta fué dirigida por don Ricardo Mena.

Corresponsal.

TEATRO VARIEDADES

HOY NO HABRA FUNCION

Mañana -o- JUEVES 15 -o- Mañana

El conmovedor drama en cinco partes

CONDENADO POR LA FATALIDAD

Miércoles 14 de Febrero de 1917

TEATRO ACTUALIDADES

HOY: Luneta 25 céntimos

AMOR Y CIENCIA

GRUTA DE SUPLICIOS

MAX Y LA CRIADA

Este documento es propiedad de la Biblioteca Nacional "Miguel Obregón Lizano" del Sistema Nacional de Bibliotecas del Ministerio de Cultura y Juventud, Costa Rica.

Las autoridades alemanas expulsaron a la Comisión Norteamericana de Socorros que trabajaba en Francia y Bélgica

España y Holanda formarán una Comisión unida que continuará el trabajo de Socorros y auxilios

Cuatro buques más hundidos

(Nuevo servicio de aerogramas).

WASHINGTON, 13. — El Gobierno americano ha enviado, por medio del ministro suizo, otra nota al Gobierno alemán, relacionada con la libertad de los marinos americanos tomados y llevados a Alemania por el "Yarrowdale", en tanto que Alemania desea que se le den seguridades a sus marinos en puertos americanos. Se cree que la comunicación pide la libertad de los americanos.

Algunos de los miembros de las familias de los empleados de la Embajada de Austria han hecho arreglos para salir de los Estados Unidos con el conde von Bernstorff y su planta de empleados. Esos arreglos se han hecho significantes por el estado indefinido de las relaciones existentes con Austria.

Las autoridades militares alemanas expulsaron a la comisión americana de socorros que trabajaba en el norte de Francia y Bélgica. Profundo pesar ha causado en los círculos oficiales esta expulsión, pero el Gobierno americano no puede hacer nada para que las autoridades militares alemanas revoquen esta orden.

Continúan las negociaciones entre los Gobiernos de España y Holanda, que se espera formen una comisión unida para continuar el trabajo de socorro y auxilio.

La ley autorizando el presupuesto naval pasó en la Cámara de representantes. Pasa ahora al Senado.

WASHINGTON, 13. — La comisión naval especial, encabezada por el contraalmirante Helm, ha recomendado el establecimiento de la base de instrucción de submarinos en el puerto de los Angeles y el establecimiento de la base de los mismos en San Diego.

LONDRES, 13. — El vapor "Afric", de la línea White Star, que hacía la travesía entre Liverpool y Australia, fué hundido por un submarino alemán. Desembarcó parte de la tripulación, faltando aún 17 tripulantes. El vapor inglés "Foreland" y el barco motor noruego "West", fueron hundidos. La tripulación del último desembarcó.

QUEENSTOWN, 13. — Había tres americanos a bordo del vapor "Saxenian" cuando éste fué torpedeado y hundido por un submarino alemán, el miércoles pasado. Uno de los americanos, James Weygard, fué herido por un casco de metralla y se encuentra en el hospital.

LONDRES, 13. — El conde Curzon, miembro del Consejo de Guerra, dijo hoy en la Cámara de los Lores que el almirante Jellicoe, primer Lord de los mares y el Almirantazgo estaban satisfechos del número de submarinos alemanes que jamás regresarán a Alemania. Los detalles de la captura y hundimiento de los submarinos se conserva en secreto.

LONDRES, 13. — El ejército inglés obtuvo un triunfo importante en el frente del Tigris, estableciendo una línea de tres millas de largo al otro lado de la curva del Tigris, al oeste de Kut-el-Amara. Los turcos están en ese punto completamente embotellados.

NUEVA YORK, 13. — Fulton derrotó anoche en el segundo round a Weinert.

CHICLETS

Realmente deliciosos.

Esta confitura la hacemos del chicle que producen nuestras grandes y PROPIAS plantaciones de México y Honduras Británicas.

Esta organización nos permite confeccionar los CHICLETS con gomas de superior calidad, por el mismo precio de otros que nos quieren imitar.

Nuestro mercado es el Mundo entero. Donde quiera que vaya, encontrará los deliciosos Chiclets.

AMERICAN CHICLE CO., NEW YORK.

Agente en Costa Rica: Santiago Palacios
Pasaje Jiménez, San José.

Presentando excusas

A pesar del cuidado que pone la Redacción para evitar la inserción de toda noticia no comprobada, de vez en cuando es sorprendido alguno de los redactores con algún dato erróneo o dudoso. En casos tales, nos apresramos a volver por los fueros de la verdad, rectificando la equivocada noticia, Decimos esto a propósito de la publicada en nuestro número del sábado, en la sección *Sociales y Personales,* participando el próximo enlace de la señorita Alida Patoni. No fué nuestro cronista de Cartago, sino uno de los de la capital, quien recogió la falsa nueva y la aceptó como de buena ley. Aunque nada contiene de desdoroso, nos apresuramos a rectificar, después de haber presentado nuestras excusas a la distinguida dama doña Berta v. de Patoni y a su señorita hija Alida, rogándoles se sirvan perdonar el involuntario error.

Maltrato a los animales

No obstante nuestras continuas quejas, continúan los conductores de vehículos maltratando a sus bestias.

Anoche presenciamos un hecho sensible: el auriga del carretón No. 84 golpeaba a la mula, que se resistía a obedecerle. Según él mismo, este animal es bastante bravío, por lo que suponemos que se ordenará retirarlo del servicio.

Traslado al Agente de Policía Municipal.

El sujeto a quien aludimos, hizo poco caso del policía que lo requirió.

Informes del Ferrocarril al Pacífico

La Secretaría de Fomento ha recibido algunos informes remitidos por el señor Administrador del Ferrocarril al Pacífico, relativos al estado de la vía.

Uno de los principales puntos que se hacen notar en dichos informes, es la imperiosa necesidad de cambiar los durmientes de la vía.

Salambó

Ultima reconstrucción histórica de gran efecto

Anoche fuimos invitados por la empresa del Trébol para admirar una pelcula que acaba de recibir, una nueva reconstrucción histórica que la casa Pasquali, de Turín, acaba de lanzar al mercado.

La película es valiosa por todos conceptos. En primer lugar, es digna de elogios por la admirable interpretación artística, a cargo del famoso actor Mario Ausonia, el formidable intérprete de Espartaco, de grata recordación en nuestro público. La parte fotográfica es impecable, limpia, clara, perfecta en todos conceptos; la *mise en scene*, deslumbrante: se ha hecho verdadero derroche de lujo y de detalles. Es digno de todo encomio el cariño puesto por los directores en la presentación, pues sobrepasa a muchas cintas de la misma índole y anunciadas con bombo inusitado.

El sunto de la obra es sumamente interesante y el argumento admirablemente bien combinado, teniendo lugar escenas conmovedoras de verdadero realismo. Las situaciones de la obra son de valor dramático incalculable, no dejando decaer el interés ni un solo instante.

"Salambó" es una obra que causará verdadera sensación en el público capitalino, pues es de esas cintas artísticas en donde no se sabe qué apreciar más si la belleza de la obra en sí o el argumento, que es de todo punto emocionante.

Cuando esa cinta se proyecte en el teatro Trébol se verá lleno, pues sus méritos lo exigen.

Nos place felicitar a la empresa por la adquisición de una *film* de los méritos de "Salambó".

Leyendo "La Gaceta"

Cartera de Gobernación

Se nombró para Secretario de la Gobernación de Guanacaste, al señor Luis J. Urbina.

—Al señor Juan Rafael Saborío, Jefe Político de Bagaces, se le concedió permiso para separarse de su puesto por doce días; y, en su lugar, fué nombrado, interinamente, el señor Salvador Garnier.

Cartera de Policía

Para policial de la Cárcel de Mujeres fué nombrado don Juan Madrigal, en reemplazo de don Manuel Chacón.

—Para Agente Principal de Policía de La Barranca, provincia de Puntarenas, don Ramón Gutiérrez.

—Se aceptó la renuncia presentada por el señor David Rojas, Agente de Policía de Puente de Piedra del cantón de Grecia, y fué nombrado en su reemplazo el señor Cipriano Ovares.

—Fé nombrado el señor don Valeriano Vargas para Agente Principal de Policía de La Uruca, de esta ciudad.

Cartera de Instrucción Pública

A propuesta del Inspector de Escuelas del Circuito II de la provincia de Guanacaste, se hicieron los sigientes nombramientos para el cantón de Santa Cruz:

Arenal: don Ricardo Alvarez González, V, Director, Agregado. Don Rodolfo Chacón Jinesta, Agregado.

Portegolpe: don Alberto Alfaro Monge, III B, Director. Don Víctor M. Alfaro García, V.

Tempate: don Ricardo Fernández Ugalde, Agregado.

—Las clases de Canto en la Escuela de la villa de Nicoya, fueron recargadas a la señorita Catalina Arnáez, III C.

—A propuesta del Director del Departamento Sanitario Escolar, fué nombrado don José María Arrea para Secretario de dicho Centro, en sustitución de don Oscar Pacheco, quien renunció.

Florita Calderón Gené

En la mañana de ayer fuimos dolorosamente impresionados con la noticia de la muerte de la niñita con cuyo nombre encabezamos estas líneas.

Vivaz dolencia tronchó en el término de pocos días aquella tierna existencia que empezaba a iniciarse.

Llegó al mundo a aumentar la dicha de un hogar, formado para la felicidad y el amor.

Eran de oro sus cabellos, ondulantes y sedosos, y su boca al sonreír remedaba la sonrisa de los ángeles del cielo.

Fué su destino vivir la vida de los ángeles; ángel del hogar voló al cielo y desde allá su canto pedirá consuelo para sus afligidos padres.

Dejar que ponga sobre su tumba las siemprevivas del recuerdo, que las lágrimas del cariño mantendrán siempre frescas.

Enjudad vuestro llanto, los que lloráis, para que no tenga sombras su dicha en el cielo.

R.

No venga el llanto a nublar nuestros ojos de lágrimas, ni venga el dolor a poner abatido el ceño!

Florita tenía, en sus cortos dos años, una pasión: las flores. Con la sequía reinante ellas escaseaban y desde luego el espíritu de Florita, esencia de violetas, de rosas y claveles, sintió sed y marchó a los espacios siderales a mitigarla.

¿Qué importa a los que quedamos abatidos con su muerte, su desaparición, si ahora ella está en el reino de las flores y la luz?

E. M. C.

BUSQUE EN ESTE MISMO NUMERO LA GACETILLA DE LA CERVECERIA DE RICHMOND, QUE TRATA SOBRE LA *GLICERINA* ADICIONADA A LA CERVEZA, PARA HACER DE ELLA UNA CLASE FINA.

Juramento

Se le recibió el juramento de ley al señor don Oscar Sánchez que ha sido nombrado Comisario Civil del distrito de La Uruca.

—También se le recibió juramento de ley al señor Ismael Cascante, nombrado Comisario Escolar del mismo lugar.

Tres turnos

Se le ha concedido permiso a la Junta de Educación de Santa Ana, para que celebre tres turnos cuyos fondos serán destinados a la provisión de útiles para Escuela.

El Dr. RICARDO NAVARRO

de Ranchuelo, Cuba, es incansable propagandista de las

PASTILLAS DEL DR. RICHARDS

por haberse curado él mismo con su uso, y certifica que no existe nada mejor para los males del estómago, dispepsia o indigestion crónica y sus consecuencias.

Teatro Trébol

MIERCOLES 14 DE FEBRERO DE 1917

GRANDIOSA FUNCION ARTISTICA-POPULAR

Con la magnífica creación cinematográfica

EL COMICO VIEJO

Por los eminentes Gabriela Robinne y Mr. Signoret - Luneta 0.50

Mañana: SALAMBO

Grandiosa reconstrucción histórica

POR AQUI Y POR ALLA

EXPLORADORES "JUAN R. MORA".

Desde el lunes de la semana en curso se reanudarán las Academias de ese Cuerpo, habiéndose fijado para ellas los lunes y viernes, de 3 a 4 de la tarde.

El capitán, don Francisco Meléndez, nos manifestó ayer que para el éxito de las nuevas tareas cuenta con el concurso de los padres de familia a fin de que manden sus hijos con puntualidad a las Academias.

UNA ACLARACION.

Nuestro estimado amigo don Emilio Alpízar, Agente de este diario en Puntarenas, nos encarga hacer una pequeña aclaración acerca de un suelto de crónica que trae el último número de "El Pacífico" y en el cual se dice que Alpízar ha sido llamado a ocupar un importante puesto en la Imprenta Nacional.

El señor Alpízar nos manifestó que en efecto piensa trasladarse a esta capital dentro de un par de meses, pero que en caso de obtener un puesto como le han ofrecido conseguírselo algunos amigos, sería como simple tipógrafo, que es su oficio, y no otro cargo a que no tiene pretensiones.

Queda complacido el amigo.

EL ENTIERRO DE BOÑALERO.

A pesar de que muchas de las amistades y muchos de los tipógrafos no tuvieron conocimiento de la muerte de Toño en tiempo oportuno para asistir al entierro en la tarde del lunes, el cortejo que acompañó el cadáver al cementerio fué muy numeroso, y en él pudimos apreciar los mejores elementos del cuerpo de tipógrafos.

Entre las coronas que adornaban el carruaje fúnebre llamaron la atención las muy valiosas y elegantes de los empleados de la Imprenta Nacional, sobresaliendo por su gusto, y de la Sociedad Tipográfica de Socorro Mutuo.

El sepelio se verificó en el cementerio de los obreros y el servicio de catafalco y carro fúnebre a cargo de la funeraria de los señores Manuel Campos Hnos. dejó sumamente complacidos a los obreros.

EL ASTRONOMO NACIONAL.

Hace tres días partió para Santa Ana en viaje profesional nuestro astrónomo don Pedro Nolasco Gutiérrez.

Algunos días lleva don Pedrito de encontrarse con su salud un tanto quebrantada y es posible que debido a eso no haya hecho su regreso tan pronto como ofreció.

Don Pedro fué a practicar medidas topográficas y al mismo tiempo a recoger datos geográficos de algunos puntos que le hacen falta en sus anotaciones.

Ojalá regrese con felicidad el anciano don Pedro.

El crimen cometido en Cangel

Ya el público está enterado del crimen de Cangel, en donde un sujeto agredió a su hermano con machete, produciéndole algunas heridas en la cabeza.

El agresor se llama Justiniano Sequeira y el herido Jesús del mismo apellido. Se decía que en estado de ebriedad y preparados para la pelea aquellos hermanos entraron en lucha dándose de machetazos, pero que únicamente resultó herido Jesús.

Ahora bien, después de pasados los primeros momentos de excitación, parece que el ofendido ha ha confesado que las heridas recibidas de su hermano fueron casuales.

La mayoría de las personas que están al tanto aseguran todo lo contrario; es decir, que en ese crimen hubo premeditación.

El criminal aun no ha sido capturado.

Las listas de sufragantes a la Constituyente

Con motivo de las próximas elecciones a la Constituyente se están haciendo las listas de todas las personas hábiles para votar.

Estas listas se hacen en la Municipalidad y de las cuales ya está concluída la del Cantón de Catedral.

Oficina de propaganda en Alajuela

Se ha dado principio a la instalación de la oficina encargada de la propaganda política en la ciudad de Alajuela.

También sabemos que muy pronto quedarán instaladas las de Puntarenas y Cartago.

La oficina de propaganda de Heredia quedó completamente instalada.

Los agasajos al nuevo Gobernador de Puntarenas

Con motivo del nombramiento de gobernador de Puntarenas, recaído en don Carlos Barahona, se le ha estado agasajando espléndidamente por todas sus amistades y simpatizadores.

Entre todos le fué obsequiada una comida en donde estuvieron presente don Carlos Barahona, el obsequiado; don Agustín Guido, don Félix Alvarado, don Manuel Burgos, don Luis París, don Uladislao Guevara, don Juan Suñol G., don Lisímaco Cruz, don José María Ríos, don José Bardés, don Humberto Alvarez, don Juan J. Monge, don Carlos París, don Félix Rivera Piti, don Héctor Esquivel, Lic. don Eduardo de la Guardia, don Napoleón Soto J., don Leopoldo Acosta, doctor don Sergio Fallas, Lic. don Luis Fernández, don Serafín Saravia, don Marco Antonio Guido, don Manuel Burgos h., don Carlos Patiño, don Benjamín Escalante, don Raúl Jiménez, don Zacarías Rodríguez, don Enrique Alsdorff, don Abel Sánchez, don Abelardo Esquivel, don Teodomiro Acuña, don Roberto Yanguas y don Juan Suñol G.

POR CENTRO AMERICA

HONDURAS

Tegucigalpa, 12.—Mañana dará un concierto de beneficencia en el Teatro "Nacional" el notable violinista señor López Navarro.

—La Sociedad hondureña "Unión Industrial" prospera admirablemente.

—En esta capital el número de edificios en construcción se eleva a ochenta.

NUEVO TIEMPO.

EL SALVADOR

San Salvador, 12—El señor Presidente de la República don Carlos Meléndez regresó de su jira por los Departamentos de Occidente, encargándose de nuevo del Poder Ejecutivo.

—Cablegrama recibido de San Francisco de California, avisa que se encuentra gravemente enfermo el Cónsul d El Salvador en aquella cidad, don Encarnación Mejía.

—El 1o. de Marzo próximo terminarán las obras arquitectónicas en el Teatro Nacional.

—En el Ministerio de la Guerra se celebró una reunión de Generales y Coroneles. Se trató del uniforme que usarán a partir del 1o. de Marzo.

—En el Cementerio General fué robada la corona que había colocado sobre la tumba del Maestro Drews la Colonia Alemana.

DIARIO DEL SALVADOR.

Este documento es propiedad de la Biblioteca Nacional "Miguel Obregón Lizano" del Sistema Nacional de Bibliotecas del Ministerio de Cultura y Juventud, Costa Rica.

Revista quincenal de F. Badoureau

Havre, Enero 15 de 1917.

CAFES (los 50 kilos).—Desde mi última Revista el Santos Good Average subió de frs 73 a 76 y la situación general del café ha mejorado notándose más firmeza en nuestro mercado con mucha probabilidad de que se sostengan los precios actuales y quizá suban aún algo más.

Este cambio favorable se debe a la estadística que es más halagadora de lo que se creía pues las entradas en Río y Santos bajaron mucho, nuestras existencias no son fuertes y el consumo ha sido importante.

En disponible, se nota más actividad en la demanda como siempre sucede a fines de diciembre y a principios de enero, época en que las casas de comercio están practicando sus balances, las transacciones han sido algo reducidas en estas últimas semanas. Ya empiezan a reanudarse las operaciones y en la quincena entrante las transacciones han de normalizarse.

Los Cafés disponibles beneficiaron, aunque en menor escala, del alza de los cafés del Brasil y hay buena demanda sobre todo para los cafés suaves sin lavar.

Se cotizó firme de Centro América: Nicaragua, sin lavar, frs. 91 a 94; lavados, frs. 92 a 100.

San Salvador, sin lavar, frs. 94 a 99; lavados, frs. 92 a 103.

Costa Rica, sin lavar, frs. 89 a 97; lavados frs. 95 a 110.

N. B.—El quintal español corresponde a 46 kilos.

En contestación a las preguntas de varios amigos hacendados, participo a mis clientes que puedo recibir cafés en pergamino y beneficiarlos aquí.

La merma es, más o menos, de 16 a 20 o|o, y el costo frs. 3.50 a 5 los 50 kilos sobre café limpio.

Recomiendo que los cafés que se embarquen en pergamino estén muy secos y limpios para evitar una fermentación en el camino, y para que puedan alcanzar aquí precios altos, lo que sucede siempre cuando llegan en buen estado.

CACOS (los 50 kilos).—No hay cambio en la situación de esta almendra quedando muy limitada la demanda por la demanda por la falta de azúcar; se trataron algunas ventas a precios bajos y no hay probabilidad de que mejore la situación cuando menos por algún tiempo.

CUEROS (los 50 kilos. — Siendo grandts las necesidades y los arrivos sumamente reducidos, los precios se sostienen a una altura que nunca habían alcanzado hasta la fecha y todo lo que llega se realiza en el acto.

Cotizo firme de Centro América: Costa Rica, Guatemala, San Salvador, Nicaragua y Honduras: salados verdes frs. 150 a 185; secos, frs. 200 a 235.

CAUCHO o HULE (el kilo).—No hay demanda más que para la goma pura plantación o Pará, de modo que las clases ordinarias siguen descuidadas en todos los mercados.

SEGURO MARITIMO.—Tengo una póliza abierta por *un millón de francos* por cada vapor, con condiciones muy ventajosas y cobro solamente ½ o|o para todo lo que se embarca en el Atlántico, mercancías aseguradas contra toda avería, por tierra y por mar, desde su embarque en cualquiera estación del Ferrocarril. La tarifa para el Pacífico, y las mismas condiciones, ¾ o|o y 1 o|o según trasbordos.

Indicar en el conocimiento de embarque: "Asegurado bajo la póliza abierta del Consignatario."

AVISO IMPORTANTE

Tengo una póliza especial abierta para riesgos de guerra que los cubre todos, incluso los trasbordos.

En virtud del tratado de Comercio que tiene la República Mexicana lo mismo que Costa Rica, Colombia, Venezuela, Santo Domingo y otros varios países, con el Gobierno Francés, los cafés de aquellas procedencias exportados directamente a Francia, gozan de los privigelios acordados a las naciones más favorecidas y por consiguiente pagan 136 frs. los cien kilos, que son los derechos de la tarifa mínima para los cafés. Pero, para obtener este privilegio los cafés deben venir con un Conocimiento directo para Francia, el q' debe ir acompañado de un Certificado que compruebe su origen, así como el peso bruto y neto de cada partida. Dicho Certificado deberá llevar la firma de las autoridades en los de la tarifa mínima.

cada partida. Dicho Certificado deberá levar la fir de las autoridades en los puertos de embarques, o de la aduana, o del cónsul francés en el puerto.

Recomiendo a mis clientes, y especialmente a sus corresponsales en los puertos, la observación de este reglamento para que sus cafés beneficien dela tarifa míuima.

Suplico a los señores Comisionistas en los puertos de embarque, se sirvan tratar el tipo de los fletes de las mercancías que me remiten en Consignación, y cerciorarse de que vengan bien estipuladas, en los conocimientos todas las condiciones que arreglaron con los Agentes de las Compañías de Vapores a fin le evitar que a la llegada aquí de las cargas tenga yo dificultades con las Agencias de este puerto, o me cobren un flete más alto que el que trataron al embarcar los efectos.

Muchas veces el buen o mal éxito de una consignación depende del tipo del flete, sobre todo cuando se trata de mercancías de poco valor.

Alemania alma del mundo

Desde la mañana del miércoles 13, en que leí la noticia de que los Imperios centrales ofrecen la paz, he comenzado a dejar de ser germanófilo sentimental. Mi germanofilia ha sido desde el primer momento un impulso de rebeldía. Rebeldía contra las calumnias, contra los infundios, contra los improperios de quienes, habiendo preparado, provocado y encendido la guerra de este naciones contra dos, encima no repararon en medios ilícitos para oponer a la razón de dos las sinrazones de mil; y luego, a los siete beligerantes agregaron tres más, y antes que los tres, hordas de todas las razas incultas y legiones mercenarias de todos los países neutrales civilizados, y, por si poco fuera, el concurso de todos los campos, de todos subsuelos, de todos los muelles, de todos los hornos, de todas las fábricas, de todos los trenes, de todas las bestias, de todos los buques, que han estado produciendo, extrayendo, acumulando, fundiendo, elaborando, corriendo, sacrificándose, navegando para surtir a los aliados de granos, de frutas, de madera, de hierro, de cobre, de zinc, de aluminio, de cueros, de tejidos, de cañones, de proyectiles, de fusiles, de ametralladoras, de revólveres, de bayonetas, de cuchillos, de explosivos, de carbón, de carne, de dinero, de primeras materias y manufacturas de todo el mundo, sin que ni una sola molécula de ese abigarrado y cuantiosísimo suministro pudiera entrar a Alemania, porque los bajos intereses de los mercaderes en tantas y tantas cosas se concitaron para callar, tolerando la injusticia e ilegalidad del bloqueo sin bloqueo de la Gran Bretaña contra la población civil alemana, favoreciendo a la sojuzgadora de los mares, consintiendo su ilegalidad mientras se protestaba y se protesta contra la consecuencia de la misma que es la guerra submarina.

En presencia de estos hechos, para mis rebeldías de quijote no hubo dada en la elección, y me puse de parte de los menos, al lado de los débiles, de los acorralados, de los calumniados de los injusta y abusivamente perseguidos. Consideré una cobardía ayudar a los más, máxime estando entre ellos Inglaterra, cuyo solo nombre es un trallido de látigo sobre las espaldas de 382 millones de eslavos.

Por eso fui germanófilo, cada vez con mayor ardimiento, hasta la mañana del 13 de diciembre, en q' mi germanofilia sentimental dejó de serlo... para transformarse en la más profunda y arraigada convicción inteligente. Estamos en la hora de la revisión. Revisemos, pues. ¿Qué se ha hecho de todo aquel cúmulo de factores opuestos a la resistencia de los Imperios centrales? Nada, ha prevalecido; todo es escoria, huesos, sangre, humo, ceniza. No hay una arista de tierra alemana pegada a la suela del zapato del enemigo extranjero. Hay millones de extranjeros enemigos, cuyos zapatos se adhieren a la tierra alemana que los retiene en prisión. Alemania puede así contemplar la realidad serenamente, sin padecer de fobia canina, porque sus tropas beben en el Mosa, en el Escalda, en el Ourthe, en el Somme, en el Aisne, en el Vístula, en el Dniestier, en el Nimen, en el Boler, en el Narew, en el Bug, en el Pripet, en el Morava, en el Drina, en el Drin, en el Aluta, en el Jalomitza, y hasta en la boca del Támesis han cortado el agua dulce sus osadas naves. Siendo la Gran Bretaña la dueña de los mares, ningún acorazado inglés bombardeó hasta la fecha las costas alemanas. Pese a lpretendido dominio de la Gran Bretaña sobre el mar, escuadras alemanas han bombardeado la costa inglesa siempre que han querido. La hidrofobia de los aliados se comprende, porque, aunque quisieran avanzar, huyen del Rhin...

Tengo dicho hace tiempo que los Imperios centrales no vencerán en la guerra... porque ya han vencido. Como vencedores, ofrecen la paz. Alemania hizo todo lo humanamente posible para evitar la guerra; ahora realiza cuanto dignamente le es dado para no prolongarla más. De aquel hecho primero, como se obscureció por el humo de los cañones y por las montañas de papel impreso que la perfidia formó, el mundo no puede hoy tener conciencia absoluta, porque la guerra le sorprendió en medio del sueño. Hoy las cosas ocurren de modo distinto; el mundo está despierto; las gentes más palurdas deletrean exóticos y enrevesados nombres en los mapas, compulsan cifras, discienen por sí solas y se guían más por su propio juicio que por lo que diga un señor apasionado en la primera columna de este o el otro periódico. Las gentes son propensas a las grandes síntesis, a las realidades. Entre la hojarasca de las interpretaciones parciales, sólo quedará una realidad tangible y palpitante: que Alemania, después de conquistar la quinta capital de otros tantos reinos, ofrece la paz, sin ensañarse con duras condiciones; es decir, paz honrosa. De contrario, los aliados, que no ganaron *ni una sola batalla* positiva, hasta la fecha, persisten en que la sangre se siga derramando. Alemania, que no sólo es vencedora de sus infinitos enemigos, con las armas sobre la tierra y sobre el mar, sino que los sobrepuja en el orden económico, por cuanto no debe un céntimo a nadie, y vive con sus propios recursos, y sostiene los gastos de la guerra con su propio dinero, acaba de ganar la más formidable de las batallas, anulando políticamente a los aliados, y con los aliados, a los propios neutrales, que a la Entente vienen favoreciendo del modo que al principio descrito queda. El golpe ha sido maestro y oportuno. Por los intersticios de los desvencijados armatostes de las oligarquías políticas que constituyen los Gobiernos de la Entente se escapa a chorros el alma de los pueblos. En Inglatera hay un gran partido obrero pacifista; en pleno Parlamento de Francia, los representantes de las clases populares han gritado: ¡Abajo la guerra! Montenegro, ya quiso firmar la paz, y no le dejaron; en Rusia, todos los síntomas son de que el pueblo siente es anhelo. "Pues si los pueblos son la realidad y los Gobiernos la ficción, que no se diga que desatendemos los clamores populares—habrán pensado los Soberanos de la Cuádruple—. Frente a los ladridos de la hidrofobia que aulla lejos del Rhin, nosotros, después de vadear y recruzar más de cien ríos, ahora que estamos a ambos lados del puente más grande del mundo nos deteneimos por si esa falange de almas pacíficas quiere pasar."

¿Con qué derecho, con qué títulos, en nombre de qué principios humanitarios o jurídicos podrán los neutrales aceptar la responsabilidad de seguir favoreciendo a la Entente con armas, víveres y pertrechos, ni protestando por la energía ya después sin límites, con que Alemania procure aniquilar a la Gran Bretaña, por medio de la guerra submarina, evitando todo acceso de vianas, procedan de donde procedan?

He aquí las proporciones enormes de esta nueva batalla, de orden político, con que los Imperios centrales, ante la razón y la conciencia y la moral universal, han vencido al mundo, a todo ese mundo que con elementos de todas sus razas, con metales fundidos en todos los hornos, con armas de todas sus fábricas, con productos vegetales y animales de todos sus campos, con apoyo de todos sus sórdidos intereses concitados en pro del bloqueo indebido e inhumano que la Gran Bretaña ejerce, ha procurado inútilmente vencer a Alemania sobre la tierra y los mares. Por eso digo que ya no soy un germanófilo sentimental, sino un convencido inteligente, porque la fuerza bruta seguirá pujando de parte de los más, de los aliados, a quienes los nuetrales también auxilian; pero la fuerza espiritual, la inventiva, la cultura, el saber, la ciencia estratégica, la ciencia económica, las ciencias físico-químicas, la ciencia agrícola, la magnanimidad, el altruismo—revelados en este gesto último—, todo ello rebosa en Alemania y con ello ha vencido. Alemania es el alma del mundo. Los traficantes, los negociantes, los charlatanes, los contumaces en sus propios errores, los apetitos que vienen alimentándose en un comercio macabro de cosas que producen la muerte, las debilidades o complacencias interesadas de los Gobiernos neutrales, son semejantes a aquellas pasiones roedoras que acecchan la pureza y la grandeza del alma del individuo, pero que ésta vence cuando está bien templada yeducada. Como el alma es inmortal, todas esas concupiscencias del mundo serán impotetes ante la virtud de su propia alma, que es Alemania.

R. SCHNEIDER

RELOJERIA SUIZA

DE ALCIDES CHAPATTE

Precios módicos — Calle del Carmen

Acaban de llegar muchas mercaderías en joyas y relojes; también artículos de fantasía, en broches, anillos, etc., de poco valor, para regalos.

Relojes de pulsera para señoras surtido muy variado.

ESTREÑIMIENTO—UN GRAN PELIGRO

Cuando Ud. se enferma y llama al médico, lo primero que este hace es administrarle una medicina purgante.

Lo hace por dos razones: Primera porque ninguna otra medicina tiene buen efecto si los intestinos no funcionan bien y segundo, porque en toda probabilidad no se habría Ud. enfermado si la acción de los intestinos hubiese estado normal.

Cuando los residuos de los alimentos permanecen demasiado en el sistema, se corrompen y dan lugar á malos gases que inflan el estómago, causando flatulencia (ventosidad); náuseas, dolor de cabeza y una miserable sensación de llenura y flojedad.

Si no se eliminan con prontitud, pueden estos residuos contaminar y viciar todo el sistema. Son causa de males del hígado, bilis, indigestión, afecciones del estómago, inflamación intestinal, almorranas y de la mayoria de las afecciones cutáneas. Desgraciadamente, muchos al encontrarse estreñidos recurren á purgantes violentos que contienen mercurio y otras drogas minerales, que dejan á los intestinos completamente desfallecidos. A esto sigue el que el paciente tiene que ir aumentando la dósis para derivar igual efecto, hasta que la medicina pierde de un todo su influencia y la debilidad de los intestinos se hace permanente. Las Píldoras Antibiliosas de Doan no contienen ningún ingrediente mineral. Son puramente vegetales. Su acción es pronta y cabal, sin causar dolor ó mal estar, tal como si la evacuación fuese natural. Fortalecen gradualmente los intestinos, y después de un periodo razonable la medicina puede suspenderse de un todo.

Al no haber ocurrido una evacuación libre de los intestinos durante el dia, debe tomarse sin falta por la noche una dósis de Las Píldoras Antibiliosas de Doan.

Las Píldoras Antibiliosas de Doan se hallan á la venta en todas las boticas.

SE ENVIARA MUESTRA GRATIS, FRANCO PORTE A QUIEN LA SOLICITE.

FOSTER-McCLELLAN CO.,
Buffalo, N. Y., E. U. de A.

Santacruceñas

Febrero, 10

Pasan los días mudos y silencioso como una silueta en el piélago infinito de este teatro de "variedades" verdaderas. Después de los últimos acontecimientos en que hasta los "moscones" del presupuesto inquirían ansiosos la verdad de un run run ensordecedor que en zozobra los mantuvo horas de incertidumbre profundamente entristecedora, hemos vuelto a una calma sin límites, innata en este pueblo esencialmente pacífico. Por otra parte, parece que estas gentes sean fieles a aquella ley física de que las cosas caen por su peso, y vieron ese movimiento, como una lógica consecuencia. Todo Santa Cruz ha visto con beneplácito esta evolución de la democracia, a excepción del reducido y fervente grupillo reeleccionista que patrocina el Jefe Político y sus adláteres.

Haría pocos días que esta falanje de amortajados del derecho hacían votos por la prosperidad de su causa gonzalista, importándoles un comino el sagrado edificio de las instituciones patrias. Efímeras del sentimiento que en aras de una codicia gubernativa, sacrificaban el corazón de su madre Costa Rica.

¡Memorable 27 de Enero que viniste en el corcel de la redención a extender al pueblo oprimido y a las libertades ahogadas, tu mano redentora!!

¡Simboliza la llegada de don Pelico a la primera magistratura, la resurrección del derecho y la libertad, y la muerte de serpientillas que al nacer, querían inocular en el alma de sus comprovincianos, el virus envenenador desl desprecio y el orgullo. ¡Loor al gobierno reivindicador; gloria a Costa Rica salvada!

¡Adiós imposiciones y falsos ídolos!

CORRESPONSAL

Diriá, 10 de febrero de 1917.

Hotel "CARTAGO"

—25 varas al Oeste del Mercado—
Avenida Central

Habiéndome hecho cargo de este importante Hotel, ofrezco a mis parroquianos una comida excelente y de diversos precios, de acuerdo con los recursos y los gustos de cada cual Es el hotel que ofrece mejor servicio por un precio más reducido.

Nuestra comida, a precio especial comprende 4 platos por 25 céntimos.

AVISO

Vendo un cafetal de una manzana colindante con mi propiedad del Paseo de Colón. Precio bajo.

SALOMON V. ESCALANTE.

UNA SEÑORA NEURASTENICA Y UN HOMBRE DE 72 AÑOS QUE HABIA LLEVADO UNA VIDA AVENTURERA EN NUEVA ZELANDIA

Tunbridge Wells, Inglaterra.

"Al final de septiembre de 1913 receté el **Hormotone** a una señora neurasténica y que padecía frecuentes jaquecas, murmullo testólico y presión sanguínea de sólo 105. No volví a ver a esta enferma profesionalmente pero los otros días la encontré en la calle y me dijo que el **Hormotone** le había devuelto la vida, que no puede vivir sin él y que tan pronto como deja de tomarlo siente la diferencia. Como se vé el medicamento respondió a todas mis esperanzas".

Bournemouth, Inglaterra.

"Un hombre de 72 años dice haber tenido una vida aventurera en la India y Nueva Zelandia. Cuando lo visité en enero de 1913 se quejaba de ciática, dispepsia, incontinencia de orina y debilidad general. Un especialista dijo que no había dilitación de la próstata ni síntomas de tumor alguno. Se creyó que el estado del enfermo era debido a una alteración de la acción nerviosa. El paciente se había lastimado, hacía varios años, la columna vertebral de resultas de la caída de un caballo.

"Comenzó a tomar las tabletas de **Hormotone**, tres veces al día, el 21 de septiembre de 1913. La presión sanguínea en octubre 5, era 100; octubre 28, 120; novimbre 2, 130; noviembre 20, 145. En la actualidad el enfermo se encuentra completamente restablecido".

Hormotone es un producto opoterápico de los modernos laboratorios de G. W. CARNRICK CO., New Yor, ya que la Opoterapia es el tratamiento de las enfermedades por los extractos de las glándulas de animales, siendo la más reciente conquista de la medicina moderna.

Nuestros otros famosos **Agentes:**

Secretogen; para enfermedades del estómago.

Kinazyme; especial para la tuberculosis. De gran eficacia cuando hay falta de apetito.

Trypsogen; 12 años de éxitos continuos en el tratamiento de la diabetes.

Mandamos una cajita con muestras y libros a quien remita en sellos de correo cinco centamos oro Americano para el franqueo a la dirección de G. W. CARNRICK CO., 23-27 Sullivan Street, Departamento Doctor No. B. 7, New York.

Nuestras tabletas se venden en las principales farmacias y droguerías.

Pídalas a su boticario o en San José a Hermann y Zeledón, BOTICA FRANCESA.

Dr. J. M. SEGREDA

Está de nuevo al frente de su Despacho para atender a su numerosa clientela.

Acaba de recibir un gran surtido de Optica de lo más selecto. Examen de la vista en el mejor Gabinete Optico.

Depósito de carbón

Entre la oficina del Licenciado don Luis Cruz Meza y tienda "La Lucha", frente al "Hotel España". Carbón de Mangle, a ₡ 2.25 qq.

JAMES RITTER.

Dr Octavio Cortés

Tiene el gusto de ofrecer a su numerosa clientela sus servicios profesionales.

OFICINA:

Se ha trasladado frente al Almacén de don Jaime Carranza.

HORAS DE OFICINA: 2 - 4 p. m.

Dr. JOSE M.ª ARIAS G.

Médico-veterinario
Apartado 680 — Teléfono 753
325 varas al Oeste de la Botica Francesa.

Quon Tai Chong & Co.
Jacobo Sánchez.
COMERCIANTES
— ABARROTES Y GENEROS —

B. A. GONZALEZ Y Co.

Fabricantes de tabacos y cigarrillos.

LA UNICA CASA DE LA REPUBLICA
VISITELA USTED Y SE CONVENCERA

ESTA SITUADA FRENTE AL PARQUE CENTRAL, CALLE DEL TRANVIA, EDIFICIO DE DOS PISOS.

Teléfono 762 — Apartado 449

Heno Verde

De la mejor calidad que se cosecha en el país.

TOMAS FERNANDEZ & HNO.

COLEGIO EVANS

SAN JOSE DE COSTA RICA.—AMERICA CENTRAL.

Unica institución privada de Primera y Segunda Enseñanza en la República.

EL CURSO LECTIVO DE 1917 COMIENZA EL JUEVES 1o. DE MARZO. — LA MATRICULA SE ABRE EL 10 DE FEBRERO ENTRANTE.

Se enseña inglés desde el Primer Grado de la Primera Enseñanza. La lengua Materna merece especial atención en nuestro Programa.

No olvide usted que el Colegio Evans educa a la vez que instruye.

El Colegio Evans no recibe alumnos de notoria mala conducta—que tengan hábitos degenerados en vicios—que con su influencia nociva pudieran dañar la integridad moral de los demás educandos.

Para más informes solicítese el "Boletín de Información" del Colegio, que gustoso enviará el suscrito Director General.

Eduardo M. Evans

Apartado 808. :: Telegramas "EVANS". :: Teléfono 128.

Jardinería Moderna

SAN JOSE, COSTA RICA

Calle Primera Sur. — "El Laberinto"

Teléfono núm. 519

SAMUEL VARGAS COTO

Anúnciese en EL IMPARCIAL

HARINA - HARINA

Marca "El Molino"

SE RECOMIENDA A LAS FAMILIAS COMO UNA DE LAS MEJORES CLASES QUE HAN LLEGADO AL PAIS.

De venta solamente en "LA INDIA"

TOMAS FERNANDEZ & HNO.

"Renaloides"

PASTILLAS PARA LOS RIÑONES

Combinación prudente y científica de substancias que la Ciencia tiene ya consagradas como propicias a la curación de los Riñones y demás órganos que les son auxiliares. Sus elementos constitutivos combaten la enfermedad directa y enérgicamente. Eficacia absoluta y precio al alcance de todo el mundo.

HERMANN Y ZELEDON
Botica Francesa.

ALMANAQUE PARA 1917

ARREGLADO AL MERIDIANO DE SAN JOSE POR LA "LIBRERIA ESPAÑOLA DE MARIA v. DE LINES", ESTA A LA VENTA DESDE EL 1º. DE DIC.

EL MEJOR, MAS EXACTO Y ORIGINAL!

COMPRE Y SE CONVENCERA

Este documento es propiedad de la Biblioteca Nacional "Miguel Obregón Lizano" del Sistema Nacional de Bibliotecas del Ministerio de Cultura y Juventud, Costa Rica.

Indicador de EL IMPARCIAL

Febrero

14

Miércoles

Santoral

San Valentín, Presbítero y mártir; el beato Juan Bautista de la Concepción; San Gelasio, mártir.

Astronomia

Cuarto menguante a las 8 horas y 17 minutos p. m.

Mercurio en nodo descendente a las 8 horas y 24 minutos p. m.

Mareas

Puntarenas.—Pleamar, a las 7 y 25 a. m.

Posibilidad del tiempo

El Almanaque de don Pedro Nolasco Gutiérrez anuncia lluvia para hoy.

Nacimientos

Jesús, de Salvador Vargas Peña y Paula Vargas Alvarado.

Edwin Armando José, de Víctor Mora Rodríguez y Josefa Montero Sáenz.

Antonio Tomás Federico, de Tomás Guardia Tinoco e Inés Herrero Freckman.

Isabel Esperanza, de Isabel Quesada.

María Teresa de Jesús, de Juana Solano.

Avelino Carmen de Jesús, de Silvia Guerrero Jiménez.

María Luisa Ramona de Jesús, de Luis Madrigal Mora y Ana Cuadra González.

Defunciones

Flora Calderón, 2 años, San José.

Jesús Vargas, San José.

Pasaportes

José Joaquín Flores Trejos, 31 años, para Panamá.

Correos

El viernes sale correo para Estados Unidos y Europa a las 8 y 30 a. m., vía New Orleans.

—Mañana se despachará correspondencia para Inglaterra, a las 8 a. m., vía Liverpool.

Hoteles

Francés.—L. Lamis y familia.
Washington.—Manuel Peralta.
L. Dondd y señora.
Continental.—Francisco Orlich.
Marcial Peralta.
José R. Orlich.

Hospital

Entradas

Joaquín Paniagua, La Uruca.
Claudia Gómez, Cartago.
José R. Soto, San José.
Bárbara Fonseca, San José.
Víctor Solano, San José.
Noé Marín, Puriscal.
María Morales, Puriscal.
Pedro Mena, Villa Colón.
Ramona Villalobos, San José.
Socorro Rivera, San José.
Ramón Campos, San José.
José J. Soto, San José.
Pedro Chavez, San José.
José Rodríguez, San José.
Julián Gaitán, San José.
Anselmo Monge, San Pedro de Montes de Oca.
Adilio Arrieta, San Pedro de Montes de Oca.
Delfino Arrieta, San Pedro de Montes de Oca.
Alfonso Quirós, San Pedro de Montes de Oca.
Joaquín Salazar, cantón de Mora.
Ramona Torres, San José.
Delia Murillo, San José.
Clara Mora, Guadalupe.

Salidas

Josefa Bonilla, San José.
Demetrio Monge, Turrialba.
Leopoldo Prohasca, Nicaragua.
Felícitas Castillo, Grecia.

ADMINISTRACION JUDICIAL

Vistas para hoy

Sala Primera

14.—Antonio Segura c|. Nicolás Benavides Herrera (incidente), a las 2 p. m.

14.—Quiebra de Thomas Scott c|. Albino Villalobos, a las 2 p. m.

Sala Segunda

14—Emilio Murillo Aguilar (abigeato), a la 1 p. m.

14.—Arcadio Toruño Rayo (lesiones), a las 2 p. m.

14.—Ignacio Montero Varela (lesiones), a las 3 p. m.

Casación

14.—Leopoldo Corrales Valverde (criminal), a la 1 p. m.

Marítimas

Puntarenas, 13.—Hoy a las 9 y 15 a. m. zarpó para La Unión el vapor norteamericano *Fairheven*, de 766 toneladas y 32 tripulantes. Capitán Laur y despachado por F. J. Alvarado y Co. Sin pasajeros. Carga: 360 tacos cocobola con 22,184 kilos; 66 tacos mora, con 4,874 kilos, para New York.

—Hoy a las 5 a. m. zarpó para Corinto el vapor norteamericano *San Juan*, de 1,348 toneladas y 60 tripulantes, Capitán Follett y despachado por F. J. Alvarado y Co. Pasajeros: Albion Eli Smith y señora, para San José de Guatemala. Carga: 1,321 sacos de café oro, con 8,402 kilos, para San Francisco.

—Hoy a las 6 a. m. fondeó la lancha *Digna María*, de 19 toneladas, procedente de Pedregal, con 4 días de mar a este puerto; tres tripulantes. Capitán Silvano Nieto y consignada a Sagel y Cía. Pasajeros: Santiago Sagel, señora y niño. Sin carga. — El Capitán de Puerto, *J. Benito Lizano.*

El Quijote y América

La filosofía del "Quijote" es, pues, la filosofía de la conquista de América. La radical transformación de sentimientos, de ideas, de costumbres, para que el hallazgo del hemisferio ignorado fue causa concurrente, es la que adquiere forma poética imperecedera en esa epopeya de la burla donde el jovial espíritu del renacimiento dirige sobre los últimos vestigios de un ideal moribundo, las mortales saetas de la ironía. América nació para que muriera don Quijote; o mejor, para hacerle renacer entero de razón y de fuerzas, incorporándo a su valor magnánimo y a su imaginación heroica, el objetivo real, la aptitud de la acción conjunta y solidaria y el dominio de los medios proporcionados a su fines.

Mientras muere vencido el ingenioso Hifalgo y perece con él, el tipo de héroes, de las fábulas de caballerías, melancólicos como Tristán, vagos e inconscientes como Lanzarote, inmaculados como Amadís, se consagra en las tremendas lides de América el nuevo tipo heroico, rudo y sanguíneo de los Corteses, Pizarros y Balboas, perseguidores de realidades positivas, apasianados tanto como de la gloria, el oro y del poder. Mientras la armadura herrumbrosa y la adarga antigua y el simulacro de celada del iluso caballero se deshacen en un rincón obscuro, resplandecen al sol de América las vibrantes espadas, las firmes corazas de Toledo.

Mientras Rocinante, escuálido e inútil, fallece de vejez y de hambre, se desparraman por las pampas, los montes y los valles del Nuevo Mundo, los briosos potros andaluces, los heroicos caballos del conquistador, progenitores de aquellos que un día habrán de formar, con él "gaucho" y el "llanero" el organismo del centauro americano. Mientras se disipan en el aire los mentidos tesoros de la cueva de Montesinos, fulguran con deslumbradora realidad la plata del Potosí y el oro de México, los diamantes y esmeraldas del Brasil. Mientras fracasa entre risas burladoras el mezquino gobierno de la Insula Barataria, se ganan de este lado del mar imperios colosales y se fundan virreinatos y gobernaciones con que se conceden más pingües recompensas que la que rey alguno de los tiempos de caballería pudo soñar para sus vasallos.

Así el sentido crítico del "Quijote" tiene por complemento afirmativo la grande empresa de España, que es la coquista de América. Así al figurar una vívida oposición de ideales, deja escrita en ese libro la epopeya de la civilización española, deteniendo, como hechizada en el vuelo del tiempo, la hora culminante en que aquella civilización llega a su plenitud y da de sí nuevas tierras y nuevos pueblos. Y así el nombre de Miguel de Cervantes, no sólo por la suprema representación de la lengua, sino también por el carácter de su obra y el significado ideal que hay en ella, puede servir de vínculo imperecedero q' recuerde a América y España la unidad de su historia y la fraternidad de su destino.

José Enrique RODO

La Virgen - Sarapiquí

Febrero, 4 de 1917

¡Costa Rica del alma! Desde el corazón virgen de esta ubérrima región, acariciada por las iracundas fuerzas de una bellísima arteria colosa de tu suelo, te saludo ingenuamente, ¡Oh patria adorada! Mi pecho ha palpitado de alegría inmensa, haciendo correr contenta la sangre de mis venas, al enterarme, que, las convulsiones que se han agitado en tu alma, promovidas por el valiente General Tinoco, han sido y serán para gloria de tu inmarcesible nombre.

Hoy brillará con más esplendor que nunca, el sol radiante de la felicidad, iluminando dulcemente la cresta excelsa de tus montañas, y haciendo desaparecer las sombras tétricas y pérfidas de la ambición.... las cuales anhelaban manchar los célicos y policromos horizontes que te circundan. ¡Salve, patria de mi alma, salve!

Tu hijo humilde,

MARAVEDÍ

De Cinco Esquinas

Febrero, 11

Señor Director de
"El Imparcial"
San José

Muy señor mío:

Ruego a usted se digne dar publicidad en su importante diario, las notitas siguientes.

Este pueblo aplaude con entusiasmo, la actitud asumida por el Gral. don Federico A. Tinoco y desde el primer momento en que se proclamó Jefe Provisional del Gobierno de Costa Rica, se notó en el semblante de todos un cambio radical de bienestar profundo. Vimos que nuestro Agente Principal de Policía, presuroso se dirigió al Cuartel Principal a prestarle su contingente, permaneciendo allí el 27 y 28 de enero.

En la actualidad le hemos visto que trabaja con ahinco en pro del actual Gobierno, por el cual según nos ha manifestado tiene muchas simpatías.

Debido a las muchas amistades que le rodean, es de esperar que todo el pueblo estará de común acuerdo, siguiéndole en sus ideas.

¡Que viva el General Tinoco!

¡Que viva nuestra querida Costa Rica salvada!

Soy del señor Director, con toda consideración, muy atto y S. S.,

Corresponsal B. B.

Gacetín de Grecia

Febrero, 11

Las becas que el Municipio de Alajuela obsequió a este cantón para q' fuesen a ocupadas por dos señoritas en la Escuela de Tejidos, fueron adjudicadas por este Municipio a las señoritas María Luisa Castillo y Amada Salazar; la una de aquí y la otra de Sarchí, ambas son pobres y de buena conducta, dignas por lo tanto de ocupar esas becas, y por cuya razón las felicitamos.

Durante el mes pasado se destazaron 48 cerdos que corresponden 36 al centro y 12 a los distritos, más 153 reses, entre ellas 83 hembras.

Con motivo de haber quitado los galerones del mercado viejo, ha quedado el patio de la casa Municipal abierto. Ojalá se mande poner una división con madera y así no queden aquellas oficinas a la pampa!

Jefe Político de aquí fue nombrado don Hermenegildo Bolaños, y en su reemplazo como encargado de la carretera, quedó don José Moya.

Hay algunos puentes en la carretera a Alajuela en mal estado, el tabloncillo malo, principipalmente el de Poás, al cual le hace gran falta también una baranda, así como está constituye un peligro constante para los transeuntes.

La atarjea 50 varas antes de llegar al trapiche de don Juan Vega, está pésima. Ojalá se mande componer cuanto antes.

La niñita Emma, hija de don Otto Kopper, sufrió en días pasados una operación en la garganta, practicada en San José por los doctores Espinoza y Uribe. Sigue mejor. Nos alegramos.

La policía y autoridades de los distritos, han procedido a levantar el censo de personas hábiles para votar en las próximas elecciones para diputados.

Se encuentran de temporada en ésta, procedentes de Alajuela, doña Ermelinda de Ruiz y tres de sus simpáticas hijas.

Pronto dará una conferencia en los salones del *Casino* un estimado e inteligente amigo de por acá; ya daremos una pequeña reseña de lo que se trate en dicha conferencia. Mucho nos place que entre el entusiasmo por ese lado, que tanto interesa y aprovecha a todos.

Ingresaron como miembros del "Casino" los señores don Ramón Rodríguez R., don Filemón Quesada y don Quintín Rojas.

JHONY

LA BARCELONA

Gran Fábrica de Puros de Cají y Tucurrique. — Surtido de abarrotes y licores extranjeros y del país.

Se atiende cualquier pedido, por pequeño que sea.

ANTONIO MONTEALEGRE.
Teléfono 488.

Por esas calles

Rudesindo Aabraca tuvo la humorada de pintar en mitad de los carrillos de Obaldo Castro una rúbrica con una cuchilla de zapatería, y todo porque Obaldo no quería cancelar una cuenta.

Ahora Rudesindo es quien ha contraído la deuda, por cuanto que tendrá que pagar el servicio médico y demás accesorios. Y para peores males, la multa en la Agencia y derrame de bilis por salirle al revés el cobro.

Lola Severo es una chica que imita a las mil maravillas a las bailarinas que salen en paños menores a las tablas.

Llena de entusiasmo salió en paños menores, pero muy menores, a la calle, ofreciendo a la mirada de los curiosos un espectáculo raro.

Se acercó un indiferente policía y echó la garra a los brazos de la moderna bailarina y a la prefactura se fueron buscando abrigo.

Mirando al infinito estrellado se encontraba anteanoche Balvanero Campos. Filosofaba sobre los designios de la vida y sensacionalismos modernos.

En esto oyó pasos de un hombre que se acercaba. Este le hace algunas revelaciones misteriosas y entre la misteriosa conversación y misterioso mover de manos le desvalijó el portamonedas con veinte colones.

Poca cosa para un profesional; al menos tendría para cenar esa nache con algunos camaradas.

Cuando Balvanero se apercibió de lo ocurrido ya el sujeto había volado con la presa.

¡Habráse visto atrevimiento mayor!...

Calculen ustedes que se encontraba durmiendo don Pedro Núñez, cuando un atrevido caco se le acerca, sin saber por dónde y le despoja de las cobijas.

El pobre don Pedro tuvo que soportar estos terribles fríos el resto de la noche. Declara que se acostó y abrigó bien con tres cobijas y dos colchas y a las doce de la noche despertó a causa del frío, notando con dolor que había desaparecido la ropa de abrigo.

Vió la puerta medio abierta que él había dejado bien cerrada, y entonces comprendió que había sido robado.

Suscríbase a "El Imparcial" si quiere estar al tanto de todos los sucesos diarios.

LA ARGENTINA

GRAN SURTIDO DE SACOS VACIOS PARA TODOS USOS

AZUCAR

A LOS MAS BAJOS PRECIOS.

Acaba de llegar:

BACALAO con y sin espinas.

SALMON rosado y colorado.

HIERRO para techos.

LEWIS SIMAS JONES & Co.
de San Francisco, Cal.
IMPORTACION Y EXPORTACION

Arroz, Harinas y mercaderías en general

Representante en Costa Rica:
VICTOR FABIAN
SAN JOSE

Agente en Limón:
LUIS KRUSE

Agente en Puntarenas:
TEODORO ROIZ

COLEGIO SEMINARIO

La matrícula de este establecimiento se abrirá desde el 12 de febrero. Las clases principiarán el 7 de marzo, a las 8 a. m.

EL RECTOR.

NOTA: Prospectos pueden conseguirse en el mismo establecimiento.

A LAS SEÑORAS

Al Depósito de Materiales de Jaime Carranza, contiguo a la Lechería de don Alberto González Soto, han llegado últimamente las siguientes mercaderías:

Felpudos de diversas clases y tamaños, Petates en estilos variados, Persianas, Loza y cristalería barata, Utensilios de cocina, Linoleum para pisos, Cera para limpiar pisos, Muebles y Automóviles Polvos y Jabones para el uso doméstico, Papel Glacier transparente para vidrios, Canastas, Bombillas de luz eléctrica importadas de Noruega, las más durables, Papel de Toilette, Artículos para Baño, Surtido siempre variado de Papel tapiz, Aladin para limpiar metales, Botellas THERMOS, Jabón LUX para lavar seda y lana.

DEPOSITO DE MADERAS

El único que tiene maderas secas en el país.
El único que garantiza cortar maderas en buen tiempo.
El único que tiene maderas de la zona de Tarrazú.
A los dueños de tablados: tengo un baratillo de cadenillos de todo largo que vendo a 25 céntimos la vara; tengo 400 gigantones de segunda que vendo a ₡ 1.00 y ₡ 1.25 cada uno.

Compro cobre, bronce, plomo y hierro fundido.
Mi fábrica de niquelar atiende todo trabajo en mi depósito de maderas.

¡OJO! Mi fábrica de chocolate, la primera, desde esta fecha en adelante venderá cacao especial a ₡ 60.00 el quintal, y el corriente a ₡ 45.000 quintal: tomando de un quintal para arriba se hace el dos por ciento de descuento pago al contado.

Teléfono 542. J. RODRIGUEZ M. — Apartado 256.

Sombrerería "La Imperial"

DE FEDERICO AYMERICH

En esta Sombrerería se acaban de recibir sombreros de pita finos de Monte-Cristi y corrientes, para niños, y los apetecidos "Pintados" para la estación de verano; también sombreros de paja y de fieltro, de última moda. Todo a precios de situación. Una visita al Establecimiento es bastante para que el cliente quede satisfecho. Frente al Pasaje Jiménez, al costado Este de la Botica Oriental.

A PESAR DE LA GUERRA y de la escasez de tintas, la Tintorería de Carlos Peralta, en Cuesta de Moras, ha rebajado sus precios considerablemente.

Pañolones, chales, vestidos de hombre y de señora, quedan como nuevos.

No olvidarse. — ¡Cuesta de Moras!

Máquinas para moler máiz

"LA CAMPANA"

Ultimo modelo que presenta más ventajas que los antes conocidos.

"CACAO"

Hemos recibido cartón especial para almácigos.

JUAN KNOHR HIJOS.

:: :: GONORREA :: ::

¿SUFRE USTED CON ESTA MOLESTA ENFERMEDAD?

¿Ha probado usted infinidad de remedios sin curarse? Tome usted las pastillas "HEPCO" del Dr. Hershey y ponga fin a sus molestias. Es el remedio más conveniente y eficaz que se conoce en la ciencia médica.

Alivia las superficies interiores inflamadas, y en tres o cinco días corta las molestias secreciones mucosas.

Pídase las Pastillas "HEPCO" del depósito: la BOTICA UNIVERSAL, del Sr. Hernán Calzada, San José.

¡FIJENSE, SEÑORAS Y CABALLEROS!

Usted debe ir a ver el gran surtido de sedas bordadas de la China y usted debe comprar porque su precio es sumamente bajo.

Todo caballero que quiera vestir con elegancia debe hacer sus compras en la tienda "La Elegancia", que acaba de recibir un surtido nunca visto de camisas y cuellos de última moda a precios muy bajos.

A toda persona le gusta vestir bien y por poco dinero; toda persona de buen gusto debe hacer sus compras en la casa "La Elegancia", antes Povedano, ahora Jorge Castro G.

Almacén de Música
Páez y Compañía

Se han recibido las novedades para Piano, Canto, Estudiantina, Orquesta y Bands!

PRECIOS BAJOS

Este documento es propiedad de la Biblioteca Nacional "Miguel Obregón Lizano" del Sistema Nacional de Bibliotecas del Ministerio de Cultura y Juventud, Costa Rica.

Anuncios de Ocasión

Veinticinco céntimos cada 20 palabras o fracción. Por cada 5 palabras de exceso, 5 céntimos. No se admiten inserciones por menos de cuatro veces.

BOLAS DE BILLAR. Para reponer unas muy usada necesito unas. Ocurra a "El Cometa".

COMPRO latas aceite, cajones, botellas, papel periódico, catálogos viejos, latas harina lacteada. Buen precio. José Villalobos. "La Viña", calle Penitenciaría.

SE ALQUILA una casa pequeña de madera. Informará JORGE ESCALANTE FERNANDEZ.

TERRENO propio para hortaliza, de una manzana, se alquila uno o se da a medias, situado a 10 minutos del Mercado de esta ciudad. Magnífica agua para riego en verano. Informes en esta Administración.

PERDIDO: Entre la Catedral y Carmen, prendedor, recuerdo de familia; es barrita azabache horizontal, cruzada verticalmente por tres cintitas oro, perlita centro. Gratificación. ROSA ECHEVERRIA.

PULPERIA Y TAQUILLA, con buena clientela, en algún pueblo de la República, se desea comprar, y que no pase su valor de ₡ 2.000.00. Dirigirse por escrito: "Pulpería", EL IMPARCIAL, Apartado 318.

GANGA: Vendo barato un buen billar, tamaño pequeño; tratar con Luis Tassaro. Calle de la Sabana, pulpería "El Recreo de Colón".

OCASION como pocas. Por trescientos veinticinco colones vendo un coche que vale ochocientos. Está en perfecto buen estado y tiene arneses para dos caballos. V. M. Fernández, detrás del Colegio Señoritas.

SE VENDE una patente de licores del país y extranjeros y juego bolas billar perfecto buen estado. Informes "El Muellecito".

A 50 varas de la línea del Tranvía, calle de San Francisco de Mata-redonda, se vende un bonito lote con casa cómoda. Entenderse con su dueña doña Beatriz Castro v. de Solano, frente al Cementerio de Obreros.

SEÑORAS: El corsé más hermoso con todos los colores del arco Iris, el más estudiado, muy elegante, el único lavable, sin igual en cuanto a durabilidad y también el menos caro, es el corsé ideal "DUMONT-1917", sin cordones, apropiado para las modas de este año y que eligen las señoras elegantes. Gran marca francesa. Exito sin precedente. Descripciones muy curiosas y muestras a solicitud. APARTADO 925. SAN JOSE. (Unico concesionario). Víctor Forenville.

COMPRO derechos sobre propiedades mineras. Remítanse proposiciones y muestras de minerales a F. R. Díaz, Apartado 713, San José.

LA CALIFORNIA vende heno en pacas en cualquier cantidad. Teléfono 249.

DESDE el primero de marzo se desea arrendar manzana y media de terreno, con casa, a ocho kilómetros de San José. Apartado 1063 o 975.

SE VENDE barato un banco de carpintería y algunas herramientas, en completo buen estado. Informes en esta Administración.

CIRCULACION DE TARJETAS MORTUORIAS Y DE MATRIMONIO

R. A. Barahona y Alberto Guerrero se hacen cargo de toda clase de circulaciones. Informes en esta Administración.

TACK HING LUNG & CO.

IMPORTADORES DE VARIEDAD DE MERCADERIAS

Apartado No. 72. Dirección Telegráfica "Tack",

Puntarenas, — Costa Rica

EL IMPARCIAL

Director Propietario: *Rogelio Fernández Güell.*

Director: *Tomás Soley Güell.*

Administrador Gerente: *Carlos Soley Güell.*

CORRESPONSALES: en París, New York, Barcelona y Londres.
OFICINAS: Edificio de EL IMPARCIAL, frente al Cuartel de Artillería.
TELEFONO: No. 702.
APARTADO: No. 318.
COLABORACION SOLICITADA. No se devuelven originales.
PRECIOS DE SUSCRIPCION LOCAL Y PARA EL RESTO DE CENTRO AMERICA:

Un mes	₡ 1.00
Tres meses	3.00
Seis meses	5.50
Un año	11.00
PARA EL EXTERIOR	
Un año (oro)	$ 7.00
REMITIDOS	
₡ 30.00 por columna y publicación.	

"Jamás acarrearemos a esta nuestra patria, deshonra alguna mediante actos que estén en pugna con la honradez o la valentía, ni jamás seremos desertores que abandonemos al compañero que lucha en nuestras filas. Lucharemos por el ideal y por los sagrados tesoros de la patria, tanto solos como en compañía de los muchos que nos sigan; respetaremos sus leyes y nos esforzaremos porque aquellos que estén sobre nosotros y las hayan nulificado o violado, guarden hacia ellas ese mismo respeto y reverencia; nos esforzaremos sin descanso por excitar en el público el sentimiento del deber cívico. De esta manera, por estos medios, legaremos a nuestros hijos una patria más grande, mejor y más hermosa, que la que nos fué legada a nosotros".

(Juramento de los jóvenes de Atenas).

LEON KENDAL

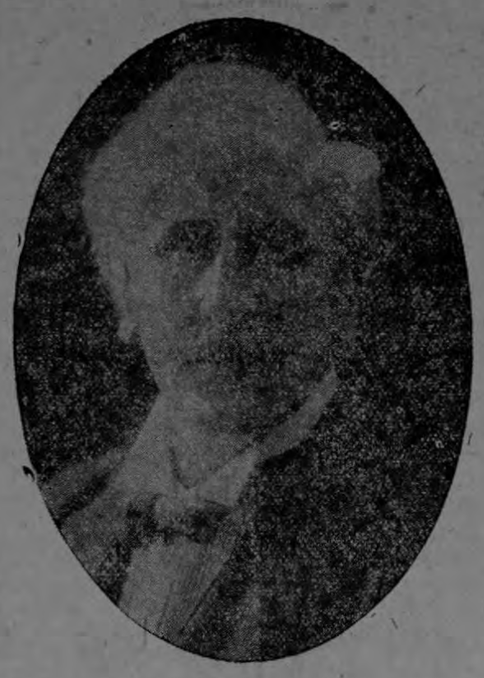

El Quiromántico y Astrólogo de fama mundial

Se halla actualmente, en corta visita, en San José y puede ser consultado en el Hotel Washington (anex), cuarto 23.

El doctor Kendal abarca en sus consejos todo asunto: de negocio, cambios, viajes, domésticos, etc., etc.

Horas de consulta: de las 9 a. m. a las 6 p. m., y por convenio especial.

Municipalidad de Siquirres

Señor Director de

EL IMPARCIAL

San José.

Estimado señor: Habiendo tratado recientemente los principales periódicos del país acerca del desbarajuste económico de algunos Municipios, me complazco en pedir a usted, me complazco en pedir a usted, me complazco en publicados los siguientes datos, relativos al movimiento de ingresos y egresos de la Municipalidad de que tengo el honor de ser Secretario:

PRESUPUESTO POR DISTRITOS PARA EL AÑO 1916:

	Presupuesto	Entrada	Diferencia
Distrito 1o.....	₡ 11.720.00	₡ 14.714.85	₡ 2.994.85
" 2o.....	" 3.680.00	" 6.384.30	" 2.704.30
" 3o.....	" 1.180.00	" 2.037.00	" 857.00
" 4o.....	" 920.00	" 1.621.00	" 701.00
" 5o.....	" 3.460.00	" 5.549.00	" 2.089.00
Suman	₡ 20.960.00	₡ 30.306.15	₡ 9.346.15
Para sueldos Agentes de Policía .	" 3.960.00	menos	" 3.960.00
Balance	₡ 24.920.00	₡ 30.306.15	₡ 5.386.15

A esta entrada hay que agregar el producto de la venta de maquinaria, abonos a cuenta, cordones y desagües, etc., y multas por deficiencia de alumbrado que ascienden a ₡ 6.731.48, habiendo entrado durante el año la suma de ₡ 39.037.48.

Al iniciar sus tareas, hace un año, el actual Municipio, se encontró con deudas de plazo vencido por valor de ₡ 27.486.73 que ya están canceladas, pues actualmente sólo debe la Municipalidad ₡ 6.000.00 cuya cancelación está arreglada en pagos de ₡ 1000.00 trimestrales, intereses incluídos, lo cual puede atenderse en lo sucesivo con el excedente de las rentas.

Como natural consecuencia de la enfermedad en los bananales, los salarios bajaron de muy sensible manera en varias localidades, lo que provocó la emigración de muchos trabajadores, atraídos por los magníficos jornales que en Cuba se han pagado en las últimas zafras.

Las rentas municipales sufrieron en proporción directa y fué necesaria muy heroica resolución, recortando o suprimiendo hasta lo que parecía intocable. A ese precio han podido cancelarse las deudas pendientes, sin que hayan sido descuidados los servicios de higiene, medicinas y auxilios para pobres, reparación de edificios, traslaciones de enfermos, etc.

El superávit que en el corriente año quedará en el Tesoro municipal llega a ₡ 6.000.00, de los cuales se destinará una parte a apertura de la carretera que habilitan los terrenos nacionales, al sur de esta villa, con lo que tendrán fácil salida los productos que actualmente se cosechan allí, estimulando nuevas empresas.

Cumplo también con el deber de mencionar de modo muy especial la intervención del Jefe Político y autoridades de su mando, a cuyas iniciativas y enérgicas disposiciones se debe en gran parte el resultado que hoy celebramos.

Soy del señor Director atto. seguro servidor,

P. P. BOZA.

De 27 de Abril

SIETE PERSONAS QUE NAVEGABAN EN EL GOLFO, HAN DESAPARECIDO
EL VIENTO DEL NORTE LOS ARROJO AL SUR

27 de Abril, 12.—El día primero del mes en curso embarcaron en una lancha-automóvil siete individuos empleados de la mina de manganeso denominada *Lagarto*. La lancha se dirigía al puerto de Brasilito donde debía cargar algunas toneladas de aquel mineral y en el camino sufrió averías en el motor de tal magnitud, que los empleados de la mina que iban a bordo se vieron obligados a embarcar en el bote, con el objeto de proseguir el viaje.

Hasta hoy no se han tenido noticias de ellos. Los vientos del Norte han sido muy fuertes en estos días, lo que induce a creer que fueron arrojados mar afuera, habiendo perecido de hambre o ahogados.

CORRESPONSAL

Conservatorio de Música

DIRECTORES:

EMMANUEL J. GARCIA
CESAR A. NIETO

Queda abierta la matrícula para el corriente año en el local del Conservatorio todos los días, de 12 a 4 de la tarde.

Las clases comenzarán el primer lunes de marzo.

El domingo último hubo en el Club Social de Cartago un animado baile que principió a la una de la tarde y terminó al entrar la noche.

—Las señoritas Enriqueta y Nelly Oreamuno, acompañadas de su hermano Roberto y de don Eloy Sánchez estuvieron de visita en Cartago el domingo pasado.

—Dentro de algunos días segresará de Estados Unidos don Leonidas Pacheco.

—El domingo partieron para Alajuela don Vicente Lines y su señora madre doña María.

—De la Línea Vieja llegó don Eduardo Stachle.

—De Limón regresó don Porfirio Góngora.

—De Cartago regresó el ingeniero don Francisco Jiménez O.

—De Orosi don Edmundo Montealegre.

—De Cartago regresaron don Agustín Gutiérrez y señora.

—Para Puntarenas salieron doña Elisa G. de Trejos en unión de sus hijos Rafael, Flora y Nelly.

—Regresó de San Joaquín de Heredia a donde había ido con motivo de la fiesta de Nuestra Señora de Lourdes, Su Ilustrísima el señor Obispo de la diócesis doctor don Juan Gaspar Stork.

—Del mismo lugar regresaron los señores don Joaquín Gil, don Manuel Prada y don Nicolás Meza.

—Después de algunos días de guardar cama, se encuentra ya completamente restablecida la apreciable señora doña Enriqueta Badia de Calvo.

—Ha continuado mejor de salud el apreciable caballero don Adolfo Osborne.

—Continúa mejor don Manuel Madrigal, a quien se le hizo una delicada operación en la casa de salud del doctor Rodríguez.

—Ayer fue operada la señorita María Ramírez Robles.

—Sigue siendo bastante satisfactorio el estado de salud de la señora doña Emilia Jiménez de Vargas.

—Procedente del campo, regresó a la capital, la señorita Araceli Robles.

—Para El Roble salió la señorita Haydée Alvarado, en donde permanecerá algunos días.

—La señorita Elisa Fernández se encuentra de temporada en Ojo de Agua.

—Después de permanecer algunos días en esta capital regresó a Puntarenas don Francisco de P. Amador.

—Se encuentra en esta capital, procedente de Limón, don Ismael Alvarado.

—Ayer salieron para Puntarenas, donde pasarán una corta temporada, la señora doña Clementina de Venegas y sus hijos la señorita Ofelia y don Eusebio Venegas.

—Ayer regresó a Orotina, donde pasará su temporada de verano, el licenciado don Francisco Montero Barrantes.

—En estos días se embarcó con destino a Nueva York, el joven don Alfredo Greñas.

—En la pila bautismal recibió el nombre de Emmy Adela, una niñita de los esposos don Elías Fonseca y doña Adela de Fonseca.

—También fue bautizado con el nombre de Ramiro, un niñito de don Ricardo Castro Meléndez y su señora esposa doña Angelina de Castro.

—Se encuentra en esta capital, procedente de Limón, don Carlos Saborío Yglesias y sus hijos.

—Salió para la República de Panamá don Rodolfo Castro.

—Procedentes de San Ramón se encuentran entre nosotros don Juan Calvo, don Francisco, don José y don Romano Orlich, a quienes hemos tenido el gusto de saludar. Los señores don Francisco y don José Orlich regresarán hoy mismo a San Ramón, y el joven Romano parte para Tierra Blanca a pasar allí una corta temporada en busca de completo restablecimiento de su salud.

—Procedente de Grecia estuvo entre nosotros el distinguido joven don Bernardo Serrano.

—Don Miguel Macaya y su estimable familia se encuentran de temporada en San Pedro de Montes de Oca.

—Para La Balsa y Atenas partirá en gira campestre nuestro buen amigo don Tobías Retana Sáenz. Que se divierta mucho.

—Para Peralta partieron don Luis Escalante Sáenz y sus hermanos Jorge y Manuel.

—Don Alcides Rivera ha regresado a esta capital.

—Regresó a Puntarenas don Tobías Gamboa.

—Veranea en el puerto del Pacífico doña Julia A. de Núñez, acompañada de numerosas amigas.

—En La Palma veranea la inteligente institutriz señorita Anita Tristán.

—Para Moravia partieron las estimables señoritas Brenes Castro.

—Las señoritas Marta Carranza y Adelia Herrera han partido para Puntarenas.

—A gozar de las brisas del Pacífico salieron de Atenas las bellas y espirituales señoritas Lía y América Jenkins.

—Don Juan Dávila y familia se encuentran de nuevo entre nosotros.

—Muy celebrado ha sido el nombramiento del profesor García Monge, para Director de la Escuela Normal.

—Don Miguel Mena, don Tranquilino Torres y don José Chico, hicieron ayer un paseo a La Lagunilla de Heredia.

—Para Puntarenas partió la señorita Talía Ugalde Pérez, profesora de Cocina de Santo Domingo.

—Muy enfermo está nuestro amigo Paquito Carvajal. Que mejore.

—Don Rafal Roig Vargas ha atendido en su casa a los boy-scouts ramonenses.

—Veranea en Guadalupe la estimable señorita Adelia Corrales.

—Doña Ester de Villanea ha regresado de Rancho Redondo.

—Del Guayabo, de Turrialba, regresó don Elías Vargas, empleado de la casa Sauter y Co.

—Se encuentra delicado de salud don Jaun Rafael Pacheco.

—Para Puntarenas salió don Alfredo Borbón G., su señora esposa y familia.

—Para la finca La Iberia salió don Antonio Castro.

—Para Sixaola salió don Luis Zeledón y su señora esposa.

—Partieron para Juan Viñas don Tomás Guardia, su señora esposa y familia. Les acompañan las señoritas Margarita Herrero y Emilia Trejos.

—Para Tres Ríos salieron don Francisco de la Guardia y don Benjamín E. Piza.

—A pasar una temporada salió para San Isidro doña Josefina G. de Volio.

—La señorita Catalina Meza está entre nosotros procedente de Heredia.

—Regresaron de Nuestro Amo don Rubén Castro, su señora esposa y su hija.

—Después de haber tenido un éxito completo los ya conocidos artistas don Manuel Quirós, don Roberto Cantillano y don Ismael Cardona, regresaron de San Ramón.

—Procedente de Puntarenas donde pasaba una temporada de verano, regresó don Ricardo Kriebel y su señora esposa.

—Se nos informa que en Puntarenas sigue mejor de salud el ex-Presidente don José Joaquín Rodríguez.

—Salió para Puntarenas, donde pasará una corta temporada, la señora doña Ana María Guardia de Calderón.

—Ayer, en la Casa de Salud del doctor Hernández le fué practicada una operación de apendicitis a la estimable señora doña Caridad G. de Escalante, esposa de nuestro amigo don Jorge Escalante Fernández, por fortuna con feliz resultado. Deseamos q' la señora de Escalante recupere pronto su salud.

—Procedentes de Heredia se encuentran entre nosotros las estimables seoñritas Eva y Abigaíl González Solera.

—Salió para San Antonio de Belén Monseñor Monestel.

El tercer Certamen Literario de EL IMPARCIAL

De conformidad con lo acordado en la reunión que celebraron varios jóvenes escritores, convocados al efecto por la Dirección de EL IMPARCIAL, se declara abierto el Tercer Certamen Literario, con sujeción a las siguientes bases:

1a. Toda persona residente en el territorio de la América Central puede tomar parte en el Certamen.

2a. Los trabajos han de ser inéditos, originales y escritos en castellano.

3a. EL IMPARCIAL se reserva el derecho de publicar una edición de las obras, sin que por ello pierdan los autores la propiedad de las mismas. En caso de ejercitar este derecho, la mitad de la utilidad obtenida en la venta pertenecerá a los autores.

4a. El plazo para la admisión de los trabajos terminará el 31 de marzo de 1917, a las doce de la noche.

5a. Todo trabajo será firmado con pseudónimo o lema, y se identificará por medio de la copia a máquina del mismo, o por declaración del autor en sobre aparte, acompañando el trabajo.

6a. Los trabajos se dirigirán a "EL IMPARCIAL, SAN JOSE DE COSTA RICA", anotando en un extremo del sobre o cubierta la indicación: "TERCER CERTAMEN LITERARIO".

7a. Para cada tema habrá un primero y segundo premio, consistentes en una medalla de oro y una de plata, respectivamente.

8a. Próximamente publicaremos los nombres de las personas que integrarán el Jurado Calificador.

9a. Los premios se distribuirán dentro de los treinta días siguientes al término indicado para la admisión de trabajos.

TEMAS:

1o. Un cuento regional histórico.
2. Un cuento con libertad de asunto.
3o. Un poema con libertad de metro y asunto.
4o. Un poema de asunto obligado, que será indicado por medio de una "enquette" que se cerrará el 31 de enero de 1917.
5o. Un artículo sociológico aplicado a Costa Rica.
6o. Una obra teatral, comedia, drama, sainete, sin sujeción a género ni forma literaria determinada (prosa o verso).

A nuestros colegas de la América Central suplicamos la inserción de las bases y temas de este Certamen, con el fin de dar la mayor extensión posible al mismo.

LA DIRECCION.

DE RIO SEGUNDO

BODA HIDALGO-MORERA

Es para mí altamente satisfactorio dar comienzo a mis labores de Corresponsal de EL IMPARCIAL en este lugar dando a conocer a los lectores de este diario un acontecimiento social, que revistió todos los caracteres de una fiesta aristocrática. Me refiero a la boda celebrada el sábado último por los jóvenes don Amado Hidalgo y la señorita Mercedes Morera.

La señorita Morera, hoy señora de Hidalgo, pertenece a una de las familias más distinguidas y estimables de este lugar y se ha distinguido siempre por las excelentes condiciones de su carácter, sus virtudes y belleza.

El joven Hidalgo es un esforzado luchador, un trabajador incansable que desafiando los rigores de la suerte sabrá colocarse en un puesto prominente por medio de su laboriosidad; es además hombre de honradez acrisolada y de conducta irreprochable.

Ya en la tarde y en celebración del acontecimiento que dejo apuntado, se organizó un animado baile en los amplios patios de la casa del señor Morera, padre de la desposada, por cuanto la sala de la referida casa resultó pequeña para contener aquella muchedumbre que bailó al compás de una magnífica orquesta.

En aquel lugar se dió cita lo mejor y lo más valioso de nuestra sociedad, que quiso compartir con los nuevos esposos la inmensa dicha y la intensa alegría que experimentaban en aquellos momentos.

Olvidaba decir que la señorita Morera recibió ese día muchos y muy valiosos presentes, que pusieron de manifiesto lo muy querida y apreciada que es en este lugar.

Ya entrada la noche nos retiramos de allí sumamente agredecidos de la familia Morera-González por las atenciones que nos prodigaron, haciendo votos porque la la felicidad sea inseparable compañera de ese hogar que se ha formado bajo los mejores auspicios del amor, el trabajo y la virtud.

CORRESPONSAL.

DE OROTINA

13 de Febrero de 1917.

Como le ofrecí en mi anterior, le envío nuevos datos, pero de esta vez abogando por el beneficio de esta villa.

Es general en todos los Municipios nombrar un policía de higiene, para procurar la buena salud de los vecinos. Aquí, en realidad, tenemos uno, pero solo de nombre seguramente porque fuera de unas calles que creo sean de preferencia, hay otras que nunca se asean; los caños viven atestados de tierra y basuras, y en algnos patios nunca exigen la limpieza.

Por otra parte debemos llamar la atención al mismo señor policía, para que evite el que tiren aguas sucias en la acera Norte del Mercado los días domingos, pues esto perjudica gravemente a los transeuntes, que con frecuencia pasan por ahí.

Con gusto manifestamos que ya nuestro activo Mayordomo mandó asear los jardines de la Iglesia; y según creemos, se propone embellecerla lo mejor posible, para orgullo de nuestro pueblo. Y a propósito de nuestro templo, cuál será el motivo de que el señor Obispo no haya querido nombrar Cura para esta parroquia? Ya tenemos más de tres meses de estar privados de oír la Santa Misa los días domingos. El pueblo, católico en su mayor parte, se desconsuela al ver el abandono en que vive su Religión. El sacristán, para matarles un poco las penas, los invita para que asistan a la Iglesia a rezar rosarios, novenas y otras cosas que el bendito Domingo sabe a las mil maravillas; y sobre todo, que maneja el armonio con una destreza admirable. Como q' es un Maestro de Capilla, de primer orden.

Muy animados han estado los paseos a la playa. En días pasados un grupo de señoritas y caballeros de lo más granado de nuestra sociedad, hicieron una excursión a dicho lugar, para gozar de las agradables brisas del mar. Después de tres días de permanecer por allá, regresaron a ésta muy satisfechos de no haber tenido ninguna contrariedad.

También varios caballeros, entre los que podemos recordar a los señores don Paco Armijo, don Juan Desplá, don Fernando Rudín, don Roberto Amiguet, don Pepe Araujo, don Ezeqiel Sánchez y otros, se han propuesto obsequiar a las estimables señoritas que se encuentran de temporada en ésta, y a las de este lugar, con unos bailecitos de confianza, todas las noches, en que puedan pasar un par de horas en medio de las mayores delicias y a los acordes de la música, dirigida por el famoso Chamanga. Felicitamos a todos los danzantes.

Corresponsal.

Nueva Administración de Correos

En el poblado de El Copal, jurisdicción de Corralillo, ha sido instalada una oficina de Correos desempeñando el puesto de Administrador, gratuitamente, don Juan Venegas, quien se ha comprometido a costear de su bolsillo el sueldo que devenga el individuo que desempeña el cargo de posta.

Son tres las Administraciones de Correos establecidas en aquella jurisdicción, que funcionan en la misma forma, sin que le cueste un céntimo al Estado: la de Bejuco, El Roble y El Copal.

Los señores que desempeñan los cargos de Administradores además de que no devengan sueldo, pagan de su bolsillo el de los postas.

Esta altruista labor en bien del desenvolvimiento del distrito de Corralillo, se debe a gestiones hechas por nuestro estimado amigo don Higinio Vega, Agente de EL IMPARCIAL.

PAPEL:
En la administración de EL IMPARCIAL se vende papel blanco a 20 céntimos libra, de periódicos a 15 céntimos y cartón a 10 céntimos.

"Este documento es propiedad de la Biblioteca Nacional "Miguel Obregón Lizano" del Sistema Nacional de Bibliotecas del Ministerio de Cultura y Juventud, Costa Rica.