Número suelto: 10 cts.
Suscripción mensual:
Un colón cincuenta cts.

EL IMPARCIAL

DIARIO DE LA MAÑANA

El periódico de más circulación en Costa Rica

Año III | San José, Costa Rica, A. C., JUEVES 17 de Mayo de 1917 | Número 619

Alemania retira cuarenta divisiones del frente ruso

PROYECTA UNA ENORME OFENSIVA

La dimisión de los generales rusos ha causado muy mala impresión en Francia

Se habla de un movimiento revolucionario en Bolivia

INGLATERRA

SE ORGANIZA UN ESTADO MAYOR NAVAL EN INGLATERRA

LONDRES, 14 de mayo. — Carson anunció a la Cámara de los Comunes la organización de un Estado Mayor Naval encabezado por Jellicoe.

LLOYD GEORGE HA COMUNICADO LAS CONDICIONES PARA EL ARREGLO DE LA AUTONOMIA IRLANDESA.

LONDRES, 15 de mayo. — En la Cámara de los Comunes, Bonar Law anunció que mañana Lloyd George trasmitirá a los leaders las condiciones para el arreglo de la autonomía irlandesa.

LA PRENSA INGLESA DICE QUE LOS INFORMES ALEMANES SON FALSOS.

LONDRES, 15 de mayo. — El público está acostumbrado a la falsedad empleada en los informes alemanes, innovación mejorada por el mariscal Hindemburg. En estas comunicaciones, un simple reconocimiento nuestro se trata como si fuera un verdadero ataque, que termina con el completo rechazo de los asaltantes; la forma más común que se usa está sintentizada en los informes publicados en Berlín el sábado y domingo, los cuales se redactaron con el objeto de causar la impresión de que se efectuó un ataque general en ancho frente con el fin de tomar crédito por haberse mantenido en las posiciones, excepto en unos pocos parajes.

INFORME INGLES.

LONDRES, 15 de mayo. — Informe inglés. — Esta mañana se recibieron más detalles de los combates librados en Bullecourt, mediante una serie de ataques formidables y cuidadosamente concertados apoyados por la artillería y morteros poderosísimos; el enemigo hizo deliberada tentativa de expulsarnos de la aldea de Bullecourt y de la sección de la línea Hindemburg, situada más al norte. Se lanzaron cuatro ataques, el primero a las 4 a. m., que fué dirigido contra nuestro flanco derecho en la línea Hindembur, donde se alojaron temporalmente en una parte de las trincheras, de donde los expulsamos inmediatamente. Aquí dejaron 250 hombres entre muertos y heridos. Ataque simultáneo que se lanzó contra el flanco izquierdo se dispersó. Más tarde se lanzó otro contra la esquina noreste de Bullecourt, el que se repelió con la artillería, fusilería y ametralladoras. El cuarto ataque, que vino del Sur y Suroeste, empujó para atrás nuestros puestos avanzados de la posición occidental, por una distancia de cien varas. Las pérdidas del enemigo fueron enormes.

Cañoneo muy recio por ambas riberas del Scarpe por parte del enemigo.

Derribamos dos aeroplanos y bajamos otro ingobernable; faltan dos de los nuestros.

ALEMANIA

INFORME ALEMAN

BERLIN, 14 de mayo. — Informa el Kronprinz que la posición sobre el Aisne no ha sufrido cambio.

En Champaña cañoneo recio, especialmente entre Prinaysy Anbrive.

El enemigo perdió ayer doce aeroplanos y un globo cautivo.

El teniente Wolff derribó su décimotercero aeroplano y el teniente barón von Richthofen su vigésimocuarto.

Por el frente oriental pocas operaciones militares.

EN EL REICHSTAG SE HACE MOCION PARA CONVERTIR A ALEMANIA EN REPUBLICA.

BERLIN, 15 de mayo. — El diputado Ledebour manifestó en el Reichstag que es imposible para Alemania ganar la guerra de subyugación; que la república tiene que venir como en Rusia. Hizo moción para que el comité encargado de la reforma de la Constitución dé los pasos preparatorios para introducir la república.

FRANCIA

PARIS, 14 de mayo — Por primera vez grupos de marineros americanos del "Scorpion" están paseando con los soldados anglo-franceses.

INFORME DEL CUARTEL GENERAL FRANCES.

CUARTEL GENERAL FRANCES, 14 de mayo. — Desde el 16 de abril hasta el 1o. de mayo los alemanes perdieron entre muertos, heridos y prisioneros doscientos mil hombres solamente en el frente francés, sin contar las pérdidas infligidas por los ingleses en las dos semanas que han transcurrido dedse el primero del mes; sus pérdidas han sido, según cálculos cuidadosos, proporcionalmente mayores.

Estas cifras están basadas en la estadística publicada por el Cuartel General.

Desde el 16 hasta el 27 de abril, el enemigo se vió obligado a causa de las bajas a retirar 20 divisiones, reponiéndolas con tropa de refresco. Desde entonces se han reemplazado otra docena de divisiones, de las cuales muchas fueron prácticamente aniquiladas.

La novena reserva bávara, de 7.000 hombres, perdió solamente en prisioneros, 2.382 hombres, lo que significa, según el cálculo científico militar, dos mil heridos y muertos.

Fueron tantas las pérdidas sufridas por las otras divisiones que ahora existen solamente los nombres. Los oficiales calculan que el total de pérdidas sufridas desde el principio de la ofensiva anglo-francesa exceden todas las que registran la historia de las operaciones semejantes durante igual período.

VON HINDEMBURG JUZGADO POR EL MARISCAL JOFFRE. — INTERESANTES APRECIACIONES DEL HEROE DEL MARNE. — HACE FRANCOS ELOGIOS DEL "HOMBRE DE LOS LAGOS".

PARIS. — En el curso de una conversación que sostuvo hace poco un periodista americano con el mariscal Joffre, se trató, entre otras cosas, de la dirección del ejército alemán y su jefe. Sobre este punto resultó interesantísima la conversación y el mariscal Joffre emitió su juicio respecto a la personalidad del "hombre de los lagos", como se llama en Alemania al mariscal Hindemburg. El diálogo a este respecto fué relativamente extenso y sólo reproducimos, por tanto, las siguientes notables palabras del héroe del Marne:

"Cierto que el jefe de un ejército está subordinado a diversas circunstancias afortunadas. Pero sería inútil afirmar que la suerte haya favorecido de un modo especial a Hindemburg. Al contrario, cuando se hizo cargo del mando supremo de las fuerzas que pelean contra Rusia no encontró ninguna situación envidiable. Antes bien, se vió frente a tropas rusas considerablemente equipadas, que peleaban muy valientes y estaban animados de un ardoroso espíritu ofensivo. La primera gran fortuna de Hindenburg fué que no se dejó extraviar en sus decisiones por el ímpetu de las masas que habían de atacarle, y empleó precisamente la táctica que un general que piense con claridad debe siempre poner en práctica. División del ejército enemigo y destrucción de estas fracciones. Para esto hace falta indudablemente su buena cantidad de nervios de los que Hindemburg parece disponer en abundancia. Además, una gran parte de los éxitos de Hindemburg han de atribuirse a la circunstancia de que supo siempre calcular de un modo exacto las fuerzas de su enemigo y juzgó debidamente también las condiciones estratégicas de su adversario, que un gran general ha de tener en cuenta casi siempre al tomar sus medidas. Jamás se ha engañado con respecto a su adversario; nunca le ha menospreciado. Constantemente espió sus pasos, el más pequeño movimiento fué observado por él, y capacitando cuidadosamente sobre las posibles consecuencias. Nunca se dejó arrastrar a una batalla si el campo y el lugar no le parecían oportunos; si era atacado, supo parar el golpe magistralmente hasta que él podía avanzar. Como un hábil luchador, se dobló frecuentemente, para después asestar un formidable golpe. No se atiene a ningún principio ni a ningún sistema. El toma las decisiones necesarias inmediatamente de cualquier situación creada, y realiza con gran energía lo resuelto. Indudablemente, le ayudó una tropa excelente, que está a su lado con apasionado amor y que tiene en él confianza ilimitada. Al mismo tiempo, hay que observar que un buen general tiene siempre buenos soldados, porque siempre espolea de nuevo el orgullo de sus tropas, por lo que se desenvuelven mejor las aptitudes del combatiente. Con malas tropas no ha vencido nunca un buen general, aunque el mal caudillo ha sido también derrotado con tropas buenas. El general hace precisamente de sus tropas buenos o malos soldados."

SE HACEN GRAVES CARGOS A PERSONALIDADES MILITARES ALEMANAS.

PARIS, 15 de mayo. — El diputado Engeraud ha propagado por medio de los diarios que la única manera de castigar los horrores cometidos por Alemania es procesar individualmente a cada uno de los culpables. Al ciudadano Noyon le robaron pertenencias según documentos emitidos por el consejo y publicados pr el "Echo de Paris"; la investigación ha descubierto los responsables. Entre ellos se encuentra el Gran Duque de Mecklenburg, quien le ocupó el castillo durante el mes de diciembre de 1914, llevándose todo el contenido. Otros robos los cometieron el príncipe Eitel Frederich, el general del noveno cuerpo del ejército y el teniente Goldemburg. Agrega que los Estados Unidos pueden ayudar en la obra de retribución legal, porque el Kaiser tiene una parte de su fortuna en los Estados Unidos. Por cierto, los aliados están públicamente solidarios en el asunto.

LA DIMISION DE LOS GENERALES RUSOS HA CAUSADO MUY MALA IMPRESION EN LA PRENSA FRANCESA.

PARIS, 15 de mayo. — La dimisión de los generales rusos ha causado una impresión penosa en la Presna francesa, incluyendo "L'Humanité". Dice ésta que los liberales y demócratas del mundo están impresionadísimos por los acontecimientos rusos.

"Le Gaulois" proclama el fracaso de la revolación.

"Le Petit Journal" dice que cada día el gobierno ruso está obligado a hacer nuevas concesiones y ceder el poder. Se predice el desorden y el desarme en el frente, mientras que el invasor está dispuesto a proseguir la guerra con la mayor determinación.

INFORME OFICIAL FRANCES.

PARIS, 15 de mayo. — Informe francés. — El día pasó tranquilo; no hubo acción por parte de la infantería. El cañoneo continúa en varios sectores.

Se ha confirmado que el enemigo sufrió grandes pérdidas en los ataques de ayer.

En el frente oriental, la legión venicelista, obrando con los franceses en la reunión de Lymnitza, tomaron dos obras de mil y mil quinientos metros de largo, respectivamente, y capturaron 45 hombres.

Se rechazaron los contraataques que se lanzaron contra éstos y contra los servios de Dobropagle.

Frente belga: Fuerte cañoneo recíproco en la región de Rams, Chapelle y Pervyss. El cañoneo mutuo se localizó entre Steenstraete y Hetras.

HOLANDA

LOS SUBMARINOS NO HUNDIERON VAPORES DE SOCORROS BELGAS.

LA HAYA, 12 de mayo. — Los periódicos publican una comunicación que es obvio decir que procede de la Legación alemana respecto a los hundimientos de los vapores de socorros para los belgas, que las investigaciones hechas demuestran que el "Auphrates" y el "Larskruse" no han sido hundidos por los submarinos y que el "Storstad", el "Camilia" y el "Trevier" se hundieron, respectivamente, en la zona de peligro el 3 de marzo, el 1o. de abril y el 4 del mismo mes. El "Friestein" y el "Annafostenes" se perdieron el 31 de marzo y el 5 de abril, pero no fueron hundidos por los submarinos.

SUIZA

INFORME DEL DR. ROMANSHORN

GINEBRA, 15 de mayo. — El doctor Romanshorn informa que desde la muerte del conde Zeppelin se ha despedido a gran número de los empleados de las fábricas de Friedenshaven y se les ha despachado a la línea de fuego.

Desde hace varios meses permanece a medio construir una inmensa nave aérea, cuando anteriormente se construía uno cada seis semanas.

No se han recibido nuevos pedidos, por cuyo motivo se cree suspendida la construcción.

ESTADOS UNIDOS

VEINTICINCO MILLONES MAS ENTREGADOS POR ESTADOS UNIDOS A INGLATERRA.

WASHINGTON, 14 de mayo — Mac Adoo entregó a Spring Rice una orden por 25 millones de dólares, lo que hace un total de 275 millones.

LA REVOLUCION EN BOLIVIA. — LA RUPTURA DE RELACIONES CON ALEMANIA PROVOCA UN LEVANTAMIENTO CONTRA EL PRESIDENTE MONTES.

NUEVA YORK, 14 de mayo. — No se ha recibido ninguna noticia directa respecto a la revolución de Bolivia debido a la censura telegráfica. Se cree que esta revolución ha sido causada por la decisión que tomó el Presidente Montes contra Alemania por conspiradores alemanes.

PROBABLE CONGRESO DE PAZ LATINO-AMERICANO.

WASHINGTON, 14 de mayo. — El Secretario Lansing ha publicado un despacho del Embajador Stimson en Buenos Aires en el cual le comunica que a iniciativa del Ecuador, se reunirá un Congreso latino-americano en Buenos Aires. Hasta ahora las Repúblicas de Cuba, Bolivia, Brasil, Colombia, Chile y México han aceptado la idea. No se indica en el despacho el asunto de que se ocupará el mencionado Congreso, pero se supone, puesto que se llama "Congreso de Paz".

LA COMISION FRANCESA Y JOFFRE ACLAMADOS.

NUEVA YORK, 14 de mayo. — La Comisión francesa ha sido sumamente ovacionada en un largo de 8 millas hasta Prospect Park, Brooklin, lugar en donde se descubrió la estatua de Lafayette.

Hubo discursos alusivos a la histórica unión franco-americana en favor de la independencia de los Estados Unidos.

A las 5 p. m., en la Universidad de Columbia recibieron los grados de doctores el General Joffre y Viviani. Concurrieron todos los alumnos y gran cantidad de público. En la noche en la biblioteca de la 5a. Avenida, bajo los auspicios del Cónsul francés, se dió una recepción de la colonia a los marinos franceses y luego se dió una fiesta de caridad en el Metropolitan House. La ciudad está animadísima por los noches, el tráfico de peatones es enorme y los automóviles recorren las principales arterias de la ciudad admirando las iluminaciones.

SOBRE EL INCENDIO DE LA MUNICIPALIDAD DE NUEVA YORK.

NUEVA YORK, 14 de mayo. — Ahora parece que el incendio ha sido causado por defectos en la instalación eléctrica para las iluminaciones extraordinarias.

EL PUERTO DE NUEVA YORK CLAUSURADO.

NUEVA YORK. — El Departamento Naval ha ordenado la clausura del puerto de Nueva York para toda clase de embarcaciones, desde las seis de la tarde en adelante. La clausura será absolutamente estricta.

Sábese que como medida de precaución, y para evitar la entrada de algún submarino que podría ejecutar una terrible obra de destrucción dentro de la bahía, a la hora de clausurar el puerto se tendrán todos los días a la entrada, unas inmensas redes de malla de acero, con las cuales se considera que se puede evitar la entrada de los sumergibles. Al mismo tiempo, un competente número de cazatorpederos rondarán durante toda la noche por los parajes cercanos al puerto ejerciendo una extrema vigilancia.

No son menores las precauciones que se han tomado en el interior del puerto. Varias compañías de soldados del servicio militar y naval patrullan actualmente por los muelles, los malecones y todos los principales lugares. No se permite a ningún extraño transitar por los muelles o sus cercanías, a no ser que esté provisto de una autorización especial de las autoridades navales o militares.

NOTICIAS DE LIMA.

NUEVA YORK, 14 de mayo. — Despacho especial de Lima para "The New Herald" dice que con motivo de la publicación hecha por "The Herald" sobre la propaganda alemana en el Perú, y que fué reproducido por "Le Matin", de París, "El Liberal", de Madrid, y otros periódicos importantes, ha ocasionado que "El Comercio", de Lima, publique un artículo furioso en el cual se alega que el corresponsal de "The Herald" en Lima está sobornado por la Peruvian Corporation para que ataque a "El Comercio", debido a que este periódico durante los últimos tiempos ha estado demostrando notoria animosidad hacia la Peruvian Corporation y contra otras firmas extranjeras. Desde la ruptura américo-alemana, "El Comercio" y otros periódicos subvencionados por los alemanes han estado desesperados y tratando de borrar sus labores pasadas, por el temor de que el recibo de papel y otros materiales les fuera cortado por la lista negra americana.

Un alto empleado del Ministerio de Relaciones Exteriores me ha dicho que el fracaso del apoyo incondicional del Perú y Chile a los Estados Unidos, en la controversia alemana, se debe a la mala voluntad que ha engendrado el incidente ocurrido con la visita del Secretario McAdoo.

EL PROYECTO DE LEY DE ESPIONAJE FUE APROBADO POR EL SENADO YANQUI.

WASHINGTON, 15 de mayo. — Después de un debate que se ha dilatado más de tres semanas y que ha abarcado problemas innumerables de la guerra, el Senado, por 77 votos contra 6, pasó el proyecto de ley gubernativo de espionaje. El billo se pronuncia como una de las medidas legislativas más radicales y amplias que registra la historia del Congreso americano; proyecto semejante ya pasó en la Cámara de Diputados.

EL EX-EMBAJADOR DE LA GRAN BRETAÑA MURIO REPENTINAMENTE EN NUEVA YORK.

NUEVA YORK, 15 de mayo. — A las 11.30 p. m. falleció Joseph P. Choate, ex-embajador de la Gran Bretaña. Se enfermó esta mañana; había participado activamente en la recepción dada por esta ciudad a los comisionados de la Gran Bretaña y Francia. Ayer asistió a la ceremonia religiosa que se efectuó en la catedral de San Juan el Divino en compañía de Balfour, ministro de Relaciones Exteriores de Inglaterra.

GRAN MITIN CELEBRADO EN BERLIN.

NUEVA YORK, 15 de mayo. — Despacho de La Haya para el "New York Times" avisa que se efectuó un entusiasta mitin de ambos sexos en el circo Busch de Berlín. Un miembro del Reichstag dijo: "No queremos la paz". Schtidemann repondió: "Queremos la paz Hindemburg".

Se había anunciado que el general Groner pronunciaría un discurso, pero no pudo asistir, habiéndole llamado el Kaiser con urgencia a una conferencia en el Cuartel General.

SUPERVIVIENTES DE UN VAPOR INGLES HUNDIDO HAN SIDO DESEMBARCADOS EN LIVERPOOL.

NUEVA YORK, 15 de mayo. — Pasajeros procedentes de Europa informan que el 24 de abril el vapor inglés "Abosso" fué submarineado a la altura de Fastnet, pereciendo 46 pasajeros y 44 tripulantes. La patrulla del Almirantazgo acudió al llamamiento lanzado por el inalámbrico, recogió a los supervivientes y los desembarcó en Liverpool.

(Pasa a la 8a. página).

Para el alistamiento del ejército y la marina yanquis, el Senado tendrá que votar la suma de tres mil trescientos noventa millones de dólares

Se aumentan las fuerzas navales en E.E. U.U. a 150.000 hombres

UN DESEO DEL PRESIDENTE WILSON RESPECTO AL TRABAJO DEL PROLETARIADO.

WASHINGTON, 15 de mayo. — Es el deseo del Presidente Wilson que los trabajadores continúen en sus faenas, lo mismo en tiempo de paz que en tiempo de guerra. Considera que las leyes de los trabajadores que se han llegado a formar después de largos años de continua brega no pueden desmoronarse durante la guerra de América contra Alemania, y agrega que él no ve la razón para que esto suceda.

ROCKEFELLER SE SUSCRIBE CON CINCO MILLONES DE DOLARES AL "EMPRESTITO LIBERTAD"

NUEVA YORK, 15 de mayo. — John Rockefeller se suscribió hoy con cinco millones a los bonos del "Empréstito Libertad" por medio de sus bangueros, "The Bankers Trust Company". Igualmente anuncia el comité del empréstito que la "Wells Fargo Expres Co." tomó un millón de dólares de bonos del mismo empréstito.

LAS FUERZAS NAVALES EN ESTADOS UNIDOS SERAN AUMENTADAS A CIENTO CINCUENTA MIL HOMBRES.

WASHINGTON, 15 de mayo. — Hoy (Recibidos en la Estación Inalámbrica de San José, a cargo de A. Coronado) en la tarde comenzó el Senado a considerar la ley que aumenta las fuerzas navales enlistadas a ciento cincuenta mil hombres y a treinta mil la de los cuerpos de marineros.

PARA EL ALISTAMIENTO DEL EJERCITO Y LA MARINA YANQUIS EL SENADO TENDRA QUE VOTAR LA ENORME SUMA DE TRES MIL TRESCIENTOS NOVENTA MILLONES DE DOLARES.

WASHINGTON, 15 de mayo. — Hoy fué presentado al Senado por el comité respectivo, y también ha pedido su inmediata aprobación, la proposición más grande que se ha hecho en la historia de las naciones para el alistamiento del ejército y de la marina, que monta a un total de tres billones trescientos noventa millones de dólares, y además aconseja el completo control de todos los materiales que existan en el país para poder dominar y derrotar la guerra de submarinos.

VISITA A LANSING DE LA COMISION AMERICANA QUE IRA A RUSIA.

WASHINGTON, 15 de mayo. — Hoy fué visitado el Secretario Lansing por los miembros que forman la misión americana que irá a Rusia, los que no partirán del país hasta que se les hayan comunicado las instrucciones finales para el desempeño de su cometido. Con excepción de Cyrus Mc Cormic, todos los demás miembros de la misión estuvieron presentes en la visita.

TODOS LOS AMERICANOS COMPRENDIDOS EN LA LEY DE REGISTRO EN LOS ALISTAMIENTOS, DEBEN CUMPLIR CON LAS REGLAMENTACIONES ESTABLECIDAS.

WASHINGTON, 15 de mayo. — El hecho de haber autorizado cinco días más para poder depositar en manos del registrador los formularios en blanco, parece haber suscitado algunas equivocaciones en algunos escritores, y es por eso que el Departamento de Guerra desea hacer saber al pueblo que no hay sino un camino para efectuar el registro. Todos los varones que estén comprendidos entre las edades que designa la ley, deben cumplir con las regulaciones establecidas.

Este documento es propiedad de la Biblioteca Nacional "Miguel Obregón Lizano" del Sistema Nacional de Bibliotecas del Ministerio de Cultura y Juventud, Costa Rica.

COMPRAMOS LAS LATAS DE CONFITES VACIAS A ₡ 0.50 CADA UNA
FABRICA DE CONFITES
PABLO TORRENS
Cuesta de Moras. — San José.

ALMACEN DE GRANOS
OFRECE, COMPLETAMENTE FRESCO,
HENO
AFRECHO DE TRIGO
ALFALFA MOLIDA
y el famoso "PIENSO"
ESPECIAL PARA BESTIAS EXTRANJERAS
TOMAS FERNANDEZ & HNO.
APARTADO 614. — TELEFONO 198

B. A. GONZALEZ Y Co.

Hace saber a su numerosa clientela que hay muchos falsificadores de sus exquisitos y famosos puros; entre ellos hay quien compra cajas vacías para llenarlas y venderlas como nuestras; también unos chinos establecidos en esta capital con el nombre de Antonio Alan, que se aprovechan de nuestra bondad para usar nuestra marca que está registrada como lo manda la ley.

No olvidar que somos los más higiénicos y que nuestros productos pasan por un aseo estricto.

Gran mayoría de personas dedicadas a la ciencia médica y todo el pueblo en general fuman de nuestra casa.

B. A. GONZALEZ Y CIA. son los únicos que pueden usar el nombre de "Nacionales" por espacio de quince años, en cuyo tiempo seremos amparados por la ley.

CLINICA Y CONSULTORIO MEDICO QUIRURGICO
DOCTOR M. FIGUERES
Frente al lado Este de la Imprenta Alsina. Casa de altos de don Alberto González Soto.
CONSULTA: De 9 a 11 a. m. y de 2 a 4 p. m.
Asistencia a domicilio, a la hora que se solicite de día o de noche
ELECTROTERAPIA · Dirección y asistencia del embarazo, parto y lactancia.
TELEFONO 400. APARTADO 36.

LA PESTE BLANCA

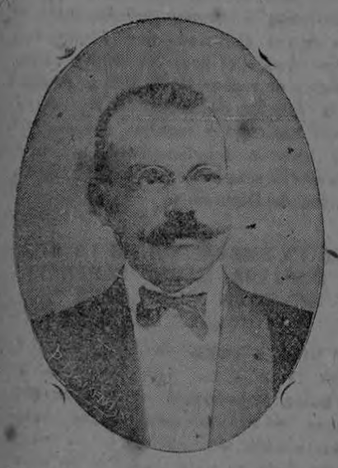

ADELACCEL
Instituto
del
Doctor Casasa

Especialista en el tratamiento de las enfermedades de los PULMONES, TUBERCULOSIS, TISIS, ASMA, CLOROSIS, y en general de las llamadas internas, del hígado, estómago, paludismo, etc., etc.

ADELACCEL, medicamento especial de seguro resultado para las enfermedades pulmonares, asma, etc.
Dirección: Calle Estación Atlántico, junto a la Botica Central.

La Sierra de Abangares, Marzo 27 de 1917.
Señor don Francisco de P. Casasa
Muy señor mío:
Con el debido respeto me dirijo a usted para saludarle atentamente y comunicarle al mismo tiempo el estado de mi enfermedad; pues he mejorado mucho, la calentura me ha desaparecido casi por completo, los sudores nocturnos no me molestan. La tos se me ha rebajado muchísimo, el apetito lo tengo bien y siento que voy aumentando las fuerzas. En prueba de mi buen estado le envío mi retrato; estoy muy contento porque después de más de tres años de sufrimientos, después de la Providencia, con sus gotas DIVINAS SALUS vengo restableciendo mi salud de una manera sorprendente. Yo estoy muy agradecido de sus buenos servicios prestados; así, pues, le suplico me mande más medicinas.
Lo que a usted le sea conveniente, le daré más detalles en seguida, además, le autorizo para que publique esta carta.
De usted atto. y S. S.,
ANTONIO SILVA BALTODANO

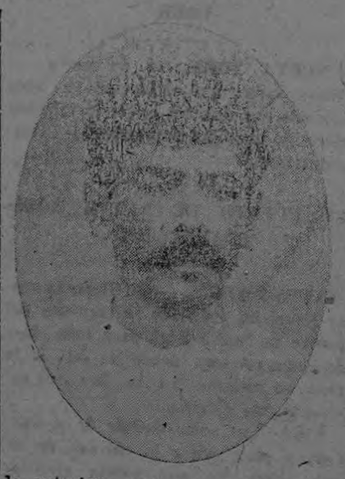

Indicador de EL IMPARCIAL

MAYO
17
Jueves

SANTORAL

La Ascensión del Señor (transferible). Santos Pascual Bailón y Restituta, virgen.

NACIMIENTOS

Rafael, de Rafael Chacón y Delfina Mora.
Mario, de Eliseo Núñez y Mercedes Hernández.
Mario, de José Joaquín Trejos y Dora Montealegre.
Teodoro, de Roberto Quirós y Marta Castro.
Francisco, de Juan Bautista Arroyo y María Ocampo.
Nora, de Ester Herrera Figueroa.
Marcelina, de Santos Blanco y Peregrina Miranda.
Rafael, de Juan Bautista Castro y Paulina Sánchez.
Armando, de Tomás Borbón y María Barahona.
María, de Angélica Cerdas.
Mercedes, de Adolfo Robles y Bienvenida Zúñiga.
Félix, de Dulcelina Méndez.

PASAPORTES

Edith de Povedano, para Panamá.
Leonor de Espinoza, para California.
Isaac Alvarez C., para El Salvador.
Eloy Sánchez, para Nicaragua.
Inés Bardini de Odio, para Cuba.
Francisco Grande, para Bocas del Toro.
Amada Aguilera, para Nicaragua.
Fidel Villafranca, para Panamá.
James A. Watson, para Estados Unidos.
Antonio Grimaldi, para Panamá.
Julio E. Piza, para Panamá.
Cloylon Mell, para Estados Unidos.

DEFUNCIONES

Flora Hernández, 1 año. San José.
Catalina Sojo, 60 años. S. José.
José Barquero, 66 años, San José.
Carlos Barrantes, 3 años, San Sebastián.
Isolina Argüello, 53 años. San José.
Josefa Sánchez, 21 años. San José.
Oscar Ramírez, 23 años. S. José
Diego Chamorro, 57 años. San José.

HOTELES

Francés: Miss and Mr. P. W. Chamberlain, de la Línea.
Washington: J. B. Solón, de Panamá.
Miss C. H. Hill, de Estados Unidos.
Félix Kenot, de Estados Unidos.
David Yoharos, de Colón.
Francés: Timoleón Galindo, de Poás.

MARITIMAS

Limón, 15

Anoche a las 12 fondeó procedente de Cristóbal con 14 horas de travesía el vapor americano TENADORES, de 559 toneladas; 134 tripulantes. Capitán Smith. Pasajeros: Félix Sánchez, Rafael Cardona, Fernando Echeverría, Margaret Hill, Francisco Rueda, José Neil, Justo Pastor López, José Fernández, Yselda Dron, Eliécer Brandes, Henry Selover, Lincoln Valentine, John Gasque, David Johora. 5 en cubierta y 14 en tránsito. Carga 1161 bultos con 150 toneladas. Correspondencia 159 sacos. Consignado a la U. F. Co.

Limón, 16

Anoche a las 12 y media a. m. zarpó con destino a Nueva York el vapor americano TENADORES, de 4559 toneladas, 134 tripulantes. Capitán Smith. Pasajeros: José Díaz, José Leiva, Oscar Otoya, Rodolfo Lara y Eduardo Knapp. Carga 60837 racimos de bananos y nueva cajas oro en barras. Correspondencia 7 sacos. Despachado por la U. F. Co.

El Capitán del Puerto,
JUAN E. ROMAGOSA

CARTAS REZAGADAS

Alfredo Mesén, (Postal); Juan Estrada A.; Teresa Lobo de Campos; María Espinoza Vindas; José Zamora Boland; Juana Gutiérrez; María S. Mora; Jesús Alvarado (alias Cholo); Espiridión Mora; Carlota de Bolanger; José Ma. Sandoval; J. Arturo Fernández; Leonidas Solano; Wm. Marriott; Eulogia Arias; Nicolasa Salazar; José Vargas Porras; Hortensia Ramos; W. E. Bonitz; Vicenta Elizondo; Esperanza de Bolaños; Alberto Solís; Delia Sánchez de Muñoz; Miguel Arias Burgos; R. E. Konow; M. M. Meléndez; Gabriela Meléndez M.; Elisa Hidalgo de V.; Luis Berrocal R.; Elías Alfaro; Diego R. Quesada; Rosemount Estates Limited.

San José, mayo 15 de 1917.

"Vermicida Vegetal"
Se vende
en la Botica Francesa.

Para Las Picaduras De Insectos

CUANDO los mosquitos, las hormigas y los insectos lo molestan a Ud., depositan gérmenes venenosos con sus picaduras, las cuales, si no se tratan debidamente con el linimento de Minard, pueden ocasionar resultados serios.

Aplíquese Ud. inmediatamente el linimento Minard en las mordeduras de los insectos para lograr un alivio instantáneo y evitar la infección, porque el Minard, que se vende en todas las boticas y tiendas generales, es una prescripción médica, positivamente pura y un antiséptico maravilloso. Calma, purifica y alivia en un momento. No daña ni quema la piel y es absolutamente seguro y fácil de usar. Úsese el Linimento de Minard para toda clase de dolores.

Minard's Liniment Mfg. Co.
Framingham, Mass., E. U. A.

LINIMENTO MINARD
DETIENE EL DOLOR

Suscríbase usted a la interesante revista CORDELIA

"Europa y América"

Revista quincenal ilustrada de Artes, Comercio e Industria.
DIRECTOR: *ERNESTO MARTIN* — París, 18 Av. Kléber.
Aparecerá en París el 1o. de enero próximo, en español y francés, con material muy variado e interesante y bellas ilustraciones.
AGENTES:
San José y Cartago: Carlos Fournier Q. Limón: F. Gordon
Heredia: Rafael Gómez Puntarenas: Rafael París F.
Alajuela: Calvo F. Hermanos Esparta: Abelardo Lobo.
Agente para anuncios: ALFREDO SASSO R.
Agente General en Costa Rica ERNESTO GOMEZ ULLOA
Suscripción anual en Costa Rica, ₡ 6.00 (seis colones).

Funerales y entierro de D. Diego Chamorro

Como lo avisó ayer nuestro periódico, que llega a todos los hogares, a las 9 de la mañana se verificaron los solemnes oficios religiosos en sufragio del alma del que en vida fué cumplido caballero y modelo de padres de familia, don Diego Chamorro, persona muy estimada de nuestra sociedad y de la de Puntarenas, donde residió varias veces.

A esa hora la Iglesia de la Soledad estaba llena de amigos y de deudos.

Sobre elegante mesa artística, rodeada de candelabros de plata estilo renacimiento, coronados de cirios, se colocó una elegante caja mortuoria de fabricación neorlinesa que llamó poderosamente la atención.

Al rededor, las ofrendas florales, que fueron muchas, formaban marco a la capilla ardiente.

En la puerta del templo se cantó el responso final y en seguida el cadáver ocupó un gran carro fúnebre hermosamente tallado, lleno de adornos del más fino gusto. Dos troncos de grandes caballos negros tiraban de la carroza muy bien alistados y cuidados con empleados vestidos con librea.

Como nos interesaba conocer la empresa que hacía tal servicio, lo indagamos y pronto supimos que era la de don Manuel Polini, que desde ahora se considera como la preferida del público capitalino.

Acompañaban el triste cortejo un conjunto muy numeroso de damas y caballeros de lo mejor de nuestra sociedad, prueba evidente del aprecio que se guardó al señor Chamorro.

Muy pocas manifestaciones de duelo hemos visto tan concurridas, lo que tiene que ser un abono para la familia doliente, a quien otra vez expresamos nuestra condolencia por la pérdida que experimentan en medio de dolor tan profundo.

Adjunto damos nota de las ofrendas florales recibidas por la familia y que son las siguientes:

Rafael Castro Q.; Emilia de Castro; Juan y Ester Aguilar; Víctor A. Domínguez; G. P. Chittenden y señora; Leonidas Carranza e hija; Roberto Carranza; Basileo Muñoz; Alberto y Pepa Echandi; P. v. de Mendiola; Elena v. de Revelo; J. R. Chacón y señora; J. Rob. Castro y señora; Manuel J. de Mendiola; Isabel Mendiola; J. R. Argüello de Vars y señora; José R. Hernández; José J. Rodríguez y señora; Juan Estrada E.; José Luis Carranza, señora y familia; Mercedes v. de Carranza y familia; Alfredo G. Carranza S.; Carlos Carranza G. y hermanas; J. Guillermo Carranza Solís; Alejandro Alvarado Quirós; Alejandro Alvarado; Carolina de Alvarado; Eduardo Azuola; Guillermo Orbamuno y familia; Cleto González Víquez; Berta Wille; Adela de González; Guillermo González H.; Federico Tinoco; María F. de Tinoco; José Ma. Castillo G., señora e hija; Rafael Cañas y señora; Macedonio Esquivel; José Ma. Cañas; Milagro de Cañas; Manuel Salazar y señora; María Isabel Alvarado; Francisco de Mendiola y señora; Cayetano López G. y señora; Santiago Alvarado y señora; Pablo M. Rodríguez, señora e hija; Raúl Odio; Emilia de Odio; Venancio A. García y señora; Jorge Hine y señora; Venancio García A. y hermanas; Rafael Calderón M. y señora; Víctor Polini y señora; Max Soto Fernández; Vera C. de Soto; Bernardo Soto; Pacífica de Soto; doctor Mariano Rodríguez y señora; Ulpiano Fonseca y señora; Juan Luis Polini; J. J. A. Montero, señora e hijas; Alejandro Salazar, señora y familia; Adela Acuña B.; Elena de Azuola y hermana; Josefa v. de Chacón e hijas; doctor Roberto Chacón y señora; Roberto E. Azuola; Dionisio Facio; Sara de Facio; doctor Vicente Lachner S. y señora; Oscar E. Atmetía; Angela Eugenia Alvarado; Benjamín E. Piza y familia; doctor F. Carlos Alvarado; Victoria de Alvarado; Mr. John M. Keith, señora y familia; Lina Alvarado; María Eugenia de Alvarado; A. A. Robles, señora y familia; A. Rudolph Sasso; Héctor Calvo; José Manuel Herrera; María E. de Herrera; Carlos Guardia; C. A. Silva R. y señora; Francisco Jinesta Soto e hijas; José Alvarado M. y señora; Enrique A. Echandi, señora y familia.

Incorsecuencias de "La Información"

¿Hase visto periódico más inconsecuente que "La Información"?

Ciertamente que no. Veamos:

Ayer no más, al hacerse eco de la "Bola Reuter" que decía que los alemanes utilizaban cadáveres humanos para extraer las grasas y fabricar con ellas glicerina y aceites industriales (noticia que resultó otra de tantas calumnias, ya que se ha probado evidentemente que lo que utilizan los alemanes son los cuerpos de los animales recién matados), se mostró horrorizadísima y puso el grito en el cielo, pregonando a los cuatro vientos que tal hecho constituye un horrible sarcasmo macábrico digno de salvajes, e hizo mil aspavientos en contra de tal barbaridad.

Muy bien: estas ideas están muy de acuerdo con el dogma de la Religión Católica, Apostólica y Romana, que fué la que impuso el respeto a los cadáveres, haciendo de los cementerios lugares sagrados, ya que los romanos los quemaban.

Hasta aquí nada hay de particular puesto que "La Información" está en su perfecto derecho de profesar las ideas que le dé su real gana.

Pero ha sucedido que de golpe y porrazo cambia diametralmente de rumbo, mostrándose liberal, librepensadora y quién sabe qué cosas más, en el editorial del domingo último al comentar el voto de los señores Astúa Aguilar Castro Cervantes y Smith, favorable al artículo 8o. de la nueva Constitución que instituye la Religión Católica como la del Estado.

En vista de esta repentina evolución, sí que cabe decir que en el colega hay "falta de sinceridad" o "falta de equilibrio, de correlación" entre su modo de pensar de ayer, el de hoy, y acaso el de mañana.

Y vamos a demostrarlo.

Si el colega del vecindario del Morazán es conservador, católico recalcitrante, etc., etc., bueno; nada hay que decir en que se horrorice de que los alemanes frían cadáveres y les quiten el sebo (a pesar de que, como decimos, se ha probado lo contrario y la mala fe de esta noticia).

Pero si es liberal y librepensador y ateo, como parece desprenderse de su editorial del domingo último, sí tiene que ver, y mucho, porque dentro de las teorías del liberalismo y del librepensamiento y del ateísmo, que destruyen toda idea de otra vida, no cabe horrorizarse de la utilización de los cadáveres humanos para fines industriales o científicos que redunden en provecho de la humanidad viviente.

¿Por qué?

Porque destruída toda idea dogmática, debe resultar mucho más noble y digno que un cadáver se utilice para un fin útil del progreso de la civilización y no que se convierta en pasto de monseñor gusano, en asquerosidad hedionda y putrefacta que pone en peligro la salubridad pública.

Un poco más de memoria, colega, y sobre todo, de consecuencia.

LA BARCELONA
Gran Fábrica de Puros de Cachí y Tucurrique. — Surtido de abarrotes y licores extranjeros y del país.
Se atiende cualquier pedido, por pequeño que sea.
ANTONIO MONTEALEGRE
Teléfono 438.

ACLARACION

En un cablegrama publicado ayer, en el título y en el texto se dice que el Senado norteamericano está considerando la aprobación de un crédito de cuatro billones de dólares para soportar los gastos de la guerra.

En inglés resulta buena la noticia, ya que, según la aritmética inglesa, un billón son mil millones, o sea la unidad seguida de nueve ceros (1.000.000.000).

No así en español, ya que en la aritmética española el billón se compone de un millón de millones, o sea la unidad seguida de doce ceros (1.000.000.000.000).

Como puede comprender cualquiera que sea práctico en contabilidad y en estadística, un billón es una cantidad enorme, casi imposible de reunir, juntando la riqueza de todo el mundo, de lo que resulta que cuatro billones es una cantidad imaginaria.

Así es que rectificamos la noticia en el concepto de que la cantidad que considera el Senado americano para los gastos de la guerra es la de cuatro mil millones (4.000.000.000), que por cierto es una suma respetabilísima. Y advertimos que siempre que en los cables de origen inglés o norteamericano se hable de billones, debe entenderse que cada unidad de billón es de mil millones, por la razón que antes hemos indicado.

MERCADO MUNICIPAL
de Valdivia, Chile. El Sr. Admor. D. Julio Silva Ruiz es uno de los muchos en Valdivia que se han curado con las
PASTILLAS DEL DR. RICHARDS.
Sufría de jaqueca, debilidad, falta de apetito, sueño intranquilo, etc.

El día del Patrono de Coronado

El martes fué el día del Santo Patron de la villa de Coronado. Con tal motivo los isidreños estuvieron de fiesta, organizando carreras de Maratón, carreras de caballos y por la noche, una hermosa y concurrida retreta, que no fué sino un verdadero desfile de bellezas.

En fin, se divirtieron los isidreños de lo lindo.

Ciencia, arte, economía doméstica, encontrarán las señoras y señoritas en : : : CORDELIA : : :

W. R. Grace & Co.
San Francisco - New York - New Orleans
Importadores y Exportadores
Dan adelantes liberales sobre consignaciones de CAFE y CACAO y solicitan muestras de café para compras
OFICINAS: PASAJE CENTRAL
Teléfono 769 Apartado 1076

Hace un placer de la digestión si se toma después de las comidas
Cerveza TRAUBE
LA BEBIDA IDEAL
Da vigor a los viejos, fuerza a los jóvenes y belleza á las mujeres

Este documento es propiedad de la Biblioteca Nacional "Miguel Obregón Lizano" del Sistema Nacional de Bibliotecas del Ministerio de Cultura y Juventud, Costa Rica.

Revista de la Prensa

LA INFORMACION

Define en su editorial los distintos "Conceptos de Nación y Estado", y esto a propósito de un editorial anterior en el cual tildaba como de "heregía jurídica" el tratar de dotar al Estado, entidad jurídica, con una religión determinada, cosa que únicamente puede caber en la Nación que es la unidad formada por el conjunto de sus habitantes y la extensión de su territorio. Vemos claramente la lógica y la conveniencia de esa distinción, pero lo que no comprendemos todavía es porque ha de ser considerado como inconsecuente un diputado liberal, el señor Astúa, por ejemplo, sólo por defender la religión de sus representados. Reconocer el hecho innegable de que la mayoría de los costarricenses son católicos y defender los derechos de la mayoría en ese sentido, es precisamente liberalismo y liberalismo bien entendido; por supuesto, siempre que se pongan a salvo los derechos de la minoría, siempre respetables, por muy pequeña que sea dicha minoría.

"Cuestiones económicas, Eremita, Eeos, un revistero y nosotros". Bajo este título aparecen varios párrafos dedicados a protestar del comentario que aplicamos al artículo "Cuestiones económicas" del colega. La protesta es tan culta en la forma, que nos ha sorprendido y obligado a contestarla en la manera deseada por el autor del artículo en cuestión. Ella aparece en otro lugar de este mismo número bajo el título "Cuestiones económicas". No aceptamos la inculpación de haber calificado sin previa lectura de ambos artículos: el de "Eos" y el de "La Información". Este revistero cumple a conciencia el engorroso trabajo de leer, día a día, todos los periódicos, sección de cultos inclusive, y en ello gasta tiempo que perdería más gustoso leyendo previa elección. Tal vez por no encontrar muy agradable esa parte del trabajo, la lectura, no sale del paso tan airoso como quisiera; pero hace lo que puede y lo seguirá haciendo hasta el día en que encuentre intolerable la corvée y se pronuncie contra el señor Director de EL IMPARCIAL por habérsela impuesto.

Pero, sigamos el "sumario": Dos artículos dedica el colega para probar que en Costa Rica no falta trabajo y sí sobran vagancia y vicios. Algo y aun algo de ambas cosas hay, desgraciadamente, sin que por ello deje de ser cierto que existe la miseria, y en grado alarmante. Felizmente, según nos cuenta la misma "Información", en la entrevista que tuvo con el señor Ministro de Gobernación, este alto funcionario se propone combatir en firme los cuatro peligros de la sociedad: la vagancia, el juego, la prostitución y la inmigración "indesirable". Conocemos la laboriosidad del señor Ministro y su recto criterio, y así esperamos ver planteados en breve los proyectos que nos anuncia el colega.

Entre las nuevas que trae "La Información", notamos la muy buena referente al negocio de exportación de maderas, que está en camino de adquirir gran importancia, gracias a la situación creada en el mercado mundial, por la Guerra Europea.

También, y por otro motivo, llamamos la atención hacia la lastimosa y sentida carta que dirige doña Toribia C. de Pérez al señor Presidente de la República, suplicándole se sirva inquirir el destino o la suerte que ha corrido en México un hijo de la expresada señora. Es proverbial la delicadeza de sentimientos del Presidente de Costa Rica, y por eso creemos que el dolor de esa pobre madre hallará eco y tal vez remedio.

LA PRENSA LIBRE

La emprende contra los caballerescos y valientes individuos vapuleadores de mujeres. A juzgar por los muchos casos que cita, esos salvajes son en mayor número de lo que a simple vista parece. Esos bandoleros justifican hasta cierto punto a los que opinan por la Pena de Muerte, y nos reconcilian con los históricos siete de la ovación.

En la sección "Vida Parlamentaria", dice que el Constituyente Doctor Segreda propondrá a la Cámara q' se reconozca al Estado la facultad para restablecer la Universidad y para contribuir al mantenimiento de las Escuelas Profesionales y de los establecimientos de Segunda Enseñanza. El señor Segreda opina por el establecimiento de becas de enseñanza en favor de los niños pobres.

Habla también el colega, y en sentido justamente encomiástico de las campañas del Sr. Gobernador contra la vagancia y el vicio, y de las labores de la Jefatura de Sanidad en pro de la higiene pública.

Previene a los agricultores contra los daños que puede ocasionar la crudeza de este invierno, el cual según "señas mortales", será excepcionalmente fuerte.

NUEVA ERA

Pide albricias por haber triunfado en el Congreso la tesis de la Religinó del Estado, y las da cumplidas al señor Diputado Rodríguez como campeón victorioso de la cousa.

Le Verrier, en el artículo titulado "Los teóricos modernos", defiende el proyecto constitucional de los ex-Presidentes, en la parte que se refiere a la Segunda Enseñanza y a la par ataca al autor de "El ideal democrático", que impugnó el citado proyecto.

Jak hace una extensa crónica de la fiesta religiosa de los señores Calderón-Guardia, fiesta que tuvo por objeto conmemorar el vigésimo octavo aniversario de la fundación del hogar de dichos señores.

Correspondencia de Llano Grande, Heredia, Santo Domingo y San Antonio de Belén.

Del valiente artículo que firma C., titulado "Estados Unidos y la América Latina" recortamos el siguiente párrafo, suficiente para indicar el carácter y tendencia general del escrito:

"Que un hijo de Panamá, satisfecho con que su país sea hoy una factoría americana, se crea obligado a cantar lindezas en loor del Camán del Norte y hasta baile una danza ante sus fauces colmilludas, poco nos importa, que su pan se lo coma allá él, pero que ningún hijo de Costa Rica diga ¡por Dios! que nosotros debemos ayudar a los hombres que hoy hacen revivir a nuestra memoria las fatídicas siluetas de William Walker y sus huestes de filibusteros —C."

El Imparcial todo lo ve y todo lo sabe

Sesión de la Asamblea Constituyente, celebrada ayer

Continúa animado el debate sobre la Enseñanza. Se discuten las garantías individuales

Se abrió a las 3 p. m. presidida por don Leonidas Pacheco, ocupando una de las Secretarías el señor Calvo Fernández.

Leída el acta de la sesión anterior, fué aprobada por unanimidad y sin enmienda.

Recibióse el juramento de ley al suplente del señor Constituyente don Rogelio Fernández Güell, don Ramón Bedoya, en la forma acostumbrada.

Astúa Aguilar.—Pidió la palabra para vindicarse ante la Cámara de las alusiones calumniosas que le hace un periódico de esta ciudad.

Cita palabra por palabra las manifestaciones hechas por él, al discutirse el artículo octavo de la Constitución, pide que esta rectificación conste en el acta.

El señor Presidente.—Accedió a lo solicitado por el señor Astúa.

Continuó la discusión de la moción del señor Alvarado Quirós.

Ulate.—Si pasa la moción Alvarado, la Asamblea habrá dicho que la Segunda Enseñanza le es completamente indiferente.

Cita el criterio de varios ex-Presidentes, que se muestran partidarios de que el Estado sostenga la enseñanza secundaria, siempre que la situación económica lo permita. Hagamos la Constitución en vista de las necesidades presentes, prescindiendo completamente del pasado. Por esto es partidario de la Segunda Enseñanza obligatoria, y que el Estado tenga la obligacinó de sostenerla. Entiende que debe conservarse la unidad de la enseñanza, y no dejarla a la iniciativa individual. Acepta la solución propuesta por el señor Calvo Fernández y retira su moción, en vista de que es probable que naufrague.

Segreda.—Ha llegado el momento de cantar verdades: hay que desembarazar al Estado de cargas que no puede sostener. Se duele de gastos superfluos cuando hay necesidades absolutamente indispensables en el orden económico y social, que no pueden satisfacerse; aquí sobran sedas, sobra Teatro Nacional, y las calles de S. José están intransitables. Con el millón de colones que costó la Escuela Normal de Heredia, podía haberse hecho un camino a Sarapiquí.

Por qué hacer bachilleres a todos los costarricenses? Se muestra partidario de que la Segunda Enseñanza se deba a la iniciativa particular, apoyada por el Estado.

Despertemos la iniciativa particular y libertemos al Estado de cargas que no puede sostener.

Aceptaría la moción Alvarado, suprimiendo la palabra "mantener".

Alvarado Quirós.—Se discuten dos extremos: uno de derecho público y otro puramente administrativo; esto es, cómo debe establecerse la Enseñanza, y cómo debe sostenerse.

No es partidario de la Enseñanza por iniciativa privada.

Dice que es muy justo que un Estado empresario, que tiene una Fábrica Nacional de Licores, que vende al pueblo, envenenándolo, sostenga la Segunda Enseñanza.

Acepta una reforma en el sentido de que el Estado mantendrá referente a Enseñanza, lo existente.

Saborío.—Ha hecho un trabajito que pensaba embotellar pero, en vista del sesgo que ha tomado la discusión, va a leerlo.

Es un elogio de la Enseñanza que desea sea obligatoria, gratuita y sostenida por el Estado en todas sus variantes.

El Secretario lee la moción del señor Alvardo Quirós, reformada.

Smith.—Pide una aclaración, pues en su concepto, votando la moción Alvarado, tal como está redactada últimamente, el Estado debería sufragar los gastos de todos los establecimentos de Enseñanza de provincias; dice esto, porque en Cartago hay uno sostenido por el Municipio de aquella ciudad, y sólo subvencionado por el Gobierno.

Leiva.—Aclaró el concepto a Smith; dijo que el Estado lo que quiere es mantener el control en todos los colegios de Enseñanza, inclusive el de Cartago, que es el único que hasta el presente no ha controlado.

El señor Presidente.—Vuelve a leer la moción Alvarado.

Castro Cervantes.—Dada la importancia del asunto, propone que la votación sea nominal.

Baudrit.—Está en el fondo conforme en todo, pero encuentra una confusión de palabras.

El señor Presidente.—Dice que se voten las ideas, la forma se le dará a la moción mañana.

Fué aprobado el inciso 3o. del artículo 9o. de la Constitución por unanimidad.

Se puso a discusión el inciso 4o. del propio artículo.

Faerron.—Hace moción para que se suprima este inciso.

Figueroa (Clodomiro). — Cree que se deben cambiar las palabras.

Faerron.—Acepta la reforma; su moción es que el Estado debe construir los edificios escolares y el vecindario contribuir a su edificación.

Baudrit.—Explica que hay una renta para la construcción de edificios escolares en los pueblos; dará su voto en contra de los señores Figueroa y Faerron.

Smith.—Es de opinión de que la instrucción pública debería ser municipal, pero no le parece justo que los pueblos pequeños carguen con el gravamen de construir sus edificios escolares, cuando en San José hay verdaderos palacios dedicados a la instrucción, construidos en absoluto por el Gobierno. Cree justa la supresión del inciso 4o. de este artículo, como pide el señor Faerron.

Figueroa.—Cree que la ley sería justa tal como está propuesta por el señor Faerron.

El señor Presidente.—Lee la moción Faerron.

Astúa.—Ruega a Faerron que acepte una fórmula que obligue a los vecindarios a contribuir a la edificación de los edificios escolares; porque si es facultativa y no obligatoria la subvención de los vecindarios, no contribuirán.

Calvo Fernández.—No está de acuerdo con la moción Faerron porque, según ella, los pueblos se quedarían sin escuelas.

Faerron.—Mantiene acaloradamente la moción.

Calvo Fernández.— Repite lo manifestado, e insiste en su opinión.

Jiménez.—Está de acuerdo con el proyecto de Constitución.

Leiva.—Cree más costo una escuela en San José; propone como fórmula conciliatoria que se señale una proporción en las contribuciones de los vecindarios.

Faerron.— Califica los argumentos de Calvo Fernández como de ningún valor y persiste en su tesis. Refuta los argumentos de Leiva, diciendo que la escuela no debe ser lujosa; además, ésta se construye con el dinero que le da el pueblo al Estado.

Baudrit.—Pide a Faerron que agregue a su moción que el Estado debe pagar los útiles y demás gastos de las escuelas.

Faerron.—Puesto que el artículo lo dice, deben dárseles; insiste en que la votación sea nominal.

Baudrit.—Replica a Faerron q' actualmente son las Juntas de Educación las que costean los útiles.

Alvarado Quirós. — Califica el discurso de Faerron de oratoria política; dice que las Juntas de Educación tienen grandes deudas. Su voto será negativo a la moción Faerron.

Astúa.—Desea que el inciso se suprima en su totalidad; de lo contrario, su voto será negativo.

Faerron.—Retira su moción, y formula otra pidiendo la supresión del inciso en su totalidad.

Puesta a votación nominal, dijeron SI 30 Diputados. Dijeron NO 5. En consecuencia, quedó suprimido el inciso 4o. del artículo 9o.

Se suspendió la sesión.

Reanudada, continuó así: Se puso a discusión el inciso final del mismo artículo.

Alvarado Quirós.—Pide que se sustituya el inciso suprimido por éste:

"La Administración de la enseñanza Primaria será ejercida por las Juntas de Educación". Explica la fundación de estas Juntas, debida a don Mauro Fernández; su desarrollo y su funcionamiento; dice q' puede llegar el día en q' la Enseñanza Primaria se emancipe completamente del Estado.

Faerron.—Se opone a la adición propuesta por el señor Alvarado, por ser una cuestión reglamentaria. La Constitución debe ser de principios, no debe descender a detalles, que pueden solventarse con reglamentaciones especiales.

Fué desechada la sustitución del inciso, y aprobado el inciso último del artículo 9o.

Fueron aprobados, sin discusión, los artículos 10, 11, 12 y 13.

Discutióse el artículo 14 por incisos, comenzando por el primero.

Acosta Marciano.—Hace moción para cambiar la palabra "judicial" por "administrativa".

Leiva.—Se opone a la moción del señor Acosta.

Acosta.—Mantiene su tesis, dando algunas demostraciones de carácter jurídico.

El señor Presidente.—Pide al señor Acosta que explique el alcance de la moción.

Acosta.—Cita un caso práctico.

Tobías Gutiérrez.—Juzga que poner esta variante en la Constitución es peligroso.

Acosta.—Retira la moción.

Se aprueba el inciso 1o.

En discusión el inciso 2o., se aprobó sin discusión.

Calvo Fernández.—Hace moción para que se suprima el párrafo.

Tinoco.—Cree que el inciso es una salvaguardia para el día que se ponga en práctica la Ley de Tributación.

Leiva.—Está conforme con la primera parte del artículo; por lo demás, hay que demostrar a los pueblos que el impuesto es justo. Suplica a Calvo Fernández que retire su moción.

Jiménez.—Se muestra también contrario a la tesis de Calvo Fernández.

Calvo Fernández.—Pide que se acepte la fórmula, para que el Congreso la discuta en detalle; refuta los argumentos de Leiva.

Leiva.—Intenta demostrar a Calvo Fernández el error en que ha incurrido.

Baudrit.—Califica el artículo como una consagración de un principio de Derecho Civil.

Calvo Fernández.—Defiende las leyes de Tributación del ex-Presidente González; cree que el inciso que se discute es para matar aquellas leyes.

Tinoco.—Para cobrar un impuesto basta con decretarlo; cree que el inciso que se discute se presta a malas interpretaciones, calificándolo de peligroso para los enemigos del Gobierno.

Figueroa.—Está de acuerdo con la cláusula que se discute.

Puesta a votación la fórmula del señor Calvo Fernández, sólo él se puso de pie.

Aprobóse el inciso 3o. del artículo 14o.

Se discutió el inciso 4o.

Leiva.—Se mostró sorprendido del fondo y extrañado de la forma en que viene redactado; lo califica de grave por los inconvenientes de su aplicación; manifiesta que este inciso consta en el Código Civil; hace moción para que se suprima el inciso del artículo, para estamparlo en una futura ley de accidentes.

Alvarado Quirós. — Declárase contrario a Leiva, a cuya moción le negará el voto; cita el caso de que a veces los Gobiernos se han visto en la necesidad de mandar quemar manzanas enteras de una población; relata que en casos de incendio las autoridades, y aún los particulares, rompen las propiedades contiguas que no están aseguradas, y esto debe indemnizarse.

Smith.—Se declara contrario a la opinión de Leiva; le dará su voto al inciso, tal como viene consignado en la Constitución; quiere que conste que, a pesar de que es partidario del inciso, reconoce que pone en peligro económico a los municipios.

Alvarado Quirós.—No cree que deba tomarse en cuenta la moción del señor Smith.

Leiva.—Cree inútil el inciso que se discute, por constar lo mismo en el artículo 1,048 del Código Civil; lo que se quiere evitar es que en los incendios se pierda riqueza, porque los asegurados se oponen a que se realicen obras de salvamento; persiste en su moción.

Tinoco.—Se muestra de acuerdo con Leiva.

Faerron.—Puesto que el Estado admitió las Compañías aseguradoras, debe aceptar sus consecuencias; se muestra de acuerdo con el inciso, tal como viene consignado en la Constitución.

Levantóse la sesión a las 7.30 p. m.

Quien pague un año adelantado de suscripción a EL IMPARCIAL recibirá gratis durante ese año la preciosa revista femenina CORDELIA

GRATIS para los HOMBRES

50,000 LIBROS

GRATIS PARA LOS HOMBRES

Guía á la Salud, Fuerza y Vigor.

Si se hallase Ud. padeciendo de alguna de las enfermedades peculiares del hombre, debe Ud. pedir este maravilloso libro gratis. En él hallará Ud. escrito en frases sencillas como hombres que padecen de tales enfermedades como Sífilis, Gonorrea, Gota Militar, Debilidad Vital, Debilidad Cerebral, Impotencia, Enfermedades Contagiosas, y de los órganos Genito-Urinarios, Asma, Indigestión, Estreñimiento, Catarro, Almorranas, Reumatismo y Enfermedades del Estómago, Hígado Riñones y la Vejiga, pueden ser tratados con éxito privadamente en su propia casa y á un costo sumamente reducido. Si se hallase Ud. cansado de pagar su dinero en busca de salud sin recibir mejoría alguna, este Libro Gratis para los Hombres le será de un valor inestimable. Este libro instruye, aconseja y da consultas oportunas. Esta valiosísima Guía á la Salud es en realidad un volumen de sabiduría y quizas represente para Ud. el completo restablecimiento de su Salud, Fuerza y Vigor. Este libro lo enviamos Gratis, Porte Pagado.

LLENE EL CUPON PARA EL LIBRO GRATIS Y ENVIENOSLO HOY.

DR. J. RUSSELL PRICE CO., Sp. 169 Madison and Clinton Sts., Chicago, Ill., E. U. A.

Muy Sres. míos: —Tengan la bondad de enviarme cuanto antes un ejemplar de su Libro Gratis.

Nombre. . . . . .

Dirección. . . . . .

Novedades literarias. - - ¡Exito de librería!

LA ESFINGE DEL SENDERO, de Jenaro Cardona, y LA CASA DE LOS CUERVOS, de Hugo Wast, ambas novelas han sido premiadas en un concurso de novelas del Ateneo Nacional de Buenos Aires con un premio de pesos 5.000 y pesos 10.000, respectivamente. —El precio de la ESFINGE DEL SENDERO es de ₡ 3.75; por correo, ₡ 4.10. El precio de LA CASA DE LOS CUERVOS es de ₡ 3.00; por correo, ₡ 3.20. — Recomendamos a nuestros lectores hagan pronto sus pedidos por quedar pocos ejemplares. — De venta en la LIBRERIA ESPAÑOLA, IMPRENTA, ENCUADERNACION, FABRICA DE SELLOS DE HULE Y RELIEVES, DE MARIA V. DE LINES.

Este documento es propiedad de la Biblioteca Nacional "Miguel Obregón Lizano" del Sistema Nacional de Bibliotecas del Ministerio de Cultura y Juventud, Costa Rica.

Notas políticas

Continúa el aguacero de "La Información" sobre el honorable Diputado Astúa Aguilar.

Volvemos a repetir: ¿Qué habrá hecho el Lic. Astúa Aguilar para que así lo hayan excomulgado?

Porque "La Información" nunca se indigna por cuestión de principios, ella que piruetea como un clown y hace sonar sus campanillas delante de los que mandan, engañándose a veces lastimosamente respecto de sus deseos.

¿Qué les habrá hecho Astúa?—se pregunta todo el mundo. ¿Tendrán consigna del Cónclave de la "Gran Victoria" para aporrear así a nuestro gentil manchego?

*
* *

Un editorialista sobrado de buen humor y ayuno de buen sentido, llama "viejo armatoste" al sistema de votación directa que propuso don Ricardo Jiménez y acogió la Cámara en las legislaciones de 1912 y 1913, sistema que hace cuatro años escasos fué implantado.

En cambio, llama concepción "modernísima" al sistema propuesto por el simpático y archiestudioso, pero ultraconservador Representante Alvarado Quirós, quien exhumó una antigualla que tenía lo menos dos mil años de haber sido enterrada. ¡Una momia del antiguo Egipto, vamos!

*
* *

El señor Fernández Güell nos ruega que hagamos constar en esta sección a nuestro cargo, que él no se retiró de la Cámara por haber perdido una partida, como dice "La Información", sino porque consideró incompatible su calidad de legislador electo por el pueblo de la República con el proyecto aprobado, que suprime el sufragio popular y concede a determinados ciudadanos la calidad de electores vitalicios por derecho propio, sin designación popular.

El señor Fernández, como verdadero republicano y demócrata, se inclina siempre ante las mayorías; pero no acepta la teoría de que una Asamblea Constituyente pueda proclamar la Monarquía sin haber recibido mandato especial del pueblo en ese sentido, del pueblo que aunque delegue sus facultades, continúa siendo el único Soberano y el que en definitiva debe aprobar en plebiscito o rechazar la labor de sus legisladores.

Considera el señor Fernández una enormidad la expresión del Licenciado Pacheco, que dijo: "Nosotros somos la Ley, de nuestros labios sale la Ley".

Los Representantes no pueden variar la forma de Gobierno ni comprometer en pactos la República ni vender su territorio sin mandato expreso, formal, terminante, del Pueblo.

Es en este sentido que el señor Fernández no acepta las decisiones de una mayoría, por respetable que sea (22 contra 16) que nó tiene facultades para alterar la forma del Gobierno electivo, representativo e igualitario que ha regido en Costa Rica desde octubre de 1823. Contra una disposición de esa naturaleza, existe hasta el derecho de insurrección que consagran las Constituciones más avanzadas.

*
* *

Con motivo del triunfo de los Representantes que sostenían que no debía variarse el artículo de la vieja Constitución que reconoce que la Religión Católica es la del Estado y consagra la libertad de cultos, algunos "liberales" a la violeta que aplauden el asesinato del sufragio, declaran que ese triunfo de los "católicos" se debió a la "inconsistencia de los principios" de algunos librepensadores que votaron con ellos.

En la Cámara no hay más que tres católicos caracterizados: Calderón, Trejos y Acosta.

El elemento "liberal" comprende las tres cuartas partes de la Asamblea.

Los "liberales" (aquí dichosamente no existen partidos religiosos ni antirreligiosos), votaron porque se mantuviera el artículo de la vieja Constitución.

Porque ese artículo es una garantía para el país de que en Costa Rica no había más luchas religiosas, y en cierta forma, subordina la Iglesia al Estado.

Ese artículo no fué derogado por los reformadores del 83, que crearon la ley del candado, que secularizaron los cementerios, que implantaron el matrimonio civil, etc.

¿Se les olvidó acaso ese artículo a los iconoclastas y reformadores de esa época?

No; pero consideraron su existencia necesaria, para garantía del pueblo y seguridad del Estado.

El "triunfo", pues, no ha sido de los "católicos", que están en despampanante minoría, sino del buen sentido del país, que no quiere luchas religiosas y que ha hablado por boca de sus Representantes.

*
* *

"La Información" asegura que, para combatir al Partido Republicano, siempre estuvo en la línea de fuego.

Los políticos corrompidos de Washington llaman "fire line" (línea de fuego) a la de las prebendas, sinecuras, gajes, concesiones y otras delicias, que constituyen un verdadero tiroteo de golosinas, una batalla de dulces y confites.

Durante la pasada Administración, nuestro chispeante y a ratos candoroso colega estuvo en la línea de fuego, y hasta recibió varias heridas mortales en el vientre de que ahora se está curando, gracias a las píldoras homeopáticas del Doctor Richet.

ZETA.

Cuestiones económicas

Precisamente porque leímos el artículo que publicó Eremita en "Eos", pudimos decir cuatro palabras sobre dicho artículo, a raíz de su publicación. Helas aquí: "¡Pluguiese a Dios que estuviéramos equivocados!" dice Eremita al fin de su artículo "Lasciate ogni speranza!", que versa sobre nuestros asuntos económico-bancarios. Eso mismo decimos nosotros y esperamos para bien del país. Tal vez suceda que con arreglo al dicho popular: "En el camino se arreglan las alforjas", hallemos el remedio en el camino que toca recorrer antes de llegar al día de la Paz europea. En lo que sí no hay equivocación posible es en el juicio de que la operación bancaria a que se refiere el artículo fué desastrosa. Así lo dijimos nosotros en cuanto tuvimos conocimiento de ella.

Debemos suponer que el señor articulista de "La Información" pasó por alto este somero juicio, publicado en "El Imparcial" del 11 del corriente, pues de lo contrario, sólo por una ligereza inexcusable podríamos explicarnos su inculpación de que no habíamos leído el artículo de Eremita. En cuanto al publicado en "La Información", era forzoso que lo leyéramos, porqué sólo así podíamos saber que trataba de rebatir a Eremita, y sólo así podíamos, con conocimiento de causa, externar el juicio que, prescindiendo de brusquedades de forma, se reducía a sentar que no habían sido rebatidas victoriosamente las afirmaciones de Eremita, respecto al contrato con los Bancos, a la peligrosa situación creada con él y a las desastrosas consecuencias que podía acarrear en un futuro, más o menos próximo.

El señor articulista contradictor de Eremita, extracta su escrito de impugnación en cuatro afirmaciones que si fueran incontrovertibles serían la mejor defensa del desgraciado contrato celebrado por la Secretaría de Hacienda con los Bancos. Desdichadamente, no lo son y casi podríamos decir que corren parejas con los intempestivos elogios que prodigó "La Información" al citado contrato, entre los cuales figuraba la peregrina afirmación de que uno de los resultados prácticos de la operación sería la baja del cambio. Los hechos con su innegable lógica vinieron a justificar el pobre concepto que nos merecía el colega en asuntos económicos: el cambio en lugar de la baja preconizada subió en contados días al nunca visto tipo de cambio del 400 o|o, y aun pasó algunos puntos.

Era el efecto natural de la inconvertibilidad de los billetes concedida a los Bancos en forma escrituraria. Y ahí tiene el señor articulista, en solo este hecho, rebatida una de sus afirmaciones, la que dice: "la no conversión de los billetes está prácticamente establecida; al elevarla a la categoría de contrato nada nuevo se ha hecho".

Ya ve usted como algo se hizo al elevar a contrato una condición de hecho, puesto que bastó esa, al parecer, simple formalidad para que nuestra moneda sufriera una depreciación tan fuerte como ruinosa.

Mientras la no conversión estaba en manos del Gobierno, los Bancos no podían usar plenamente, ni mucho menos abusar de una concesión *en el aire* que podía en un momento cualquiera ser retirada y obligarlos a la búsqueda urgente de metálico para atender al cambio de billetes. Era una espada de Damocles la que pendía sobre las instituciones emisoras, y éstas, para que el hilo no adelgazara demasiado, tenían cierto interés en que el cambio no se fuera a las nubes y en tener al Gobierno satisfecho.

El único atenuante que puede tener esa concesión, fuera de la mayor o menor necesidad y urgencia que pudiera tener el préstamo que la originó; el único atenuante, repetimos, es según el expresado por el señor articulista, al decir que "el Gobierno puede hacerla cesar en cualquier momento".

Pero los Bancos saben, como sabe el público, que en las actuales circunstancias y en las condiciones presentes del Erario, es muy remota la posibilidad de hacer cesar esa concesión antes del plazo estipulado porque para ello es necesario el previo pago del préstamo.

No por falta de voluntad, sino de tiempo y espacio, dejamos sin contestar las otras afirmaciones del señor articulista; pero ello será objeto de próximos artículos.

ERIEL.

Corrigiendo un error

En el artículo que publicamos en una de nuestras ediciones anteriores referente al establecimiento del Senado, y firmado por nuestro amigo el señor don C. A. Mora, en donde dice: "No para sentir un homenaje", debe leerse: "No para rendir un homenaje".

Hacemos esta rectificación dejando así satisfechos los deseos del señor Mora.

Notas cortas

LOS PRECIOS DE LOS ARTICULOS DE PRIMERA NECESIDAD

Durante esta semana los precios en los artículos de primera necesidad han sufrido una pequeña variación.

Las papas han subido medio punto; se venden a ₡ 12.50 el saco.

Los frijoles se encuentran a colones 168.00 la fanega; el maíz a ₡ 55.00 la fanega, ha bajado cinco puntos, pues se cotizaba a ₡ 60.00. El azúcar ha subido un punto, pues se está vendiendo a ₡ 17.00 el quintal.

Dulce a ₡ 6.00; ha sufrido una baja de medio punto.

PLANOS PARA UN EDIFICIO

Han sido presentados, por medio del doctor don Teodoro Picado, dos planos para la construcción del edificio donde quedará instalada la Facultad de Medicina.

La Facultad de Medicina, una vez que los hubo estudiado, aceptó uno de planta baja, y se trata de proceder inmediatamente a elaborar el plano de la fachada.

QUEJAS.

Existen varias sobre la suciedad en que se encuentran algunas de las calles de nuestra capital; parece que los basureros no hacen ese servicio en todas ellas.

Con tal motivo el jefe de Higiene ha hecho circular una orden a fin de que la Policía de Orden y Seguridad tome nota de aquellas calles que se encuentran llenas de basuras, así como también de todos los vecinos que arrojen cáscaras y desperdicios en las aceras, para imponérseles multas.

ARRIBO DE VAPORES

Anteayer en la tarde arribó a Puntarenas el vapor "New Port", de la Pacific Mail, con procedencia del Sur.

Se nos informa que en dicho vapor embarcará, con destino a San Francisco de California, la estimable familia del doctor don Rodolfo Espinosa.

CAMBIOS MILITARES

Fué nombrado Comandante de la guarnición de vigilancia en los trabajos de la carretera del Virilla, el coronel don Emilio Chiappe en reposición del coronel don José Dolores Navarro, que pasó a desempeñar otro puesto.

Un hecho de sangre en La Palma

En el caserío La Palma, jurisdicción de San Carlos, se desarrolló un hecho sangriento entre un liberiano y un nicaragüense, que hacía algún tiempo residían en aquel lugar.

Los protagonistas son Eusebio Liandro y Juan Antonio Quesada, este último casado con una guapa muchacha que, según decires, en varias ocasiones dió algo que sentir a su esposo por su temperamento algo liviano.

Ella se llama Agustina y hacía algunos días se mostraba muy galante con Liandro. Esto fué motivo para que su esposo entrara en celos y llamara la atención de Agustina repetidas veces, de lo que ella no hizo caso, aprovechando la ausencia de su marido para entrevistarse con Liandro.

Un día de tantos, al volver Quesada de su trabajo sorprendió a su mujer que galanteaba tranquilamente con su odiado rival, lo que le hizo montar en cólera, tratando de arrojarse sobre su infiel esposa y sobre el usurpador de su dicha y acabar con ellos de un golpe; pero de pronto reflexionó, decidiendo hacerlo dos días después.

Pasada esta escena Agustina salió de la casa y al regresar, Quesada la amonestó seriamente, además de darle una paliza que la dejó en cama.

A dos dos días el marido salió, como de costumbre, por la mañana, pero en vez de dirigirse a su trabajo dobló por su camino para quedarse apostado detrás de un árbol. Por allí acostumbraba a pasar su rival todos los días a primeras horas de la mañana.

Al poco rato, Liandro se acercaba al lugar de la emboscada, y al momento de pasar junto a Quesada, éste le asestó un machetazo en el hombro derribándolo al suelo al instante. Luego le dió dos cuchilladas más y se fué tranquilamente a su casa.

Liandro fué recogido por unos vecinos que pasaron una hora después.

Cuando la autoridad tuvo conocimiento del hecho y quiso detener a Quesada, éste había desaparecido del caserío en compañía de su mujer, tomando rumbo ignorado.

El herido se encuentra bastante grave.

NOTAS y NOTICIAS

PERMISO PARA TURNOS

Hace algunos días informamos que la cañería que será destinada para la villa de Puriscal, se encuentra en Limón.

La Municipalidad de aquel pueblo ha solicitado permiso al Ministerio respectivo, para que se le dé permiso para celebrar tres turnos, con el objeto de recaudar fondos para ayudarse a la instalación de aquella cañería. Permiso que seguramente le será concedido.

LA MATERNIDAD CARIT

Dijimos en días pasados que se pretendía cerrar esta institución, debido a que en los últimos días había tenido un fuerte desembolso ocasionado porque las entradas durante los últimos meses eran mayores, y porque los gastos habían aumentado de una manera considerable..

Pues bien, la Facultad de Medicina ha acordado que no sea suspendida la entrada en la Maternidad, pues realmente es una institución que presta valiosísimos servicios. Pero sí que se pedirá a la Municipalidad una pequeña subvención para sufragar los gastos que ocasiona.

HACEN FALTA MAESTROS

El Diario Oficial publica a diario avisos en que se solicitan servicios de maestros titulados.

Entre tantos, uno para la villa de Filadelfia, del Guanacaste, con la advertencia de que se pagará sobresueldo de zona.

Las solicitudes para ocuparse estas plazas deben dirigirse al señor Inspector del circuito.

YA SALIO CORDELIA!!

El hallazgo de las armas

Ayer dimos la noticia de un hallazgo de armas hecho por la Guardia Rural de esta ciudad, en una casa situada por el barrio del Cementerio.

Y claro, eso ha despertado mucho interés en el público, haciéndose la mar de comentarios sobre el particular.

Lo que ha venido a afirmar este encuentro de armas, es el hecho de que en verdad existió, en épocas anteriores, un plan de rebelión que, gracias a la actividad del señor Ministro de la Guerra, en aquel entonces el actual señor Presidente de la República, fracasó por completo.

También se ha venido a comprobar que el plan estaba bien preparado, para llevarlo a efecto de un momento a otro.

La noticia de la existencia de esas armas la había recibido el señor Presidente desde hacía algunos días por el señor Tristán, Administrador de las propiedades del Banco de Costa Rica.

En la mencionada casa se estaban realizando algunos trabajos de reparación, cuando alguien manifestó que allí había vivido Marco A. Molina, el jefe revolucionario que había estado preso con motivo de la intentona revolucionaria, y que había guardado una cantidad de material de guerra destinado a la fracasada revolución. Este parque había sido llevado hasta la casa en un coche, que ya no está en servicio por su mal estado. Entonces fué cuando el jefe de los trabajos de reparación dió cuenta de ello al señor Tristán, que a su vez lo comunicó al señor Presidente.

Por lo que pudiera haber de cierto en esta noticia, el señor Presidente dió orden al Coronel don Samuel Santos, para que mandara un pelotón de guardas a practicar un registro en la casa que habitó Molina.

Momentos después los guardas llegaron a ese lugar, y comenzaron sus trabajos de excavación en el excusado.

En aquella tarea gastaron cuatro días, hasta que en el fondo tropezaron con una caja grande, fuertemente remachada que sacaron, como también varias cajas de tiros, gran cantidad de candelas de dinamita de las grandes y una bomba de mano.

Todo fué conducido a la Inspección General de Hacienda.

Ahora bien, entre los comentarios hemos podido recoger éste: que la bomba encontrada en dicho lugar es muy parecida a las que en otros tiempos se fabricaron en Puntarenas, de lo cual se ocupó mucho la prensa en aquel entonces.

Fiesta de confianza

El martes por la noche, en la residencia de los esposos Calderón-Muñoz y Guardia, se efectuó una fiesta religiosa de confianza.

Con la amabilidad que caracteriza a los esposos citados, fué recibida toda la concurrencia, habiendo dado principio la ceremonia a las 7.30 p. m., presidida por el señor Presbítero doctor J. Trinidad Araya.

Asistió a la fiesta gran número de personas y algunos sacerdotes. Una vez terminada la ceremonia, la señorita Luz Carvajal, hija de nuestro estimado amigo don Alberto, pronunció un muy bonito discurso. Además, el Presbítero doctor Araya, con frases muy elocuentes y expresivos dijo otro discurso, habiendo luego el estimado doctor cerrado, como vulgarmente se dice, con broche de oro el acto.

Enseguida se sirvieron refrescos, helados, tosteles, confites, confituras, dulces, etc.

Terminó la reuninó a las 9.30 p. m., saliendo los concurrentes muy satisfechos de la amabilidad de los esposos Calderón-Guardia.

Continúan los robos en la capital

Los robos continúan verificándose de una manera pasmosa.

Ya no pasa un día en que no tengamos que informar de robos que se realizan en los alrededores de la capital.

En días pasados los cacos se dieron a la tarea de limpiar el gallinero de la señora Rafaela Castro Rodríguez, barriendo de la noche a la mañana con todos los volátiles.

Esta señora dió cuenta del hecho a la policía, que aún no ha dado con los cacos. Claro, ni dará, porque dar con los autores de un robo en corral es casi imposible.

Los barberos contra el cierre dominical

Anoche el Gremio de Barberos celebró una reunión que estuvo bastante concurrida, en la que trataron del Descanso Dominical.

Acordaron llevar a cabo una campaña en contra del proyecto mencionado, por cuanto que ven en justicia que no puede bajo ningún concepto ser aprobado por la Cámara.

Estuvieron allí algunos representantes de agrupaciones obreras y de comerciantes en pequeño, quienes expusieron que los días sábados y domingos son los únicos que pueden obtener algunas ganancias en sus negocios; además de que estos días son lo que escogen las gentes del campo para venir a hacer sus compras; ya toda la semana la pasan trabajando para ganarse el sustento.

No sería justo pues, que el domingo al venir a realizar sus compras de víveres y mercancías se encontraran con que todo está cerrado.

Esta gente solamente pueden venir a la capital para pelarse y afeitarse los domingos; la clase obrera en su mayoría sólo en este día puede hacer sus compras y el cuido de su persona.

En estas bases se fundan para combatir el proyecto que tiende al cierre dominical.

A este efecto elevarán al conocimiento de la Cámara un memorial en el que solicitarán se les atienda favorablemente.

Desgracias infantiles

En diversas ocasiones nos hemos ocupado de lo tolerante que es la policía con ciertos juegos infantiles que, en realidad, no debieran tolerarse.

Hace algunas noches que por la capital marchaban un batallón de pequeños armados de escopetas de palo.

Quiso la desgracia que uno de los del batallón se insurreccionara, por lo que sus compañeros para meterlo en cintura lo cogieron por la ídem, y le propinaron tal paliza que el pequeño ha quedá en estado lamentable.

Es bueno que la policía vigile ciertos juegos infantiles.

En el llano de Mata Redonda, todas las tardes hay un grupo de chiquillos que hacen prácticas de toreo; uno de estos días, uno de los novillos que allí pasen se indignó y le dió una cornada a un pequeño que fué conducido al hospital, donde se le atiende.

También en una de las acequias de la capital fué a parar un día de estos un niño llamado Antonio Lobo, por estar haciendo prácticas de bañista.

La policía debe cuidar de evitar estos lances.

Los árboles del parque

Como que los señores encargados del cuido de los parques de esta capital se han dado a la tarea de no dejar ni uno de los árboles que en ellos estaban sembrados, y que tan buena sombra daban.

En días pasados vimos que del Parque Central estaban botando un hermoso y corpulento árbol; más tarde vimos, con dolor, que el árbol en cuestión era trozado en leña, pues uno de los peones se dedicaba a hacerlo astillas.

Es lástima que sean maltrechos los árboles del centro, máxime cuando no perjudican, y además de hermosear los parques, prestan la utilidad de su sombra bienhechora en las horas de sol abrasador.

TEATRO VARIEDADES - Jueves 17 de mayo 1917

Hoy la original y divertidísima comedia en 6 partes, de gran éxito de CHARLES CHAPLIN, titulada

EL ROMANCE DE MATILDE

Muy pronto! La gran novedad LA VIRGEN DESNUDA

TEATRO ACTUALIDADES

HOY JUEVES POR ULTIMA VEZ

EL JARDIN DE LA VIDA

Luneta 0.40 Galería 0.15

"De la Esclavitud a la Libertad"

Este documento es propiedad de la Biblioteca Nacional "Miguel Obregón Lizano" del Sistema Nacional de Bibliotecas del Ministerio de Cultura y Juventud, Costa Rica.

El chapulín se destruye

La manga de estos bichos que en días pasados cayó en las inmediaciones de Abangares y que después fué a hacer otra visita a otros pueblos del Norte, se ha retardado a causa de la guerra a muerte que le han hecho los vecinos.

Gracias a unas recetas enviadas por la Secretaría de Fomento, se ha podido eliminar en grande escala el chapulín, no dándole tiempo para depositar sus huevos y que nazca el saltón, que destroza también los tallos tiernos de los plantíos.

Las cantidades pequeñas que de estos animales han quedado alzan el vuelo para diferentes lugares, donde son recibidos en la misma forma.

Un ébrio que hiere a su esposa

Uno de tantos ebrios consuetudinarios, que andan de taberna en taberna apurando copas y más copas, llegó a su casa en pésimo estado y maltrató brutalmente a su esposa y le infringió una herida en el pecho con arma cortante. El valiente se llama Leocadio Sojo.

El hecho pasó así: después de una discusión insignificante la agredió a golpes, derribándola al suelo. Luego tomó un puñal, arma con la que le produjo la herida, que por dicha no es de consideración.

La mujer, al verse en peligro, logró escapar de las garras del borracho y fué a refugiarse en la casa de una vecina.

El escándalo fué mayúsculo, y el valiente fué conducido a la Comisaría.

Ya salió CORDELIA!!!

Serán asilados los mendigos

En nota que el Gobernador de la provincia, señor Oritiz, ha pasdo al señor Agente de Policía Municipal para que cuanto antes proceda a levantar una información detallada de cada uno de los mendigos que se dedican a pedir limosna en San José.

Los mendigos que se dedican a explotar la caridad pública, presentan en verdad un cuadro poco agradable.

Por esto nosotros somos partidarios de que esos mendigos se asilen, como es costumbre en todos los países civilizados del mundo.

El señor Loría, con la actividad que lo caracteriza ha dado ya principio a su tarea. En el día de ayer fueron arrestados más de quince que pedían limosna por las calles de la capital, sin tener la placa que exige la ley.

Por ahora, mientras se construye el edificio que será destinado para esos mendigos, se asilarán en los asilos de beneficencia de la capital, si hay sitio para ello.

Muy buena nos parece esta disposición.

Empresa en peligro de cerrar sus teatros

Se dice que el próximo domingo día 20 del corriente mes se celebrará una reunión genral de accionistas de los teatros "Variedades" y "América", para tratar asuntos de trascendental interés para la sociedad q de la cual podría resultar el cierre de dichos teatros, ya que la administración de los mismos, por cuenta de los señores accionistas, no ha dado los resultados que se esperaban, puesto que en vez de beneficios, les ha ocasionado desembolsos, que según se nos ha dicho, no son nada despreciables.

Ha muerto un ilustre escritor centroamericano

De El Salvador, hemos recibido el telegrama que con profundo sentimiento copiamos:

San Salvador, 13 de mayo de 1917.

A "El Imparcial"
San José C. R.

Ilustre escritor Salvador Martínez Figueroa, murió ayer.

CORRESPONSAL"

Salvador Martínez era un notable escritor salvadoreño, que a una pluma inmejorable, juntaba un corazón de patriota verdadero.

Su muerte ha sido muy sentida en la República hermana, que veía en él, uno de sus más preclaros hijos.

"El Imparcial", participando de todo lo que atañe a la simpática República de El Salvodor, se une ahora al duelo nocional con motivo de la muerte de Martínez Figueroa.

Espada revendida

Bajo este título, publica "Rigoletto", de Barranquilla, Colombia, la siguiente noticia:

"NEW YORK, 13.—El Gobierno ha recibido un mensaje de Esteban Huertas, de Panamá, en que ofrece poner su espada al ser servicio de los americanos en su guerra con Alemania."

Huertas era el jefe de las tropas colombianas en el Istmo cuando éste se declaró independiente, y no hizo nada para debelar la insurrección. Desde entonces se radicó en Natá, haciendo vida oscura, entregado a la bebida. Ahora sale de su retiro para ofrecer su espada al Presidente Wilsol. "Rigoletto" comenta este hecho con pujante ironía.

Escenas amorosas

Ella es blanca, pelo negro, gruesa, viste de color rosado y ostenta una cicatris triangular en la nuca.

Esta preciosidad cuenta 17 años.

Pues he aquí, que de la noche a la mañana, algún moro le cantó una dulce serenata, y la niña, que a la cuenta es sensible, se enamoró tiernamente.

Y anteayer al medio día, abandonó la casa paterna para caer en brazos de su adorado galán, que quien sabe dónde fue a esconder la blancura de la tez, la negrura del cabello, la cicatriz de la nuca y todos los demás atractivos de su bella enamorado....

Pero lo más chocante del caso es que el padre de la fugada, ofrece una gratificación a quien la encuentre.

Lo mejor sería que pusiese un aviso en un periódico, porque hay tanto truhán que anda a caza de gansos.... y una niña que sólo tiene 17 años, es tan fácil de que caiga en las redes del engaño de algún desalmado....

Los inmensos intereses que los teutones poseen en Venezuela obligan al Presidente Gómez a permanecer neutral

"El revolucionario Cipriano Castro tendrá el apoyo del Kaiser"

Bajo estos títulos publica nuestro colega "El Diario de Panamá", el siguiente cablegrama:

"CARACAS, Mayo 7.—Dos veces en Febrero del presente año ha declinado definitivamente el Gabinete venezolano apoyar la invitación del Presidente Wilson a los países neutrales de hacer causa común con los Estados Unidos contra Alemania, y ha decidido permanecer en su actitud neutral. El proceder del Gabinete se debe a fuerte presión de los comerciantes alemanes establecidos en Venezuela, quienes son muchos y poseen grande influencia. Se ha descubierto que a continuación de la decisión del Gobinete venezolano fue informado el Gobierno de Estados Unidos por el Gobierno de Caracas de que no era discreto darle publicidad a dicha determinación. El Gobierno de Venezuela teme ofender al fuerte elemento alemán a menos que éste fomentase o financiase a la revolución como lo han hecho recientemente los teutones en Costa Rica, el Perú y Cuba, y como se dice que lo están haciendo actualmente en Colombia y otros países latino-americanos, con el sólo propósito de perturbar a los Estados Unidos en su actual guerra con Alemania. Desde el comienzo de la guerra europea los revolucionarios y descontentos venezolanos han estado comparativamente inactivos debido al hecho de que el producto mundial de municiones se está consumiendo en Europa y así los revolucionarios venezolanos no pueden obtenerlas. Sin embargo, si los intereses alemanes se asociasen a los revolucionarios las condiciones de los teutones cambiarían en grande escala inmediatamente y una revolución contra el Gobierno estallaría con grandes probabilidades de éxito.

Se ha informado, en verdad, que Alemania está apoyando el movimiento revolucionario que se está organizando en Puerto Rico, bajo la dirección del General Cipriano Castro, ex-Presidente de Venezuela. En la frontera con Colombia hay muchos asilados venezolanos y presidiarios fugados y si Castro desembarca en Colombia a todos éstos los incorporará en sus filas yapoyado por Alemania emprenderá su marcha sobre Caracas que podría tener éxito igual a la que llevó a cabo en 1899 cuando con un puñado de vaqueros y partidarios emprendió su campaña en su estado nativo del Táchira, en la frontera colombiana y derrotó a los ejércitos que el Gobierno venezolano envió en su contra y poco después se hizo proclamar Presidente de la República. Por espacio de algunos años los alemanes han tratado de otbener del Gobierno una concesión para establecer una estación inalámbrica en Venezuela. La compañía Telefunken que es una corporación alemana, hizo una proposición para la erección de una estación de mayor poder que el de las estaciones de otras compañías en otros países latinos y la Telefunken rehusó una propuesta que se le hizo para establecer otra estación de menor poder. El Ministro de Fomento participó la aceptación de la oferta de la Cpñía Telefunken, pero el Gobierno venezolano rehusó conceder el permiso no deseando tomar acción alguna porque se veía claramente que con ésto favorecía los futuros designios de Alemania. Como un ejemplo del uso que haría Alemania de una estación inalámbrica en Venezuela, puede citarse un incidente que tuvo lugar en Colombia en el Otoño de 1914. Se dijo de buena autoridad que el Almirante Von Spee fue notificado por una estación inalámbrica de Colombia bajo el control alemán, de los movimientos de la escuadra del Almirante Sir Christepher Cradock en la costa pacífica suramericana, información que motivó la batalla naval en las aguas chilenas frente a las islas de Juan Fernández y la pérdida de tres naves británicas. Se informa que el Gobierno colombiano dió satisfacción al de la Gran Bretaña y le dió seguridades de que no permitiría a las estaciones inalámbricas que en lo sucesivo diesen informaciones a los enemigos de los aliados.

Posteriormente, Colombia, para evitar complicaciones internacionales, ordenó la clausura de sus estaciones inalámbricas, tanto en el Pacífico como en el Atlántico."

A nadie se le ocultará la importancia de las declaraciones preinsertas, y se notará el empeño que tiene alguna agencia de noticias de los Estados Unidos de hacer creer que el movimiento revolucionario del 27 de enero que determinó el nuevo orden de cosas en Costa Rica, tiene nexos con el de Cuba y con algunos otros movimientos que se han verificado en las Repúblicas americanas, achacándolos a influencias alemanas.

El cablegrama fechado en Caracas, probablemente ha sido confeccionado en New Yorn, y hemos de creer una de dos cosas: o que en Estados Unidos reina un pánico extraordinario y donde quiera ven teutones, o hay un decidido empeño en hacer aparecer a nuestro Gobierno como fruto de intrigas internacionales y no de un movimiento popular.

También llamará la atención a nuestros lectores la parte del cablegrama referente a la compañía Telefunken-Marconi, que hizo al anterior Gobierno proposiciones para establecer una estación inalámbrica de alta potencialidad en el país.

Es muy probable que el Presidente Gómez de Venezuela, no tenga nada q' ver con los teutones, y que el origen de aquella especie se deba al hecho de haber proclamado la neutralidad de su país, no obstante la fuerte presión que sobre él ejercían los diplomáticos de la "Entente". Por otra parte, no es comprensible que los alemanes estén intrigando con Gómez y por otra estén organizando en Puerto Rico (!) una expedición para restablecer a Cipriano Castro.

LA VAGANCIA

Una de las principales causas del vicio

El Cuerpo de Investigación, que como el público está enterado, se encuentra ya a la altura que era de desearse, tendrá, como fin principal para su campaña moralizadora, la persecución de los vagos profesionales, que son bien conocidos y por desgracia abundan en la capital.

Claro es que la vagancia constituye la base de todos los vicios: el vago idea negocios ilícitos, combina planes que le han de sacar de la mala situación económica en q' se encuentra; visita los garitos, las casas de corrupción. y todo lo que esté relacionado con la delincuencia.

Por tal motivo, el Cuerpo de Investigación se dará a la tarea de perseguir a todos los vagabundos que frecuentan esos lugares y que transitan por las calles.

La idea es buena, siempre que se castigue como se debe a todas esas gentes. Pero si se detiene a un vago y a las 2 horas se encuentra en libertad,—como por desgracia sucede comunmente,—cediendo a influencias y dejándose engañar por falsos testigos, no vale la pena de comenzar tan benéfica labor.

COMERCIALES

El señor Dulio Calefi ha vendido su establecimiento comercial denominado "La Sucursal de La Tempestad", a los señores Arturo y Víctor Manuel Gutiérrez Zeledón. Es depositario de la venta el señor Segundo Zonta.

* * *

Ante el Notario don Federico Góngora han constituído una Sociedad los señores Alberto Ortuño, Julia, Lilia y Tomás Ortuño Morales, Diego Monturiol, Andrés Venegas, Diego Povedano, Franklin Jiménez y otros. El objeto de la Sociedad es la explotación de unos yacimientos petroleros situados en el cantón de Cañas.

Quince céntimos cuesta el número : : suelto de CORDELIA : :

DURO CON ELLOS

La policía debe proceder severamente contra los martirizadores de mujeres.

No pasa un día que en los partes de policía no se registre un caso de hombres desnaturalizados que flagelan a sus esposas o concubinas.

Ayer fué presentado a la Agencia un individuo porque se permitió el lujo de abofetear a su esposa en la vía pública.

¡Duro con estos valientes, muy duro!

Duelo a muerte

Hubo uno entre dos caballeros que llevaban trajes confeccionados en la Sastrería de Juan Bautista Gómez, frente a la Panadería de Lamicq.

TEATRO TREBOL - Jueves 17 de mayo

POR ULTIMA VEZ! DESPEDIDA! ADIOS A COSTA RICA! LAS INCONCEBIBLES Y ESTUPENDAS

NUEVAS AVENTURAS DE

MACISTE

Con escandalosa rebaja de precios

NADIE DEJE DE IR HOY AL TREBOL

Pronto llegará LA TROUPE JUVENIL "SOLER"

La Guardia Rural continúa en su activa labor

El día de ayer fueron hechas otras importantes aprehensiones

EN CARTAGO

No sólamente la Guardia de San José es la que está desarrollando gran actividad, sino también las secciones de provincias, que se han dado a la tarea de estirpar de sus localidades todos los elementos nocivos, como son el juego y el alcohol.

El domingo en la mañana la Guardia Rural de Cartago, al mando de su Jefe el Capitán don Rafael Esquivel, decomisó en la región del Tejar un alambique completo para destilar licor, perteneciente al señor Enrique Agüero.

El alambique era bastante grande; fué desmontado y traído a esta capital.

EN SAN JOSE

Una de las parejas de la Guardia Rural de San José, que hacía una noche de éstas el servicio en los caminos de la capital, prendió a dos reos prófugos, que fueron remitidos a la Penitenciaría de esta capital.

Ellos son: Mauricio Rojas y Arístides Alfaro Vargas. El segundo se sospecha que sea un reo que está procesado por el delito de hurto, cuya causa se tramita en los Juzgados de Alajuela.

Se pasó nota al señor Juez del Crimen en aquella provincia en la que se le daba cuenta de la captura, y éste mandó un empleado del Juzgado para que identificara al reo en cuestión.

EN TRES RIOS ES COGIDO UN CACO INFRAGANTI

La pareja de servicio en la sección de Tres Rios, cogió un caco en flagrante delito de hurto.

El amigo de lo ajeno se dedicaba a cargar con todo el café del beneficio del señor don Florentino Castro.

Al notar la presencia de los rurales el caco pretendió huír pero estos muchachos, que no son de los que se duermen, dieron muy pronto con él.

Llámase el caco Patricio Flores, y los valientes que lo prendieron Víctor Rojas y José Mora.

También en esta capital el día domingo, que por ser de cierre es prohibida la venta de licores, se practicaron registros en todas las cantinas de la capital y hosterías, lográndose coger licor en siete partes distintas.

Hay que felicitar, una vez más, a los Directores e individuos de ese importante Cuerpo.

Costa Rica y Nicaragua

Leemos en "El Heraldo", de Managua, de 28 de mayo último:

"En el último vapor del Sur llegó a Nicaragua, procedente de Costa Rica, el joven don José María Falla.

Hablando con el redactor de 'El Heraldo", sobre los últimos sucesos en lo relativo a la denuncia que este Gobierno hizo declarando la caducidad de la Corte de Cartago, dijo el señor Falla:

"En Costa Rica la actitud de nuestro Gobierno ha recibido duros comentarios; públicamente se asegura esto, si Alemania entra en guerra con los Estados Unidos, Costa Rica le declarará la guerra a **Nicaragua".**

El "órgano autorizado del Partido Conservador", agrega:

"Veremos si nuestros pacíficos vecinos se deciden a romper tradiciones con la poderosa razón de las armas y si nos vencen, cosa un poco menos fácil que sus triunfos en la Corte de Cartago".

"Es así como la prensa conservadora predica la paz y la fraternidad centroamericana?"

("El Liberal", de Chinandega.

Sucesos posteriores han demostrado que era absurda la aprensión de nuestros hermanos de allende el Sapoá. Ni el Gobierno ni el pueblo costarricense anhelan otra cosa que vivir en perfecta armonía con todos los miembros de la gran familia centroamericana.

La guerra entre Alemania y los Estados Unidos ha estallado, y las relaciones entre estos pueblos, lejos de entibiarse, se han robustecido, como si la crisis mundial hubiera tenido la virtud de remover el rescoldo de la vieja Patria.

Contrastes

EN MEXICO, DESPUES DE UNA REVOLUCION.—El General Cándido Aguilar, candidato a la Gobernación del Estado de Veracruz, a sus habitantes:

"Acabo de renunciar el Ministerio de Relaciones Exteriores con que me honró la confianza del C. Presidente electo de la República, y he solicitado también mi baja del Ejército; en él presté mis servicios en la época en que la Patria los necesitó. Vengo a hacer mi campaña electoral en las más estrictas condiciones de igualdad, esperando que nadie pueda abrigar siquiera la sospecha de que mis relaciones o mis influencias puedan ser capaces de pervertir la pureza del voto. Soy enemigo de hacer promesas y sé por experiencia que tanto se ha engañado al pueblo que éste, con justa razón, ya no cree en ninguna de ellas. De manera que los propósitos que tengo y pienso desarrollar en el Gobierno, son menos que promesas, una plataforma que a continuación someto a la consideración de mis conciudadanos de tal manera que ellos y yo tengamos en ella la suprema regla que ha de guiar nuestros actos y cuyo primer mandato consiste en obedecer las Leyes.

"En la organización política del Estado, que tendrá que revisarse para arreglarla con la Carta Fundamental de la República, procurará ante nuestro Congreso Constituyente que se respete nuestra Constitución, no haciendo más reformas que las estrictamente indispensables para acordarlas con la Carta General, promulgada en Querétaro el 15 de febrero de 1917, de manera de consagrar definitivamente los siguientes principios revolucionarios: EL RESPETO AL SUFRAGIO POPULAR. LA NO REELECCION, LA PERFECTA DISTRIBUCION DE LOS PODERES PUBLICOS PARA EVITAR LA TIRANIA, EL MUNICIPIO LIBRE CON SU AUTONOMIA ADMINISTRATIVA. EN UNA PALABRA MI PRINCIPIO ES QUE EL GOBIERNO DEBE SER EL REPRESENTANTE DE LA VOLUNTAD POPULAR, ESTABLECIDO PARA EL BIEN DE LA COMUNIDAD Y NO PARA SU CASTIGO".

EN COSTA RICA, DESPUES DE TREINTA AÑOS DE VIDA DEMOCRATICA.—Los Representantes de la reacción: "Es preciso que se acaben las manifestaciones pupulacheras. La elección Presidencia es un asunto demasiado serió para que participe en él todo el pueblo. Es necesario formar un Colegio Electoral integrado en primer término por los altos ex-funcionarios, que sirva de freno a la demagogia!" Etc.

PARA CURAR UN RESFRIADO EN UN DIA

Todo el mundo toma el LAXATIVO BROMO QUININA (*Pastillas.*) Los boticarios devolverán el dinero si deja de curar. La firma de E. W. GROVE se halla en cada cajita. Hecho por la PARIS MEDICINE CO., St. Louis, E. U. de A.

Suscripción para favorecer a don José Gallegos

El Escudero Audaz	₡ 5.00
Macedonio Esquivel	5.00
Aniceto Esquivel	10.00
Omar Dengo	5.00
Rafael Salas M.	2.00
Enrique Esquivel Sáenz	2.00
El Granadero	1.00
Mercier Vargas	1.00
Rogelio Fernández Güell	10.00
Lic. Marciano Acosta	5.00
Fernando Silva	2.00
Arturo Echeverría	2.00
Angel Orozco	1.00
Ramón Pineda	5.00
C. M. Guido	2.00

Este documento es propiedad de la Biblioteca Nacional "Miguel Obregón Lizano" del Sistema Nacional de Bibliotecas del Ministerio de Cultura y Juventud, Costa Rica.

Medicinas para los niños

Un colega informa que el señor Gobernador está haciendo gestiones por obtener una suma de dinero con la cual pagar las recetas que suministra el Departamento Médico Escolar.

Después de año y medio o casi dos años de existencia de este Departamento, se viene a buscar lo que debiera haberse tenido al principio: las medicinas.

Son ellas las que precisan, las que urgen para obtener un resultado práctico de esta institución, que hasta hoy lo ha sido a medias.

Hay numerosas asistentes, buen médico, cómoda oficina central y tres o cuatro docenas de fórmulas, pero no hay medicinas. Es el caso de aquel cuento del molinero que mandó a hacer una soberbia instalación para moler su grano, la puso en la llanura e hizo una fiesta para inaugurarla. Todos la encontraron preciosa. Sólo un comprade notó que al molino no llegaba agua, y por lo tanto no podía moverse.

Hay que tener por seguro que la eficacia del departamento está en el servicio gratuito de botica, pues de lo contrario los demás son lirismos.

El servicio de botica fué ofrecido durante unos meses gratuitamente por una persona desprendida. Nos referimos al caballero don Carlos Silva, quien mensualmente obsequiaba de farmacia ₡ 50.00 en preparaciones médicas.

Pero como la Botica del Comercio se incendió y su propietario sufrió pérdidas de consideración, la ventaja se terminó.

Ojalá que el señor Gobernador tenga éxito en su gestión que aplaudimos.

UN HIGIENISTA

Adriana Rivera de Lizano

(En su novenario).

Un silencio sepulcral, como el de las tumbas, reina en todos los hogares; en la sociedad entera! Nueve días consecutivos, las campanas con su tañido lastimero hacen recuerdo de aquel ser privilegiado, que en plena juventud voló al Cielo, dejando en el más agudo dolor a un esposo modelo y cariñoso, cuatro inocentes hijos que lloran sin cesar, un padre bondadoso y jovial y una familia que lamenta muy de veras su desaparición tan prematura!

Las sombras de la noche avanzan lentamente, ni un leve susurro del viento llega aún a refrescar la caldeada atmósfera de aquella noche brumosa y triste. Sólo sollozos a intervalos se escuchan por doquiera y hondos como enternecidos suspiros en la sociedad herediana! Pero es que pasarán los nueve días; éstos se convertirán en años y en siglos, y las generaciones humanas tendrán que recordar a esa virtuosa matrona que por sentencia divina se hospedó eternamente en la mansión de los bienaventurados, desde donde pide al Dios de los Ejércitos por la salud y prosperidad de su inolvidable compañero, por la cristiana resignación de su afligido padre y demás familia.

Pidamos a Dios por ella!

Heredia, 16 de mayo de 1917.

La fiesta patronal en Desamparados

Mayo 15.

La fiesta patronal de este cantón resultó muy chirle. En lo religioso, esto decae día a día. Los fuegos de pólvora, costumbre vieja de nuestro pueblo, que tanto entusiasma, no hubo.

Desamparados duerme, pero no es que ha muerto como muchos lo creen; lo que falta aquí es energías, saberle inspirar confianza para que vuelva a los tiempos tradicionales. Hace como seis o más años esto daba gusto: gentes de todas partes, lo que ahora daba lástima ver a un grupito de cuarenta personas contemplando el cinematógrafo. Y esto, porque el Municipio tuvo la amabilidad de ponerse de acuerdo y pagar este gasto para ocultar el fracaso.

Ya que sólo cinematógrafo hubo, debía haberse escogido cintas mejores, que tendieran a enternecer los corazones, cosas instructivas para nuestro pueblo, y no figuras vulgares. Este fué un error del Municipio, que no se lo advirtió al señor Miralles.

CORRESPONSAL 2o.

FERIA DE GANADO

ALAJUELA, MARTES 15 DE MAYO DE 1917.

VENDEDOR	COMPRADOR	No.	Clase	Prec.	Peso
Domingo Chaves	Prueba	1	nov.		357
Macario Padilla	Alberto Young	2	nov.	26½	618
José Barrantes	Prueba	2	vaca.		720
Próspero Quesada	Prueba	1	buey		383
Manuel Castro	David Ramos	2	vaca.	25	538
Manuel Castro	David Ramos	1	nov.	29	335
José M. Barrantes	Prueba	1	buey		442
Federico González	David Ramos	2	vaca.	26	607
José González	Abel Vargas	1	vaca	25	291
Rafael Castro	Prueba	1	vaca		284
José Porras	Prueba	1	buey		465
Víctor Víquez	Prueba	1	vaca		255
Manuel Castro	José Herrera	8	nov.	27	2328
Lorenzo Villalobos	Prueba	1	vaca		263
Alberto Young	Prueba	2	nov.		609
José González	Prueba	1	vaca		257
Juan Corrales	José M. Lobo	1	buey	27	554
Eriberto Solís	Augusto Quesada	11	nov.	30	4373
Ezequiel Herrera	Augusto Quesada	1	vaca	30	373
Ezequiel Herrera	Augusto Quesada	2	bue.	30	1104
Ezequiel Herrera	Augusto Quesada	9	nov.	30	3655
Augusto Quesada	José Lizano	1	nov.	32	432
Juan Jiménez	José M. Lobo	2	nov.	29	749
Augusto Quesada	José M. Lobo	1	nov.	26	317
Augusto Quesada	José M. Lobo	1	nov.	25	302
Juan Jiménez	Tobías Sancho	1	toro	25½	338
Esteban Maroto	Rafael López	2	nov.	30	727
Esteban Maroto	Rafael López	2	vaca.	26½	687
Esteban Maroto	Rafael López	1	toro	28	463
Augusto Quesada	Próspero Quesada	15	nov.	28	5377
Esteban Maroto	Augusto Colombari	1	buey	30	645
José Alfaro	Abel Morales	1	vaca	26½	312
José Alfaro	Juan Vindas	1	vaca	26½	315
José Alfaro	Leopoldo Hidalgo	1	vaca	26½	273
José Alfaro	David Hidalgo	1	vaca	26½	247
José Alfaro	Manuel Madrigal	2	vaca.	26½	580
José Alfaro	Alfredo Jiménez	1	vaca	26½	575
Julio Sánchez	Ernesto Muñoz	1	buey	33	490
Ceslao Saborío	Manuel Valverde	6	nov.	31	2250
Esteban Maroto	Rafael Alpízar	2	nov.	29	650
Alberto Soto A.	Saborío, Araya y Co.	10	nov.	29	3787
José Alfaro	Alberto Chaverri V.	3	nov.	27	788
José Alfaro	Ramón Saborío	4	nov.	27	991
Ceslao Saborío	Tobías Sancho	10	nov.	27½	3174
Alberto Soto A.	Saborío, Araya y Co.	20	nov.	29	6820
Esteban Maroto	Abelardo Hidalgo	1	nov.	21	249
Esteban Maroto	Narciso Vega	1	nov.	26	301
Feliciano Quirós	Juan Calderón	10	nov.	33	3888
Julio Sánchez	Fabio Calvo	10	nov.	29	2856
José Alfaro	Alberto Chaverri V.	17	vaca.	27	5115
Julio Sánchez	Fabio Calvo	10	nov.	29	3418
Alberto Soto A.	Saborío, Araya y Co.	20	nov.	29	7488
Esteban Maroto	José M. Lobo	3	nov.	30	1440
Esteban Maroto	Abelardo Hidalgo	3	nov.	29	1044
Esteban Maroto	Abelardo Hidalgo	1	buey	28	410
Julio Sánchez	Fabio Calvo	24	nov.	29	9361
Esteban Maroto	José Ugalde	1	vaca	27½	315
Francisco Zamora	José Alfaro	1	vaca	22½	303
Francisco Zamora	Pacífico Guzmán	1	vaca	20	343
Feliciano Quirós	Manuel Vargas	4	nov.	32½	1460
Ceslao Saborío	Melchor Arroyo	3	nov.		817
Feliciano Quirós	Tobías Sancho	7	nov.	32	2843
Urcuyo y Cerda	Francisco Zamora	17	nov.	32	6915
Feliciano Quirós	Alberto Chaverri V.	1	nov.	32	378
Tobías Sancho	Pedro Mora	1	nov.	32	467
Urcuyo y Cerda	Francisco Zamora	5	nov.	32	2075
Urcuyo y Cerda	Saborío, Araya y Co.	18	nov.	30	7183
Ricardo Meneses	Prueba	1	nov.		353
David Ramos	Prueba	1	nov.		360
Agapito Rodríguez	Prueba	1	nov.		368
Augusto Quesada	José Herrera	2	vaca	23	590
José Matamoros	F. Zamora	1	vaca	23	323
Agapito Rodríguez	Prueba	1	nov.		296
David Ramos	Prueba	1	vaca		316

CORRESPONSAL ESPECIAL

Ya salió CORDELIA, suscríbase

Hoy se proyectará MACISTE a precios increíbles y por última vez

La llegada de la troupe Juvenil Soler

Hoy tendrá lugar, en el conocido y elegante Teatro Trébol, una función excepcional; se proyectará por última vez y a precios increíbles, la soberbia obra cinematográfica: las admirables AVENTURAS DE MACISTE.

La Empresa, muy a su pesar, tiene que enviar a Panamá esa película y no ha querido devolverla sin antes dar por lo menos una exhibición, a precios POPULARES para que nadie deje de admirar ese portento, reconocido como una verdadera maravilla del moderno arte del silencio.

Tenemos seguridad del éxito que tendrá la función de esta noche en el TREBOL, pues aún hay mucha gente que no ha admirado a MACISTE en sus nuevas hazañas, y no quiere desperdiciar la oportunidad de esta función a precios populares.

La Empresa del TREBOL ha recibido informaciones telegráficas de la próxima llegada de la "Troupe Juvenil Soler", Compañía de zarzuelas, comedias y variedades q' actuará en ese simpático coliseo La llegada se espera posiblemente en esta semana.

Los triunfos conquistados por esa Troupe en el resto de la América, han sido admirables, y el eco de ellos ha llegado hasta nosotros por los colegas que visitan nuestra Redacción. Ultimamente, en El Salvador, obtuvieron triunfos soberbios y sobre todo, la primera figura de esa Compañía, IRENITA SOLER, ha sido el ídolo del público durante 85 funciones que dieron en la República Cuscatleca.

Se espera con ansia la llegada de la "Troupe Juvenil Soler", pues el público está ansioso de buenas Compañías de zarzuela.

X. X.

DEBILIDAD SEXUAL

Distintas causas originan esta enfermedad secreta que hace infeliz al que la sufre y soporta. Su origen frecuentemente está en el sistema nervioso y es agravada por una profunda debilidad.

El Cordial de Cerebrina del Dr. Ulrici es recomendado por los médicos y usado por los enfermos, porque suministrado los elementos necesarios, equilibra el organismo, fortalece los músculos y normaliza el cerebro.

CORDELIA, la revista ideal para la : : : : mujer : : : :

ALGO QUE INTERESA A TODOS

Quiere usted economizar dinero y tiempo? Vea nuestra sección de *Avisos de Ocasión* donde siempre encontrará algo que le interesará, y podrá comprar, vender o conseguir lo que usted desee, rápidamente.

"EL IMPARCIAL" TODO LO VE Y TODO LO SABE

MAN CHON SING & CO.
Almacén de géneros y abarrotes
JOSE CHEN APUY & CO.
Teléfono Núm. 18
Dirección Telegráfica: "Sing"
Puntarenas — Costa Rica

SEMILLA DE GUINEA
Fresca a ₡ 4.00 cajuela
Se vende donde
TOMAS FERNANDEZ HNOS.
COLLADO Y CALDERON

RELOJERIA SUIZA
DE ALCIDES CHAPATE
Precios módicos. Calle del Carmen

Acaban de llegar muchas mercaderías en joyas y relojes; también artículos de fantasía, en aros, anillos, etc., de poco valor, para regalos. Relojes de pulsera para señoras, surtido muy variado.

¿TIENE UD.

Algunas de las síntomas enumeradas abajo Pruebe Ud. las PASTILLAS RESTAURADORAS DEL DR. HERSHEY PARA LOS NERVIOS Y EL CEREBRO y reestablezca luego su salud y bienestar.

¿Se siente usted generalmente triste y miserable, o sufre con más de mil indescriptibles sensaciones molestas, mentales y físicas entre ellas espíritu abatido, nerviosidad, decaimiento, debilidad, pereza; se siente como si estuviese hinchado después de comer, desalentado; se siente con mucha hambre en las mañanas, el cutis blando, falto de firmeza, dolor de cabeza, ojos, irritabilidad nerviosa, falta de memoria, escalofríos alternados, con bochornos violentos, cansancio, palpitación ruidosa, zumbidos en los oídos, sensaciones de ruidos y crujidos en el estómago con ardores y punzadas de vez cuando; palpitación del corazón, dificultad para respirar, circulación lenta de la sangre, los pies fríos y dolor, opresión en el pecho y la espalda, dolor en los riñones, cansancio y somnolencia después de las comidas; por la noche está nervioso, tiene sueños agitados, languidez por las mañanas y una constante sensación de temor, como si algo terrible le fuera a suceder?

Nuestras PASTILLAS RESTAURADORAS PARA LOS NERVIOS Y EL CEREBRO seguramente curarán a usted pronto si siente algunos de los síntomas indicados.

IMPOTENCIA, DEBILIDAD

Miles de personas siguen sufriendo de estos males, perdiendo así la mitad de los placeres de la vida.—Habiendo ensayado varias medicinas sin obtener alivio, se abandonan desesperadas.—El fracaso es porque las demás medicinas no llegan a los NERVIOS INTERIORES en donde dichas enfermedades tienen su origen.—El ilustre Dr. Hershey, durante una experiencia de treinta años como especialista de las enfermedades nerviosas, pudo cerciorarse de que tales males, como Impotencia, Espermatorrea, Decaimiento y Debilidad Nerviosa, pueden ser curados, pero solamente con un tratamiento que llegue a los NERVIOS INTERIORES.—LAS PASTILLAS RESTAURADORAS DEL DR. HERSHEY están destinadas a operar directamente sobre este juego de nervios.—Garantizamos curar a Ud. o le devolveremos su dinero.

Contiguo a "La Proveedora" San José, C. R.
Agencia exclusiva: — BOTICA UNIVERSAL. — Hernán Calzada.

ARROZ
2 LIBRAS POR 45 cts.
EN "LA DESPENSA"

ALARMA DE ZAPATEROS
528 Docenas de glacés negros
Surtido en gruesos, clases y precios acaban de llegar al
GRAN DEPOSITO DE MATERIALES DE ZAPATERIA DE
ALFREDO MATA & CIA.
La casa mejor surtida — Precios los más bajos de la Plaza
SOLICITUD POR TELEFONO

Talco Boratado Violeta
PARA EL TOCADOR
INMEJORABLE PARA EL CUTIS DE LOS NIÑOS Y ADULTOS.
REFRESCA, SUAVIZA Y PRESERVA EL CUTIS.
Preparado por Hermann & Zeledón,
BOTICA FRANCESA, San José, C. R.

PAPEL
PARA PERIODICOS Y COMERCIANTES
LA RESMA DE 22 x 36 PULGADAS A ₡ 12.00
ES EL PRECIO MAS BAJO QUE SE PUEDE CONSEGUIR
De venta en la Administración de "EL IMPARCIAL"

"FABRICA DE GALLETAS NACIONALES" Y PASTELERIA "LA NACIONAL"
DE MOISES ARTAVIA
125 v. al Sur de la esquina Suroeste de la Iglesia de la Merced
Elaboración de galletas finas que superan en toda a las extranjeras, perfectamente empacadas. Se atiende toda clase de pedidos en este ramo y en el de pastelería.
Agente General: TOMAS FERNANDEZ HNOS.

Almacén de Música
Páez y Compañía
Se han recibido las novedades para Piano, Canto, Estudiantina, Orquesta y Banda.
PRECIOS BAJOS

"La Puerta del Sol"
¡Quiere usted vestir bien y a la moda? Visite "La Puerta del Sol"; renovación constante de casimires última novedad.
F. y E. HERRERO.

Mande teñir su chal, pañolón, vestido, etc. a la Tintorería Peralta al Sur del Colegio de Señoritas
Carlos Peralta Osorio
Vicente Peralta Flores
Precios de situación

LA CAMISERIA
EL FENIX
es la única que confecciona la camisa reforzada de gran duración, especialidad de la casa.
C. S. SANJUAN.
CAMISERO PROFESIONAL
Calle Central, 25 varas Norte del P. Central

Pacific Mail Steamship Company
A LOS EXPORTADORES

Hasta nuevo aviso se seguirá cobrando el SOBRECARGO DE GUERRA sobre los fletes por embarques por los vapores de esta Compañía, como sigue:

25 por 100 sobre fletes entre Puertos de Centro América, México, Sur América y San Francisco.

50 por 100 sobre fletes entre México y Centro América para Panamá y Colón y todas las conexiones del Atlántico que incluyen New York Indias Occidentales, Golfo de México, Puertos del Mar Caribe y Europa, en adición a los sobrecargos actualmente en vigor.

25 por 100 sobre fletes para los puertos de Sur América en adición a los sobrecargos actualmente en vigor.

Todos los SOBRECARGOS antes mencionados deben ser pagados al contado en el punto de embarque.

San José, mayo de 1917.

PACIFIC MAIL STEAMSHIP CO.
FELIPE J. ALVARADO & CIA., Agentes

Este documento es propiedad de la Biblioteca Nacional "Miguel Obregón Lizano" del Sistema Nacional de Bibliotecas del Ministerio de Cultura y Juventud, Costa Rica.

COMIENCE A TOMAR AGUA CALIENTE SI NO SE SIENTE BIEN

Un vaso de agua caliente con fosfato, antes del desayuno, elimina los venenos.

Si usted se despierta con mal gusto en la boca, mal aliento y con la lengua saburrosa: si siente la cabeza pesada y que le duele; si lo que usted come fermenta y forma gases y ácidos en el estómago, o si está usted bilioso, estreñido, nervioso, cetrino y no puede sentirse perfectamente bien, empiece con el baño interno. Tome antes del desayuno un vaso de agua bien caliente con una cucharadita de fosfato limestone. Esto eliminará los venenos y toxinas del estómago, el hígado, los riñones y los intestinos y limpia, suaviza y purifica todo el canal digestivo. Tome su baño interior inmediatamente que se levante por la mañana, para eliminar del sistema todos los desechos venenosos del día anterior, gases y bilis ácida, antes de introducir más alimento en el estómago.

Para sentirse como se sienten los jóvenes; como usted se sentía antes de tener la sangre, los nervios y los músculos recargados con las impurezas del cuerpo, procúrese con su farmacéutico un cuarto de libra de fosfato limestone, el cual cuesta poco y es casi insípido, a no ser una ligera acidez que no es desagradable.

De la misma manera que el jabón y el gua obran sobre la piel, limpiándola suavizándola y refrescándola, así el fosfato limestone y el agua caliente obran sobre estómago, el hígado, los riñones y los intestinos. Los hombres y las mujeres que padecen usualmente de estreñimiento, bilis, dolores de cabeza o que tienen cualquier desorden del estómago, deberían comenzar este baño interno antes del desayuno. Se les asegura que en poco tiempo llegarán a ser verdaderos maníacos acerca de este asunto.

PROPUESTAS PARA EL SUMINISTRO DE AZUCAR DE CENTRO AMERICA

Propuestas bajo sobre cerrado se recibirán en la oficina del Administrador General, División de Comisariatos, Cristóbal, Zona del Canal, hasta las 4 p. m. del día 25 junio de 1917, cuando serán abiertas en público para el suministro de 1.200.000 libras del artículo conocido con el nombre de Azúcar de Centro América. La circular conteniendo todos los informes y la forma de propuestas podrá obtenerse haciendo una solicitud a C. A. Gilmartin, comprador, Cartago, o al Administrador General, División de Comisariato, Cristóbal, Zona del Canal (General Manager Commissary Division, Cristóbal, Canal Zone).

QUON TAI CHONG & CO.

Jacobo Sánchez

COMERCIANTES

ABARROTES Y GENEROS

Señores agricultores:

El árbol más valioso entre todos es el Ciprés, tanto por la enorme cantidad de preciosa madera que produce, como por su rápido desarrollo. Tales plantaciones aumentan progresivamente el valor de los terrenos y constituyen la mejor herencia para las futuras generaciones.

En una manzana pueden plantarse hasta 2.000 árboles y alcanzar un desarrollo de 40 m. de altura por 1 y medio m. de circunferencia.

En "El Invernadero" de Anderson & Co. hay muestras de almácigos trasplantados con buen terrón desde 50 a 100 colones el mil de arbolitos, es grande la existencia para la formación de bosques en el presente año.

Indicaciones sobre el cultivo y dirección de plantaciones, gratis.

Dirigirse a

Alfredo Anderson.

"Vermicida Vegetal" Eficaz contra lombrices.

Visita al Cementerio

Importante reforma

Para que las coronas o ramos no lleguen marchitos, la Jardinería LA VIOLETA que está a dos cuadras antes del Cementerio, teléfono 567, alista esos trabajos con prontitud y pueden recogerse al pasar, ya casi en el cementerio y hacer que se lleven a la tumba correspondiente. Llame al teléfono 567. No lo olvide, 567.

NOTICIAS DEL INTERIOR

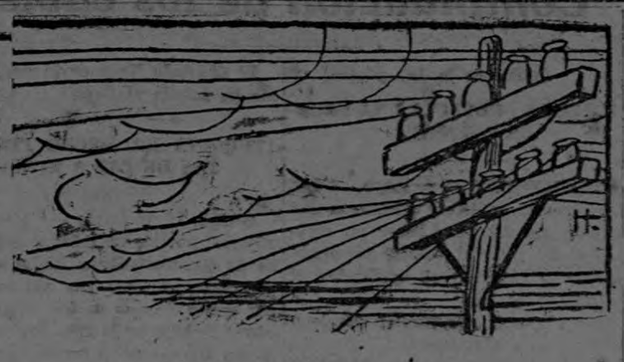

Aires santacruceños

Mayo 15

La vida de las colectividades, como la vida de los individuos, es susceptible a transformaciones que determinen su desenvolvimiento o su retrogradación, siempre en obediencia a una Ley Suprema pero que como toda Ley, tiene sus atenuantes y salvedades. Un pueblo es un organismo y cada individuo constituye un miembro, y cuando en ese organismo existe una facción viciada, consecuente es afirmar que se va por un camino torcido, y que las puertas del progreso se hallan infranqueables para los enemigos de la armonía, que como Prometeo, pasarán los años apegados al mojón del pasado. Con el nombre de "círculos" hemos sabido distinguir siempre, estas facetas del oscurantismo que yo quiero apellidar "conciliábulos de egoísmo lugareño", los cuales son los intrínsecamente responsables de la vida morbosa que ineludiblemente sufrimos en silencio por estas latitudes, casi divorciados del contacto evolutivo de los centros en desarrollo. Toda iniciativa, todo empeño, todo sentimiento de nobleza que se sustente en bien de la familia santacruceña, se mira con dolor deshojarse y convertirse en un lagaje de amargas experiencias, que han de servir en el más allá... Los que queremos estas tierras; los que vinculados nos hallamos aquí, los que sentimos con dolor sincero el indiferentismo con que se nos mira por nuestra pura culpa, no hacemos otra cosa que poner por testigo nuestra conciencia y seguir en medio de todo, abrazados por el madero de la vida estacionaria.

Feliz sería Santa Cruz el día q' el odio vulgar, la intriguiñuela de mala medra, la oficiosidad y el egoísmo dejos de nosotros se fueran. Luchemos unidos, disipemos rencillas, veamos el bien individual como el bien común, y así habremos colocado los primeros cimientos de la regeneración. La historia de nosotros data de bastante tiempo a esta parte, somos una entidad en el consorcio político y los albores de la evolución y la confraternidad no quieren anunciarse. El altruismo es un principio moral, social y religioso, el egoísmo revela bajeza de ánimo y mentalidad estrecha.

MURMURIOS DEL DIRIA.

Párrafos de San Ramón

Mayo 14 de 1917.

HIMENEO.—El miércoles de la semana pasada unieron sus afectos ante el ara de Himeneo, los jóvenes palmareños don Gerardo Fernández y la señorita Isolina Barboza; a la ceremonia, que se verificó en la iglesia parroquial de esta ciudad, concurrió casi toda la sociedad ramonense, dando así público testimonio del aprecio que ambos contrayentes se merecen. Un exquisito café obsequiado por el Presbítero Valverde,—uno de los padrinos,—y que se sirvió en casa del caballero don Ramón Araya, fue motivo de regocijo y humor para los invitados, que hicieron allí derroche de galanterías y gentileza.

Para los dos enamorados que van a emprender una nueva jornada hacia la cumbre de un ideal, vayan mis más fervientes deseos porque encuentren alfombrado de rosas el sendero por donde caminan.

CONTRA EL PROYECTO OLIGARCA.—Una pésima impresión ha causado entre las gentes sensatas de este lugar la aprobación del proyecto oligarca presentado a la Asamblea Constituyente por el diputado señor Alvarado Quirós; los ánimos se encuentran vivamente sorprendidos, en la contemplación del triste porvenir que se le espera a la Patria, tratándole de arrebatar al pueblo el único guiñapo que cubría sus enflaquecidas carnes; el derecho de elegir su Jefe de Gobierno. La actitud del Constituyente, señor Fernández Güell, ha motivado en todos los espíritus, una explosión de simpatía y admiración hacia ese hombre impoluto, que ha sacrificado sus conveniencias y tal vez sus intereses para defender—aunque en vano—los sagrados derechos que corresponden al pueblo desde las más remotas edades, a ese pueblo que da la vida a las clases privilegiadas que hoy se quieren convertir en odioso cónclave.

UN DESHEREDADO DE LA SUERTE.—Ayer circuló profusamente una hojita firmada por el seminarista Zoilo Muñoz, en la que fustiga con calor a los católicos de nombre, es decir, a los que profesan la secta como un MODUS VIVENDI, sin hacer nada práctico y concluyente en pro de la causa Divina, que como un manto de venturanza cobija a las tres cuartas partes de la humanidad. El señor Méndez es un aventajado estudiante de los Seminarios de Managua, natural de esta ciudad, e hijo de un humilde artesano; aquí no se le conoció ni se le conoce; en primer lugar porque se fue a hacer sus estudios siendo aún adolescente; y en segundo, porque aquí no conocemos o no queremos conocer a los seres DEL MONTON así sean talentos extraordinarios que necesitan que se les saque a la luz, para brillar con clarificos falgores en el mundo de la intelectualidad; y, antes que tomarlos de una mano y darles la voz de LEVANTATE Y ANDA, se los acaba de hundir en el barullo de las existencias fútiles, para que se pudran y no puedan figurar.

Este párrafo, que me inspira la conmiseración hacia un pobre estudiante sin recursos que desea vehementemente ver coronada su carrera, podrá destruirlo uno de tantos ciudadanos bien intencionados que quieran tomar una iniciativa cualquiera para ayudar a este infortunado aspirante a escalar la cumbre de sus anhelos.

OCURRENCIAS DE "BOLOS".—Ayer por la tarde hubo escándalo fenomenal por los alrededores del mercado, promovido por unos cuantos "bolos" de Baco, elevados a la séptima potencia. Alguien en el tumulto censuraba los procederes de cierta autoridad que trataba con suma complacencia al más exaltado de los bocincheros. Yo, en ese asunto, "ni quito ni pongo Rey" porque al buen callar.....

JUAN DEL BOSQUE

PAPEL

Blanco sin cortar, a veinticinco céntimos libra.

Papel impreso, a quince céntimos libra.

En la Administración de EL IMPARCIAL.

Calles en mal estado

La Avenida 9a. Sur, se encuentra en pésimo estado de conservación.

Ayer no más, frente a la casa de habitación del regidor don Carlos Orozco, y en el momento de cruzar la línea del ferrocarril, se le rompió el eje al carretón de don Carlos Luis Bonilla.

Es de esperar que quien corresponda se dará un paseito por aquellos andurriales y luego de convencido de la absoluta necesidad de emparejar la calle, las órdenes necesarias para que se verifique cuanto antes, y de este modo, evitar constante peligro a los vecinos y a los que por allí transitan.

La calle de Puerto Escondido, también necesita una buena reparación, pues se encuentra en un estado de lamentable abandono y sobre todo un puente de tablas tendido sobre la acequia que cruza la línea del ferrocarril, que el día menos pensado será causa de un accidente, ya que el lunes último, al pasar por él una carreta, cayó dentro del arroyuelo, en grave peligro de arrastrar al conductor.

De Juan Viñas

TURNO.—Desde temprano del domingo último, se notaba la afluencia de forasteros, que impulsados por la filantropía llegaban a esta villa para depositar óbolos a beneficio del turno que había de celebrarse para la iglesia.

A las nueve de la mañana un grupo de caballeros, el señor Cura y miembros de la Junta Edificadora recibieron las carretas que traían leña y la limosna que cada uno depositaba. La filarmonía Municipal que con tanto acierto dirige el maestro Rojas tocaba alegres piezas frente a la casa cural que era el lugar señalado para recibir los donativos, después se dió principio a las rifas produciendo el turno muy buen resultado; que en las actuales circunstancias de estrechez económica no deja de ser un gran auxilio para la terminación del templo.

FALLECIMIENTO.—A las 8 de la mañana del sábado 12 del corriente dejó de existir después de haber recibido los santos sacramentos la estimable señora doña María Mora v. de Fernández, madre de los señores Miguel, Jaime, Silvino, Isidro, José y Maximiliano, a quienes como a doña Atala de Fernández y a la señorita Amalia Fernández, doy por este medio mi más sentido pésame.

VISITA.—Pronto este Corresponsal dará una vueltecita por las escuelas de este lugar y remitiré amplio informe de las buenas impresiones que de ellas tome; digo buenas, dado el personal que las dirige, pues hoy tenemos maestros buenos y celosos en el cumplimiento de sus deberes.

CORRESPONSAL

La situación económica

Es tanto lo que se ha escrito acerca de la situación económica que no me decidí a escribir antes de meditarlo mucho. Hacer relatos alarmantes de la situación es contribuir a agravarla. Tal vez mis palabras lleven alguna idea que contribuya a atenuar los efectos futuros y eso me disculpa de escribirlas.

De tal modo me preocupa la cuestión económica que, cabilando acerca del millón de colones, probable economía incluida o que se debe incluir en el próximo presupuesto, he traído al pensamiento estas preguntas: 1a. — ¿Es una medida acertda suprimir empleos? 2a. — ¿Qué sucederá después? 3a. — ¿Hay alguna manera menos inconveniente?

Circunstancias de todos conocidas me hacen suponer que la supresión de empleados es inconveniente. ¿Qué van a hacer éstos? ¿A cruzarse de brazos delante de su familia? ¿A vagar o robar para vivir? ¿A trabajar? ¿Pero en qué? — pregunto yó. — A cultivar la tierra! Qué tierra ni qué ilusiones si no se tienen medios para hacerlo.

Las tierras denunciables ni caminos tienen. A largas distancias de las poblaciones; con todas las incomodidades imaginables para una vida rústica siquiera; con cabañas soportables pacientemente por adultos, pero inconvenientes en absoluto para niños; y no me digan que es posible afrontar estas cosas; yo las he afrontado con gusto y puedo asegurar que sólo un fuerte ideal; una concepción hermosa del deber, saben disimular las penalidades y pobrezas que el cuerpo sobrelleva en la labor honrada, cuando se lucha con todos los elementos en contra. Estas pequeñas cosas posibles, no las saben hacer la mayor parte de los costarricenses y se necesitaría que cada empleado cesante tuviera una economía con la cual mitigar las primeras penas, y obligarlo a empezar el sendero, que de otro modo ni para qué pensar en estas cosas..

La indolencia engendra la indigencia y conformes con ciertas literaturas la vagancia ha sido el refugio de los ineptos, la cual, dorando la píldora, resulta, no plebeya, sino aristocrática costumbre, y ésta será un rumbo verdaderamente providencial para ciertas gentes. Así, los perjudicados serán las mujeres y los niños.

¿Qué sucederá después? Es tan triste analizar esto, que en vano he procurado figurame un porvenir diferente. Las pobres mujeres que no se decidan a trabajar: ¿qué harán? Mi pluma se resiste a decirlo... Cuando el hombre demuestra ineptitud, la mujer asume sus derechos y lo corrompe... en ese nivel hay muchos por su gusto; otros, envilecidos por el ambiente, han llegado a creerlo muy natural; pero si hay cosa que envilezca más un corazón cobarde, es la falta de dinero!

Ese resultado será tan grande como sea el número de los que no se esfuerzan por la decencia moral de sus hogares. Y digo decencia moral porque ahora se llama decente el que anda bien vestido aunque tenga indecorosa el alma.

¿Hal alguna manera menos inconveniente? Creo que la hay y tan eficaz, que seguramente puede llevarse a cabo. Todos estamos de acuerdo en que deben aminorarse los gastos de la Administración Pública. ¿Cómo proceder? Sencillamente con rectitud. Se aminoran todos, absolutamente todos los sueldos, proporcionalmente, tomando en cuenta la cantidad que se desee economizar; eso sí, sin excepciones odiosas; el cura que devenga sueldos del Estado; el policial; el ministro; el señor Presidente también; que todos compartamos de la mala situación en iguales condiciones, y evitaremos un poquito el desastre.

Dichosamente se pueden insinuar estas ideas sin temor; el señor Presidente ha demostrado gran equilibrio mental en cuestiones administrativas y sabrá apreciar el esfuerzo de los que no pueden hacer otra cosa por el bienestr general, que exponer sus ideas. Inspira gran confianza un Gobierno que desde los primeros momentos se proclama nacional.

Siquirres, mayo de 1917.

C. A. MORA

Busque usted CORDELIA, la mejor amiga de la mujer costarricense

RESFRIADOS CAUSAN DOLOR DE CABEZA

EL LAXATIVO BROMO QUININE desvía la causa.—Se usa en todo el mundo para curar un resfriado en un día. La firma de E. W. GROVE se halla en cada cajita. Hecho por la PARIS MEDICINE CO., St. Louis, E. U. A.

El problema de la Segunda Enseñanza

De mis estudios sociológicos

Al dominio de los pocos, de los elegidos para gobernar las agrupaciones humanas, ha sucedido el dominio de todos y de cada uno. La nueva forma de dirección privada y social es un progreso y se aviene perfectamente con las nuevas tendencias, con las nuevas necesidades, con los nuevos desenvolvimientos que son la consecuencia o más bien la manifestación del cumplimiento de nuestro destino.

Todo lo que tiende a hacer posible el gobierno de sí mismo es la solución más arreglada, aquella que concuerda con las necesidades de la vida privada y de la vida social, es un factor importante, pues, la instrucción, desde que da los medios y enseña el uso de ellos debe hacerse para conseguir una perfeción relativa.

Negar que la instrucción modifica en su provecho la naturaleza física y moral del hombre, es hoy una ignorancia incomprensible. Negar que el gobierno propio es imposible sin ella, y que ese gobierno es la forma más perfecta, es realmente una obcecación culpable.

La instrucción no puede ni debe ser desconocida en su importancia y eficacia.

El ignorante, como individuo, es un elemento inútil porque no puede contribuir a su propio perfecionamiento, que es la relización de su destino. El ignorante, como factor social, sobre todo en una forma de gobierno democrático, es un elemento perjudicial y funesto, porque toma una participación inconsciente y contribuye a su ejercicio como instrumento casi siempre de las malas pasiones. El bárbaro contemporáneo, ha dicho un escritor distinguido, no tiene necesidad de vestirse con pieles y armarse con una lanza para ser tal; su lanza es el boletín con que vota, y su piel es la ignorancia, y así puede producir tanta ruina como sus antepasados.

No se discute, pues, la instrucción, como no se discuten las verdades consagradas por la experiencia y por el estudio del organismo en que actúan las sociedades.

Si la instrucción es o no la condición de nuestra existencia, no se discute ya. Si lo que las generaciones pasadas tomaron como elementos de la instrucción, se debe seguir reconociendo en las nuevas sociedades, separadas de aquéllas por varios siglos, sólo puede disentirse por espíritus obcecados o dominados por pasiones que si pueden respetarse, no se pueden aceptar sin retroceder si las nuevas formas de gobierno en que gobernantes y gobernados participan en la dirección de los negocios públicos, influyen o no en los elementos principales de la instrucción, y establecen una radical diferencia con las exigencias de las formas antiguas, sólo puede ser puesto en duda por los que se creen en el pasado viviendo en el presente.

El gobierno de todos y para todos nos dió la democracia en la vida política y el ejercicio de los derechos personales en la vida privada. Y esta doble evolución en el Estado y en el hogar requirió la instrucción general para saber gobernarse, y obligatoria para tener no sólo el derecho sino el deber de hacerlo y manejar por sí mismo todos sus intereses; le dió el carácter laico para asegurar más la libertad de Gobernarse; haciendo desaparecer la antigua forma del Estado como entidad separada del pueblo y siendo su gobierno el gobierno del pueblo, la dirección de la instrucción por el Estado o por el gobierno de Estado, tiende a predominar, sin desconocerse la libertad de enseñanza que es, en realidad, la libertad de las ideas y de las doctrinas, solamente.

Si la existencia del Estado tiene un fin en la sociabilidad humana, debe tener los medios para cumplirlo. Los medios son diversos y más o menos extensos, pero todos concurren a la realización de aquél. Entre estos medios está la educación que es una función, no una industria, y como función pertenece al estado en el momento en que el ejercicio del derecho de los padres toca su derecho, es decir, en el momento en que aquel deslinda sus deberes y responsabilidades y en el que éstos descuidan los suyos y comprometen una situación y la de la agrupación en que viven. Separar la ingerencia del Estado, sería abolir toda regla y todo poder para hacerla efectiva y llegar a este extremo sería llegar a la más funesta anarquía.

La instrucción primaria comprende toda aquella instrucción que se reputa indispensable para llenar los fines de la vida y que, con carácter general, abarca la primaria propiamente dicha y la primaria superior, que no es sino la que se denomina generalmente secundaria. Para las funciones sociales y para la vida de familia, el conocimiento de los ramos que ella abarca, es indispensable; y como el Estado está interesado en que las funciones sociales se llenen cumplidamente, ejercitándose con la competencia que requiere su complicado mecanismo, y está también interesado en que la familia reconozca vinculaciones perfectas y todas en un grado más o menos equivalente, debe, por lo tanto, intervenir.

Alajuela, 13 de mayo de 1917.

MIGUEL A CAMACHO S.

AVENTURAS DE UN CACO

Todo por un saco de habas

¡Cómo se están poniendo los tiempos!, ya los cacos se arriesgan a cometer peligrosas aventuras, hasta por un saco de habas, legumbre que en pasados días era mirada con indiferencia y hasta despreciada.

El caso que vamos a relatar, ocurrió en el mercado de esta ciudad.

Sigilosamente se llegó a uno de los tramos del Mercado, y cargó con un saco de habas.

El dueño, al notar que había sido robado, dió grandes gritos de alarma y el ladrón emprendió veloz carrera por el interior del Mercado, dándole más de un pisotón a más de cuatro que por allí andaban.

Fuera del Mercado cogió por los lados de la Merced y saltando un muro se quebró un dedo.

El gentío y la gritería de los chiquillos aumentaba a más y mejor, cuando por entre vericuetos y evadiéndose de la policía con trucos ingeniosas, llegó de nuevo al Mercado, donde el detective Jiménez y la mano férrea del Teniente Rodríguez dieron con él, llevándoselo a la Sección, donde entró confuso y judeante, dispuesto a pasar en la Penitenciaría unos cuantos días de reposo.

Y todo por un saco de habas que no valía la pena de la quebradura del dedo, ni de la fatiga de la carrera.

Este documento es propiedad de la Biblioteca Nacional "Miguel Obregón Lizano" del Sistema Nacional de Bibliotecas del Ministerio de Cultura y Juventud, Costa Rica.

Anuncios de Ocasión

Veinticinco céntimos cada 20 palabras o fracción. Por cada 5 palabras de exceso, 5 céntimos. No se admiten inserciones por menos de cuatro veces.

TERRENO para hortalizas se alquila uno a cincuenta varas al sur de la Plaza de Colección. Aurelio R. Güell, Apartado 802, SAN JOSE.

SE VENDEN ocho quintales de zinc nuevo regalado. Informarán en estas oficinas.

JOVEN EXTRANJERO. Tenedor de libros con título del exterior, se ofrece para llevar la contabilidad de 7 a 9 de la noche. Da clases de Cálculo Mercantil y Teneduría de Libros en su habitación. Calle 3a. Sur, entre Avenidas 8a. y 10a. Este, casa del doctor Nazario Toledo. Precios económicos.

CASA contra temblores, con todas las comodidades, en el centro de la ciudad, deseo tomar en alquiler. Jorge Seevers, en la casa de don Arnoldo André.

GENEROS SOMBREROS! Sedas, crespones, velillos, chiffon, cintas, puntos, aplicaciones; formas de pita, paja, terciopelo, felpa; flores, plumas; blusas de crespón y crepé Georgette! BETTINA DE HOLST, 1a. Avenida Este, 578.

COLONES al uno por ciento sobre garantía hipotecaria en esta ciudad. Vendo una silla giratoria para escritorio, ₡ 15. En mi barbería antes Carballo. ELIAS ARTAVIA.

PULIDOR PARA CAFE
Se vende uno en perfecto estado
KOBERG & ECHANDI

CASA cómoda y céntrica, esquina frente al Seminario y Colegio de Señoritas. Se vende o cambia por otra más pequeña.

OPORTUNIDAD: Se vende una pulpería en muy buen punto, con su patente de taquilla, 100 varas al Sur de "La California". Para informes con mi empleado en la misma. Elías Jiménez.

LOCAL PARA OFICINA. Se desea alquilar uno propio para oficina de Agencias en San José. Escribir con precios y dimensiones a Cartago, Apartado 24.

ALQUILO barata la casa de don Juan Ma. Esquivel en Aranjuez. Antonio Font.

SE ALQUILA del 1o. de mayo en adelante la tienda que ocupa don Alfredo Mata, al lado de la Botica de don Mariano Jiménez. Además se alquilan en la misma casa varios cuartos en el interior propios para oficina. Entenderse con Schroter Sucesores.

SE VENDE una bomba centrífuga de 1 ¾. SCHROTER SUCESORES.

VENDO una casa grande recién construída en San Pedro de Mojón, situada frente Hacienda Teresa de Dent, formando esquina camino para Sabanilla y Zapote. Tranvía pasa por delante. Tiene 1 sala, 4 cuartos grandes para dormitorios, comedor, cocina y otro cuarto para sirvientes, baño y excusado. Una huerta de 1.400 varas cuadradas. La casa costó más de ₡ 11.000 y se vende en ₡ 6.500. SCHROTER SUCESORES.

BODEGA GRANDE se alquila cerca Parque Central. Schroter Sucesores.

FILATELISTAS: Se detalla una colección. Dirigirse a Filatelista, Apartado 318, Ciudad.

CORDELIA. La revista ideal para las señoras y señoritas. Suscripción anual, un colón y medio. Para los suscriptores de EL IMPARCIAL, un colón.

PARA ALQUILAR: Casa de alto que ocupaba en Limón el doctor don Miguel A. Velázquez. El lugar más céntrico y saludable del puerto. Entenderse con el doctor Rogelio Mora Fernández.

SE RUEGA a los señores Elías Salas, de Agua Caliente; Juan José Loría y Francisco Aragón, de Tierra Blanca; José M. Quesada, de Taras; José María Ramírez, Mauro Rivera y Avelino Alvarez, de San Rafael, pasar por la oficina de la Agencia de EL IMPARCIAL de Cartago para arreglar un asunto en que están interesados.

EL AGENTE de EL IMPARCIAL EN Puntarenas desea que pasen por su oficina los señores DOMINGO VELAZQUEZ, L. Santamaría de Paquera y L. Vargas de Aranjuez para que arreglen ciertas cuentas relacionadas con aquella Agencia.

SE VENDE en Aranjuez una hermosa casa que costó cerca de doce mil colones, casi por la mitad de su valor. A. F., Ap. 737.

ANUNCIESE EN "EL IMPARCIAL"

Sociales y personales

Para Limón salió el Jefe Técnico de la Enseñanza, señor don Justo A. Facio.

—Para Panamá saldrá en breve la muy estimable señora doña Edith de Povedano.

—Para California la distinguida señora esposa del doctor Rodolfo Espinoza, acompañada de la señorita Ester de Mezerville.

—De Heredia, estuvo en esta capital el profesor don Luis Dobles Segreda.

—Con el nombre de Mario, fue presentado a la pila bautismal un niñito hijo de los esposos don José Luis Trejos y doña Dora Montealegre de Trejos. Nuevamente formulamos votos por la ventura del chiquitín.

—Para Nicaragua saldrá la señora Amada Aguilera.

—Continúa guardando cama, pero su estado es de mejoría, el Dr. Rubén Umaña.

—De Cartago llegó a esta ciudad don Abel Santos.

"Vermicida Vegetal"
Da salud a los niños.

En la Central de Detéctives

Activa labor del Coronel Pinaud

ALGO QUE RESUCITA A TRAVES DE LOS TIEMPOS.

El litigio es por demás curioso, a la par que de un interés emocionante.

La señora Julia Sáenz de Avila salió una temporada de paseo, el ocho de marzo del año pasado, dejando al cuidado de su casa a un individuo llamado Félix Serrano.

Terminado que fué el paseo y al regresar a su habitación, cuál sería su asombro al ver que no se encontraba como era de esperar: la puerta abierta, sino que por el contrario, ni las llaves ni el encargado del cuido aparecían.

En vista de eso decidió dar parte al juez, quien no logrando dar con el paradero del abusivo depositario pasó el asunto al conocimiento de los señores de la secreta.

Estos dieron en el acto con el individuo en cuestión, que ya se encuentra entre rejas, pues no sólo realizó los muebles que habían quedado a su custodia, sino que desentechó la casa.

Esto ocurrió hace cerca de un año y medio.

Lo que no lograron los jueces en tan largo plazo, lo ha congeniado el coronel Pinaud en pocos días.

PAÑOLON QUE CAMINA

A las oficinas de la secreta dió parte la señora María Morera Elison de haber sido víctima de un robo en el que había perdido un pañolón de seda.

La secreta dióse en el acto a la tarea de buscar a los autores del delito, y encontró que el pañolón había sido vendido en un establecimiento de compra y venta de objetos, cuyo dueño lo adquirió por compra a un fulano, éste de otro y así sucesivamente hasta que se dió con el autor de la sustracción.

CASA DE COMPRA Y VENTA
de Adán Barrantes
PASAJE JIMENEZ

Hay constante surtido de artículos de necesidad casera.

Antes de comprar o vender pruebe esta CASA y saldrá satisfecho por los precios y el trato.

ANUNCIESE EN "EL IMPARCIAL"

La "SMITH" silenciosa

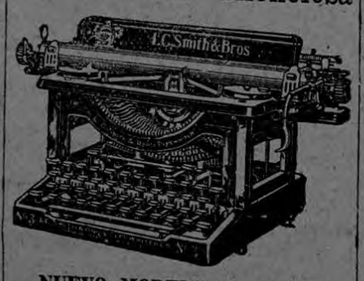

NUEVO MODELO No. 3 Y 8

Cojinetes de bola de larga duración. Escritura visible. — Teclado sencillo.

Solicítese el nuevo catálogo que explica por qué la máquina "L. S. Smith & Bros" es sinónimo de servicio superior.

En la LIBRERIA E IMPRENTA ALSINA está a la disposición una nueva remesa de dichas máquinas.

Continuación de los cables

(Viene de la 1a. página).

ALEMANIA PROYECTA UNA ENORME OFENSIVA.

WASHINGTON, 15 de mayo. — Los comisionados británicos celebraron una reunión general para hacer un resumen de la situación y hacer las disposiciones necesarias para aprovechar el resto de la semana.

Balfour tuvo una conferencia con Spring Rice y Havelacque.

El Estado Mayor cree que Alemania proyecta una gran ofensiva en comparación a la cual todas las anteriores parecerán pigmeos.

Desde hace algún tiempo, Rusia está eliminada como factor militar, lo que permite a Alemania debilitar el frente oriental y reforzar el de Occidente.

Anuncia el Tribunal de Comercio marítimo que dentro de 8 meses se añadirá a la flota de Ultramar un millón veinticuatro mil toneladas de barcos de acero como resultado del convenio con Inglaterra de americanizar las actuales construcciones por cuenta inglesa.

Se informa que los detectives de la Entente han descubierto en Buenos Aires una oficina de propaganda alemana alimentada por los cables de España.

El "Lokal Anzeiger" ha publicado informaciones de Buenos Aires relativas a los acreditados de Roma y Madrid; una se refería a la paz italo-alemana, la que irritó especialmente a Roma. Se cree que Alemania tratará de inspirar otras informaciones durante la estancia de la misión italiana con el fin de desviar la opinión, pero esto no se ha declarado en los círculos oficiales.

LOS LABORISTAS INGLESES, CANADIENSES, CUBANOS Y FRANCESES CONFERENCIAN EN WASHINGTON.

WASHINGTON, 15 de mayo. — En las oficinas de la federación americana de trabajo se han reunido representantes de los laboristas ingleses, canadienses, cubanos y franceses.

ITALIA

CONVENIO ENTRE LOS SINDICATOS FERROCARRILEROS ITALIANOS.

MILAN, 14 de mayo. — Se ha celebrado un convenio entre los sindicatos ferrocarrileros.

El diputado Nava envió un telegrama de saludo al Papa.

¿TURQUIA HA HECHO PROPUESTAS DE PAZ A RUSIA?

ROMA, 14 de mayo. — "L'Idea Nazionale" publica un informe diplomático de que Turquía ha hecho a Rusia propuestas de una paz por separado por medio de una nación neutral. La oferta se basa en la completa apertura de los Dardanelos a la navegación rusa. También se muestra dispuesta a considerar la cuestión de Armenia.

RUSIA

CUARENTA DIVISIONES ALEMANAS HAN SIDO RETIRADAS DEL FRENTE RUSO PARA LA PROXIMA OFENSIVA CONTRA LOS EJERCITOS ANGLO-FRANCESES.

SAN PETERSBURGO, 14 de mayo. — El Cuartel General ruso informa que Alemania ha retirado cuarenta divisiones del frente ruso, las que ha despachado a Francia para oponerse a la ofensiva anglo-francesa.

RUSIA EN MANOS DE LOS SOCIALISTAS.

SAN PETERSBURGO, 14 de mayo. — El Gobierno provisional ha sido sugerido para que forme un Gabinete de coalición para mantener a Rusia libre, la que será puesta en manos de los socialistas quienes han condenado a los Ministros representantes de la clase media, de tendencias imperialistas, pero que no quieren asumir las responsabilidades. Cuando el Gobierno amenazó con la renuncia, el Consejo de Delegados contestó que no estaba listo para hacerla.

ESPAÑA

POSIBLE CRISIS MINISTERIAL

MADRID, 14 de mayo. — En los círculos políticos se considera inevitable la crisis a la apertura del Parlamento y se cree posible que se produzca una ruptura entre los liberales, formando dos partidos: liberal y demócrata.

Un ingenioso ladrón, al que no le falta buen humor

Están tan acostumbrados los ladrones a visitar casas y a habérselas con sus moradores que poco les importa que sean sorprendidos.

Y si no, veamos lo ocurrido ayer noche en casa de la señora Julia v. de Masís.

Un caco tuvo la ocurrencia de hacerle una visita, para lo cual se introdujo por la puerta principal y fué a dar directamente al comedor.

Al oir ruido, la señora se apresuró a ver lo que pasaba, y cuál no sería su sorpresa al encontrarse frente a frente con el caco, que ni se tomó la molestia de huir.

—¿Qué hace usted aquí?—fué la primera pregunta de la dueña de la casa.

—¿Yo? Nada. Ya ve la señora que me encontraba aquí.

—Pero, ¿qué se propone?

—Inspeccionar la instalación del alumbrado.

—¿Y quién le ha dado permiso para que entre de esa manera?

—Nadie; encontré la casa sola... y ya ve usted.

La señora, encontrando sospechoso a aquel sujeto, salió en busca de un policía, pero a su regreso el caco había desaparecido llevándose algunos objetos de valor.

La policía lo busca, pues tiene conocimiento que es un pájaro de cuenta que hace días está cometiendo robos de importancia en muchas casas.

Nueva sociedad comercial

Con la razón social "Chacón y Bolaños", se ha establecido en la ciudad de Santo Domingo de Heredia una poderosa compañía que se dedicará al comercio de frutas en gran escala.

La nueva sociedad tiene la intención de dar gran amplitud al negocio.

Mucho nos place poder consignar el establecimiento de nuevas empresas nacionales, en las que se pongan en práctica iniciativas encaminadas a coadyuvar al desarrollo de las fuerzas vivas del país.

Deseamos a los señores Chacón y Bolaños prosperidad en el negocio que emprenden, que seguramente alcanzarán, atendida la actividad y la acrisolada honradez comercial en ambos socios reconocida.

Notas breves

LLAMADA AL ORDEN

En atenta nota, el señor Gobernador de la Provincia ha llamado al orden a los Síndicos Municipales, por cuanto se dan el lujo de comunicar al Ministerio respectivo las Actas Municipales. Claro está que los que tienen que llenar esta formalidad son los Jefes Políticos; de lo contrario, dichas actas no tienen validez.

CANES RABIOSOS

Ya son a diario los casos de canes furiosos que pululan por nuestra capital. Bueno fuera que la policía tomara alguna medida para que éstos zaguates no dibujaran en las pantorrillas de los transeuntes.

Unos perros bravos de propiedad de la señora Rodríguez, mordieron a unos niños de apellido Miranda. Claro que los perros pagaron en el patíbulo la osadía.

Y DALE

Hasta cuándo será que se acaben en los anales policíacos los partes por escándalos caseros, en los que resulta que la vapuleada es la pobre esposa, que se ve en la necesidad de hacer el milagro de los siete panes? Lujo tal que, a causa del uso es ya un abuso, se lo permitió un tipejo muy despreocupado. Claro está que el Agente tuvo que aplicarle la pena de Ley, que es una multa de cinco colones.

ALLANAMIENTO DE MORADA

Estos casos son muy frecuentes en la capital, realizados por individuos que penetran en la casa ajena con el prurito de divertirse unos, y de ver si algo se pescan, otros; total: que por una u otra causa, se meten en el nido ajeno, con no poco susto por parte de los moradores.

Eso le pasó a la señora Julia Alvarez, que vió a un individuo entrar en su casa. El fulano fué conducido a la policía.

REFORMAS

En la Penitenciaría de esta capital se están introduciendo grandes reformas en beneficio de los presos. Se han hecho algunas reparaciones en los salones, y sobre todo se ha tomado una medida que era de necesidad: la de separar de la compañía de los reos adultos a los niños delincuentes.

Son muchas otras las innovaciones verificadas, de las que más adelante informaremos a nuestros lectores, después de una visita que haremos a aquel establecimiento penal.

TACK HING LUNG & CO.
IMPORTADORES DE VARIEDAD DE MERCADERIAS
Apartado No. 72
Dirección Telegráfica: Tack
PUNTARENAS — COSTA RICA

PARAGÜERIA
"LA JAPONESA"

Se componen, se forran, dejándolos como nuevos, toda clase de PARAGUAS y SOMBRILLAS. Se compran armazones.

50 varas al Sur de "El Cometa", contiguo TINTORERIA MORALES
M. REGO.

Barato! Barato! Barato!

AVISAMOS A NUESTROS FAVORECEDORES QUE EN LA TIENDA "LA ELEGANCIA", CASA QUE FUE DE MAYORAL CO., ENCONTRARAN PRECIOS EN LAS MERCADERIAS COMO EN NINGUNA OTRA TIENDA.

LA MERCADERIA HA SUBIDO DE PRECIO EN TODAS PARTES EL CIENTO POR CIENTO, Y EN LA UNICA CASA EN QUE SE ENCUENTRAN AUN MERCADERIAS AL PRECIO ANTIGUO ES EN LA TIENDA "LA ELEGANCIA".

¡¡¡SIEMPRE BUENO Y BARATO!!!

Abril de 1917. JORGE CASTRO G.

A PESAR DE LA GUERRA y de la escasez de tintas, la Tintorería de Carlos Peralta, en Cuesta de Moras, ha rebajado sus precios considerablemente.

Pañolones, chales, vestidos de hombre y de señora, quedan como nuevos.

No olvidarse. — ¡Cuesta de Moras!

DR. FERNANDO VAZQUEZ
Médico y Cirujano
HA ABIERTO SU DESPACHO FRENTE AL PASAJE CENTRAL
Horas de consulta: De 9 a 11 a. m. y de 2 a 4 p. m.
Tiene su casa de habitación 150 varas al norte del Telégrafo. Visita enfermos a cualquiera hora de la noche

LA BOHEMIA

Consecuente con el favor que el público le dispensa desde la reapertura, ha dispuesto ensanchar sus negocios y para ello desde esta fecha abre un resturant A LA CARTA en donde cada cual comerá aquello que se le antoje.

Para el servicio cuenta con el afamado maestro culinario Alexander Johnson, gran pugilista en el arte de confeccionar platos sabrosísimos' MARISCOS TODOS LOS DIAS.

PEPE Y ENRIQUE ROIG

Nadie ignora que en esta casa se toman los mejores aperitivos servidos por el Nato.

Se alquila

Casa de alto que ocupaba en Limón el Dr. Miguel A. Velázquez. Situada en el lugar más saludable y céntrico del Puerto. Los bajos, que son propios para negocio, pueden ser arrendados por separado. Entenderse en esta capital con la Administración de este diario y en Limón con el doctor Rogelio Mora Fernández.

RELOJERIA Y JOYERIA DE Cayetano López G.

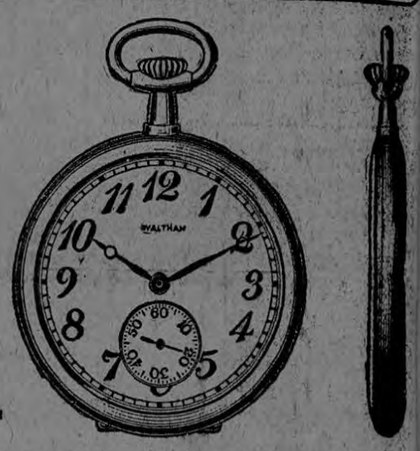

AVISO IMPORTANTE

RELOJES "WALTHAM"

Tengo el gusto de participar a mi clientela y al público en general, que la fábrica de los famosos relojes WALTHAM me ha concedido el derecho exclusivo para venderlos en toda la República, y que tendré siempre en mi joyería un surtido completo de los diferentes relojes que fabrican, en estilos enteramente nuevos y artísticos.

Teniendo una larga experiencia en el manejo y composición de estos relojes y conociendo sus inmejorables condiciones, puedo recomendarlos a mi clientela como superiores a cualquiera otra fabricación.

Alambre de Oro

La casa mejor surtida del país en alhajas falsas de gran fantasía y de enchape de larga duración.

Aviso a los comerciantes y vendedores ambulantes que tratan con esta clase de joyería, que me he trasladado a la calle de la Estación, frente a la zapatería de Sabatino.

"LA INDIA"

ACABA DE RECIBIR, COMPLETAMENTE FRESCA,
HARINA "GOLD MEDAL"
y HARINA "MOLINO"
(CLASES ESPECIALES PARA FAMILIAS)
TOMAS FERNANDEZ & HNO.
APARTADO 614. — TELEFONO 198

AVISO

A LOS DEPENDIENTES DE COMERCIO AL POR MENOR

Habiendo acordado el gremio de dependientes de comercio al por menor, presentar una exposición al Congreso, en demanda de que se establezca la LEY DE DESCANSO DOMINICAL, se suplica a los de igual clase de provincias, que estén conformes con tal idea, que envíen su adhesión por correo, al apartado 516 de esta capital.

LA COMISION

San José, a 1o. de mayo de 1917.

Este documento es propiedad de la Biblioteca Nacional "Miguel Obregón Lizano" del Sistema Nacional de Bibliotecas del Ministerio de Cultura y Juventud, Costa Rica.