Número suelto: 5 cts.
Suscripción mensual:
Un colón

EL IMPARCIAL

DIARIO DE LA MAÑANA

El periódico de más circulación en Costa Rica

Año III | San José, Costa Rica, A. C., miércoles 7 de Febrero de 1917 | Número 537

DIRECTOR PROPIETARIO: ROGELIO FERNANDEZ GUELL

Con motivo de la ruptura de relaciones entre Estados Unidos y Alemania

España se hizo cargo de los intereses norteamericanos en Suiza y Alemania

GRAN BRETAÑA CUENTA CON NUEVAS INVENCIONES CONTRA LOS SUBMARINOS.

NUEVA YORK, 4. — Dice el "World": "La Gran Bretaña pone en juego nuevas invenciones no solamente para destruir los submarinos, sino para proteger sus buques mercantes. Además, su flota ha alcanzado tales dimensiones y carácter, que se adaptará a las necesidades del sistema de escoltar los buques mercantes, sin retirar una sola unidad de la fuerza que embotella a la flota de alma mar alemana.

"Se considera seguro de que se acompañará la nueva campaña de los submarinos con violenta y sostenida ofensiva.

"En el frente occidental, de fuente fidedigna holandesa, se sabe que, según noticias de Berlín, los alemanes intentarán un tremendo ataque para alcanzar Calais. Naturalmente, los británicos están preparados para tal evento, cualquiera que sea la parte de la línea que se les ataque. Como el terreno está endurecido a consecuencia de las heladas, una fase nueva podrá iniciarse cualquier día, pero no se dejará la iniciativa a los alemanes.

"Los peritos navales creen que Alemania ya hizo lo peor que pudo con respecto a Inglaterra. Ahora no puede sino agregar el asesinato de los no combatientes a lo ejecutado. Se pregunta: ¿por qué antagoniza a los Estados Unidos en vista de todo lo que le puede significar ahora y después? La respuesta más común es que en caso de que fracase le dará pretexto para rendirse, no pudiendo pelear con todo el mundo."

EN NORUEGA SOLO HAY CARBON PARA TRES SEMANAS.

CRISTIANIA, 4. — Despacho para el "Daily Mail" dice que se ha suspendido el tráfico de pasajeros entre Noruega e Inglaterra, y el correo no recibe la correspondencia para los Estados Unidos. La escasez de carbón es grave, porque no hay más que para tres semanas de consumo. Se teme que las fábricas se cerrarán. La Municipalidad ha confiscado todo el carbón, racionando a los fabricantes. El alumbrado de gas ha sido disminuído. Los teatros y biógrafos se abrirán dos veces por semana y los baños públicos se han cerrado.

LONDRES, 4. — La noche del 28 de enero hicimos otro avance de trescientas yardas por la derecha del Tigris, justamente al este de la junta del Tigris y el Hany, sobre un frente de 300 yardas al sureste de la junta. Nuestras bajas fueron pocas.

El 31 de enero nuestra caballería incursionó en represalia por robos cometidos...

DE BRUSELAS SERAN DEPORTADOS SESENTA MIL HABITANTES.

LONDRES, 3. — Avisan de Estocolmo que los diarios demandan al Gobierno la adopción de medidas para garantizar la seguridad de la delegación que se fué para Inglaterra con el fin de llevar a cabo negociaciones comerciales.

Anuncia Lloyd el hundimiento de los vapores noruegos "Portia" y "Hekla" y el británico "Ravenbourne".

Avisan de La Haya que en vista de la próxima deportación de 60 mil de los habitantes de Bruselas, se ha establecido la ley marcial en dicha capital.

LOS HOLANDESES TEMEN UNA INVASION DE LOS ALEMANES, APROVECHANDO LAS HELADAS.

LONDRES, 3. — El corresponsal del *Daily Chronicle*, en Amsterdam, dice que la nueva nota coincide con la muy aumentada actividad alemana cerca de la frontera de Holanda. El hecho de que una campaña en un país con la curiosa topografía de Holanda se ejecuta mejor durante una severa helada, como la que existe ahora, aumenta la preocupación que actualmente existe.

CON LA NUEVA GUERRA SUBMARINA LOS NEUTRALES SUFRIRAN TANTO COMO LOS BELIGERANTES.

LONDRES, 3. — Avisan de Estokolmo, por la vía Reuter, que debido a la escasez de carbón el ministro del Interior ha aprobado la inmediata restricción de toda clase de tráfico de pasajeros en los ferrocarriles del Estado. Se espera también la pronta restricción de los fletes.

Avisan de Berna que la nota alemana, relativa a la nueva campaña de submarinos, indica a Cette como único puerto de Francia autorizado para el tráfico de Suiza. Expone el "Bund" que esto implica un nuevo arreglo para llevar provisiones y obligar a la emisión de boletos para los comestibles principales.

Avisan de Ginebra que Jorge Wagniere, en "Le Journal", dice: "La respuesta del Gobierno Imperial a la noblemente inspirada nota de Wilson, empieza con ironía, continúa en tono político amargo y concluye con una atroz amenaza. Desde que la guerra comenzó no se ha dado expresión oficial a palabras tan violentas. De consiguiente, en la guerra a muerte los neutrales sufrirán tanto como los mismos beligerantes".

EL PAPA HIZO TODO LO POSIBLE PARA EVITAR LA CRUELDAD EN ALTA MAR.

ROMA, 3. — Se revela que el Papa hizo todo lo posible para evitar la crueldad en alta mar, aunque esperaba que no tuviera éxito. El pesar que le causa la nueva situación le está afectando visiblemente. Sufre períodos de profundo abatimiento.

La Prensa cree que esta nueva amenaza influirá en el ánimo de los neutrales de modo favorable a los aliados.

"Il Giornale d'Italia" califica la nueva nota de amenaza inicua para los aliados, agregando que la perfección sistemática de la acción colectiva no hará ganar.

Continuación del Mensaje de Wilson

El Gobierno de Estados Unidos entregó los pasaportes al Embajador alemán

Los primeros buques confiscados

(Continuación). "Este Gobierno no posee alternativa compatible con el honor y dignidad de los Estados Unidos, sino el de adoptar la actitud que anunció tomaría en la nota del 10 de Abril de 1916, caso que el Gobierno alemán no declarase que se efectuaba enmienda de los métodos de los submarinos que empleaba de vez en cuando.

"De consiguiente, las instrucciones al Secretario de Estado de anunciar a su Excelencia el Embajador alemán que todas las relaciones diplomáticas entre los Estados Unidos y el Imperio alemán están cortadas, retirándose inmediatamente de Berlín el Embajador de los Estados Unidos, y de acuerdo con esta resolución entregar a su Excelencia sus pasaportes, no obstante tan inesperado paso de parte del Gobierno alemán en esta repentina y profundamente deplorable renuncia de las garantías dadas a este Gobierno y que existe uno de los más críticos momentos de tensión en las relaciones de los dos Gobiernos, rehuso creer que sea la intención de las autoridades alemanas llevar a cabo lo que nos notifican, se sienten con libertad de hacer, no puedo convencerme realmente que no darán consideración a la antigua amistad que liga su pueblo con el nuestro o las solemnes obligaciones mutuamente contraídas, destruyendo los buques de los Estados Unidos y las vidas de americanos en la obstinada prosecución de un despiadado programa naval como el que anunciaron en su intención de adoptar.

"No obstante lo acontecido, solamente actos abiertos me harán creer que es su intención poner en práctica lo anunciado. Si desgraciadamente resultase infundada esta mi inveterada confianza en su sobriedad y la prudente previsión de sus propósitos; si los buques y vidas de los americanos realmente se sacrificaran por los jefes navales alemanes, sin hacer caso de las contravenciones y los justos y razonables convenios de los derechos de gentes y los dictados de la humanidad, me tomaré la libertad de volverme al Congreso para pedir me autorice hacer uso de todos los medios que fuesen menester para la protección de nuestros marinos y pueblo, en la prosecución de pacíficos y legítimos mandados en alta mar. No puedo hacer nada menos. Supongo que todos los gobiernos de los países neutrales harán otro tanto.

"No deseamos un conflicto con el Gobierno Imperial alemán. Somos amigos sinceros del pueblo alemán y deseamos seriamente permanecer en paz con su Gobierno. No creemos que nos son hostiles, a no ser y hasta que se nos obligue a creerlo. No proponemos nada más que la razonable defensiva de los derechos indiscutibles de nuestro pueblo. No deseamos servir fines egoístas, sino que tratamos meramente de permanecer, lo mismo en el pensamiento que en la acción, fieles a los principios inmemoriales de nuestro pueblo de vindicar nuestro derecho a la libertad, justicia y vida tranquila.

"Sin esta base la paz no vale nada. Dios quiera que no tengamos que defenderlas a causa de actos de voluntariosa injusticia."

WASHINGTON, 3. — Se ha recibido informe de que en caso de guerra, Alemania ha dado orden de destruir todos los buques mercantes que se hallen internados en los puertos de los Estados Unidos.

COLON, 3. — Las autoridades americanas retiraron los tripulantes alemanes de los cuatro vapores de la línea "Hamburguesa-Americana" internados aquí desde que comenzó la guerra, colocando en su lugar americanos. Se ha redoblado la vigilancia a lo largo del canal. Todo está en calma.

WASHINGTON, 3. — Se entregaron los pasaportes a Berenstorff a las diez y media de la mañana, y se dió orden cablegráfica a Gerard de pedir los suyos y de cerrar todos los consulados en Alemania.

Saldrán todos los *attachés*, cónsules, agentes consulares y oficiales de éstos, haciendo la rotura de relaciones más completa que de costumbre. España se encargará de los intereses de los Estados Unidos en Suiza y Alemania.

Wilson demandó la inmediata libertad de los 64 americanos que el corsario apresó.

Reina la opinión general que la ruptura de relaciones diplomáticas dará por resultado la guerra. Wilson hará una exposición a las dos Cámaras a las dos de la tarde.

Se ignora si se seguirá la rotura con Austria.

Wilson estuvo ocupado hasta altas horas de la noche ayer, preparando su exposición.

Riaño dijo que no se le ha informado si España imitará a Estados Unidos rompiendo las relaciones diplomáticas con Alemania.

La guerra en América

Leyendo con detenimiento las noticias que nos trasmiten las Agencias cablegráficas, la nota del Gobierno alemán al de los Estados Unidos de la América del Norte tiene por consecuencia que las naciones de Europa que han permanecido neutrales en la gigantesca contienda y la norteamericana tomen parte en la guerra, defendiendo sus intereses. Las relaciones diplomáticas entre los gobiernos de Alemania y Estados Unidos quedaron rotas el día dos del actual, según cable dirigido a EL IMPARCIAL por su Corresponsal especial en New York, publicado el mismo día.

España, que ha mantenido una neutralidad de todos alabada, cuyo noble Rey, don Alfonso XII, con un desinterés y altruismo dignos de la hidalga raza ibérica, enjugó muchas lágrimas en los hogares de los países beligerantes, evitando con su valiosa intervención que prisioneros de guerra fueran fusilados y dando cuenta a los familiares de la posición de heridos y prisioneros en los campos de reconcentración, se verá también envuelta en la conflagración, según se desprende de las noticias publicadas en nuestra edición de ayer.

La nueva nota alemana rompe las promesas hechas por el Gobierno del Kaiser a la Casa Blanca de Washington de que los buques mercantes de los países neutrales serían respetados; que aquellos que condujeran carga comprendida en el llamado contrabando de guerra no serían hundido sin aviso, obligándose las tripulaciones de los submarinos a respetar las vidas de los pasajeros.

Será ahora la guerra más terrible porque la campaña submarina comenzada el día primero del mes actual hunde, sin aviso, los buques mercantes que naveguen en determinadas zonas, sin respetar la nacionalidad a que pertenecen.

La medida decretada por el Almirantazgo alemán hace casi imposible la navegación en el Atlántico y a las pérdidas de las vidas de los que se aventuren a viajar, únese forzosamente una gran crisis económica, una gran reducción y carestía en los artículos indispensables para la vida, consecuencia de la paralización del tráfico marítimo.

El gobierno español quiso evitar la guerra a todo trance, abrió generosamente sus puertas a los emigrados que a ellas llamaron pidiendo hospitalidad, sin mirar la procedencia del individuo, mas la nueva faz en que entró la campaña submarina oblígala a empuñar las armas en defensa de sus legítimos intereses.

En la conferenecia celebrada la noche del dos al tres del mes en curso entre el señor Gimeno, Ministro de Relaciones Exteriores español y el Ministro norteamericano residente en Madrid, quedaron establecidas las bases para una acción conjunta de España y Estados Unidos si los submarinos alemanes realizan la campaña anunciada en la nota de la cancillería de Berlín.

Del Mensaje leído por Mr. Wilson ante el Congreso y Senado, reunidos en sesión, sólo conocemos, hasta el momento en que escribimos estas cuartillas, la parte publicada en nuestra edición de ayer, por haber llegado incompleta a nuestras manos. Es el Mensaje a que nos referimos una exposición detallada de las notas cruzadas entre la Cancillería de Washington y Berlín desde el hundimiento en el Canal de la Mancha del vapor "Suxess", en cuyo triste suceso perdió la vida el gran músico español Enrique Granados, hasta la recibida en la Casa Blanca el treinta y uno de Enero del corriente año, anunciando, como más arriba decimos, la nueva campaña submarina decretada por el Almirantazgo alemán.

Cuando se da un paso de esta naturaleza, cuando el primer Mandatario se presenta ante los representantes de la Nación dando cuenta del fracaso de las gestiones diplomáticas porque una de las partes no ha cumplido las promesas, pueden considerarse rotas las relaciones entre los dos países; y la exposición de hechos no tiene otro objeto, por parte de quien la hace, que declinar en la Nación la responsabilidad del estado de cosas que debe sobrevenir a la ruptura de relaciones diplomáticas.

Mucho se ha criticado la labor pacifista de Mr. Wilson —motejada unas veces de indesición, de cobardía, otras—; mas hoy que la guerra amenaza extenderse a América, la Prensa inglesa que fue la que más se burló de las notas del Presidente de Estados Unidos, ha reaccionado en el sentido de dar la razón al llamado "tímido catedrático".

Si las hostilidades se rompen no quedarán las consecuencias circunscritas a los países beligerantes. Los neutrales de este lado de los mares también habremos de sentirlas con fuerza, pues no produciendo nuestro suelo ni las industrias establecidas lo que para el consumo necesitamos, necesitamos del concurso de la producción de los mercados extranjeros. La campaña submarina comenzada el día primero del mes actual, al obligar a las naves de los Estados Unidos a permanecer ancladas en los puertos, mata el tráfico marítimo y cierra los mercados que nos abastecían.

Alemania, al asumir esa actitud, debe contar con suficiente número de submarinos de alta mar —los trescientos anunciados en el mes de Enero— para establecer el bloqueo que podemos llamar universal. Paralizado el comercio mundial, sobre todo el de los Estados Unidos, la mayoría de los países de este emisferio sentirán muy pronto los efectos del hambre.

La entrada en la guerra de Estados Unidos, España, Suiza, Holanda, Dinamarca, y las dos naciones escandinavar (Suecia y Noruega), precipitarán la paz; pero mientras llegue el armisticio preliminar ¿cuánto habrán sufrido beligerantes y neutrales?

Pic-nic en "La Caja"

La sociedad domingueña, siempre alegre y dispuesta a divertirse, organiza para mañana jueves un pic nic en la finca denominada "La Caja", de Mr. Petters.

Dados los preparativos, podemos augurar que la fiesta resultará muy concurrida y animada, pues además de las cultas señoritas y caballeros de aquella localidad, han sido invitadas las familias que veranean en los pueblos cercanos, así como algunas personas de esta capital.

Son nuestros mejores deseos que se diviertan mucho.

Club político y social

Como verán nuestros abonados en el anuncio que publicamos en otra sección, un grupo de jóvenes prógresistas y amantes de la Patria, tratan de fundar en esta capital un Club político y social, denominado "Club 27 de Enero", con el fin de fomentar la solidaridad entre todos los elementos que apoyan el Gobierno Provisional, presidido por el General don Federico A. Tinoco Granados.

Firman la convocatoria los señores don Guillermo Vargas, don Mariano Zúñiga, don Rafael M. González, don Carlos Chamberlain, don Juan M. Segreda y don Enrique Fernández.

La idea es altamente patriótica, y EL IMPARCIAL pone sus columnas a la disposición de los iniciadores.

Una tragedia en la montaña

He aquí un escena que se ha desarrollado en los lugares más apartados de la República.

Teatro de los sucesos, el poblado de Guayabo, pueblo cercano a la costa del Pacífico.

Allí habita Olomeo Salazar en compañía de su esposa y dos hijos, Macabeo y Angela.

Estos dos pequeños salían de mañana hacia el río, donde recogían el agua que se utilizaba para el servicio de la casa.

Muchas veces tomaban otros caminos con el fin de pasear y recorrían los parajes más peligrosos de las montañas, a riesgo de sufrir algún accidente.

Hará como veintidós días salieron, como de costumbre, con los baldecitos al río y tomaron el camino que conduce a un cerrito bastante escabroso y presenta muchas hondonadas.

Recorrieron largo rato esos lugares. Cuando se disponían a regresar por un trecho bastante angosto y hay una hondonada cortada a tajo, Angela resbaló hacia el precipicio y por una casualidad quedó prendida de sus vestiduras en una rama.

Queriendo sacarla de allí su hermano, se decidió a bajar por la pendiente, con tan mala suerte que cuando ya se disponía a coger por un brazo a su hermana perdió el equilibrio, rodando al fondo del abismo, cayendo sobre unas piedras de cuyo golpe se le abrió la cabeza.

Horas después el padre, viendo que no regresaban resolvió salir en su busca, y no encontrándolos en el río les buscó por las inmediaciones dando fuertes gritos.

Así anduvo bastante rato, hasta que la hermana del infortunado Macabeo oyó las voces de su padre y le respondió.

Olomeo se dirigió al lugar donde se encontraba su hija y cuál no sería su sorpresa al verla en tan peligrosa situación. Sin perder tiempo bajó a recogerla, y, ya salvada, le preguntó por Macabeo.

—Se cayó allí—le contestó señalando el lugar donde su hermano había caído.

—¿Por qué no grita?

—No lo sé. Cayó rodando por el precipicio.

Comprendió el padre lo que había ocurrido, bajó inmediatamente hasta el fondo. Allí yacía su hijo con el cráneo abierto, y muerto.

El tema que faltaba en el Tercer Certamen Literario de "El Imparcial"

Entre los temas del futuro certamen figura el 4o., un poema, cuyo asunto se dijo sería indicado por medio de una encuesta que se cerraría el 31 del próxima pasado enero.

Ahora bien: dicha encuesta no ha dado ningún resultado positivo, ya que entre las indicaciones recibidas no hay dos que concuerden en un mismo asunto.

Se han recibido solicitudes para que el poema del 4o. tema fuera didáctico, bucólico, épico, burlesco, lírico, etc., etc.; asimismo para que en él se cantara a las flores a la patria, a las artes, etc., etcétera.

En la dificultad de hacer una elección que pudiera satisfacer todos los deseos hemos creído hallar una solución aproximada recurriendo a "Don Quijote" para obtener el asunto y dejando a los concurrentes libertad absoluta para elegir el carácter y forma del poema. Es decir, que el 4o. tema tendrá por objeto: *Un poema cuyo asunto sea tomado de "El Quijote"*.

El inmortal libro puede inspirar de diversos modos a nuestros poetas; en él hay asuntos como las bodas de Camacho, la aventura de Clavileño, la cueva de Montesinos, el retablo de Maese Pedro, la Insula Barataria, etc., etc., que pueden servir de tema a poemas didácticos, épicos, burlescos, bucólicos, etc., etc.

Al hacer esta elección cree también la Dirección de EL IMPARCIAL que contribuye a rendir homenaje al inmortal Cervantes, como a uno de los artífices del prodigioso idioma que forma hoy el más estrecho vínculo de los pueblos de nuestra raza.

LA DIRECCION.

El anuncio es la rapidez de la venta.

Este documento es propiedad de la Biblioteca Nacional "Miguel Obregón Lizano" del Sistema Nacional de Bibliotecas del Ministerio de Cultura y Juventud, Costa Rica.

Hace un placer de la digestión si se toma después de lás comidas

Cerveza TRAUBE

LA BEBIDA IDEAL

Da vigor a los viejos, fuerza a los jóvenes y belleza á las mujeres

EL MATRIMONIO A TRAVES DEL PAIS

PROVINCIA DE SAN JOSE.

Gobernación. — Don Rosendo Solano con la señora Elena Moreno, ú. ap.

El Carmen. — Don Arturo Pacheco con la señorita Aída Hine Pinto; don Enrique Ortiz Rivera con la señorita Delfina Borbón Gutiérrez; don Virgilio Barquero Pérez con la señorita María Cristina García, ú. ap.

La Dolorosa. — Don Joaquín Vargas Fonseca con la señorita Hermelinda Palma Ruiz; don Martín Rodríguez Coto con la señorita Isabel Solano Chacón.

Aserrí. — Don José Mora Rojas con la señorita Manuela Carrión, ú. ap.; don Juan Abarca Amador con la señorita Etelgive Durán Salazar; don Miguel Fallas Segura con la señorita Agripina Segura Porras; don Adán Castillo Badilla con la señorita Gabriela Cascante Araya; don Juan Monje Fallas con la señorita Luisa Ureña Ureña; don Elías Cordero Campos con la señorita Amalia Campos.

Mora. — Don Julián Daniel Zúñiga Sánchez con la señorita Celestina Marcelina Alpízar Vargas.

Coicoechea. — Don Ramón Monestel Mora con la señorita Regina Ortiz Ramírez.

Acosta. — Don Otoniel Vindas Padilla con la señorita Rosalía Arias, ú. ap.; don Dolores Delgado Acuña con la señorita Esperanza Mena Castro; don José Fallas García con la señorita Rita Hidalgo Vargas; don Manuel Arias Esquivel con la señorita Teresa Quesada Torres; don Juan Monje Rodríguez con la señorita Abigaíl Rojas Bejarano.

Tibás. — Don Vicente Araya, ú. ap., con la señorita Amalia Arce Hernández.

Montes de Oca. — Don Eloy Chinchilla Muñoz con la señorita Matilde Segura Navarro.

PROVINCIA DE ALAJUELA.

San Ramón. — Don Maurilio Rodríguez, ú. ap., con la señorita Rosa Fuentes Guerrero; don Misael Carranza Castro con la señorita Francisca Gamboa Zamora.

Grecia. — Don José Bolaños Quesada con la señorita Marina Barrantes Barrantes; don Teófilo Rivera, ú. ap., con la señorita Rogelia Bolaños Chaverri; don Juan Rafael Bonilla Valverde con la señorita Marta Ovares Ramírez; don Ramón Barrantes Alfaro con la señorita Trinidad Sánchez Barrantes; don Juan Rodríguez Hidalgo con la señorita Adelina Hidalgo Ugalde; don Vicente Durán Morales con la señorita Josefa Ballestero Araya; don Pedro Alfaro Alfaro con la señorita Matilde Alfaro Rojas.

San Mateo. — Don Napoleón Alvarado, ú. ap., con la señorita Carmen Arce Jiménez; don Policarpo Loría Ramírez con la señorita Marcelina Venegas Montero.

Atenas. — Don Herminio Arce Hernández con la señorita Lucía Alvarado Arce; don Primitivo Rojas Paniagua con la señorita Austelina Espinoza Matamoros; don José Rojas Rodríguez con la señorita Elolia Arce Calderón.

Naranjo. — Don Alfredo Pérez Mora con la señorita Silvia Guzmán Zúñiga; don Ermelindo Zúñiga Ovarez con la señorita Graciela García Chinchilla; don Ezequiel Jiménez Sibaja con la señorita María Mata Mora; don Mariano Herrera Ballestero con la señorita Adelia Jara Ballestero; don Juan Varela Sánchez con la señorita Elisa Bogarín Castro; don Marcos Sánchez Fernández con la señorita Silvia Steller Céspedes; don Gabriel Murillo Elizondo con la señorita Lidia Peraza Corrales.

Poás. — Don José Rodríguez Hidalgo con la señorita Flora Quesada Hidalgo.

PROVINCIA DE CARTAGO.

Cartago. — Don José Ramón Romero Li Chou con la señorita Rosenda Olivares, ú. ap.; don Arturo Víquez Angulo con la señorita Claudia Hernández, ú. ap.; don Víctor Jiménez Ramírez con la señorita Dominga Navarro Quesada; don Ezequiel Monge Molina con la señorita Ramona González Zúñiga; don Saturnino Quesada, ú. ap., con la señorita Eusebia Garita Víquez; don Ambrosio Valverde Obando con la señorita Josefa Zúñiga Solano; don Alibio Rojas Navarro con la señorita Salvadora Guzmán Quesada.

San Juan de Tobosi. — Don Gabriel Fallas Jiménez con la señorita Elvira Quirós Ureña; don Aníbal Cordero Rivera con la señorita Marcelina Romero Chinchilla; don Julio Díaz Jiménez con la señorita Ramona Méndez Ureña; don Primo Padilla Alvarado con la señorita Emilia Hidalgo García; Don Aquileo Morales Ureña con la señorita Margarita Hidalgo Segura; don Elías Rodríguez Leiva con la señorita Esmeralda Calvo Vargas.

Concepción. — Don Rigoberto Leiva Abarca con la señorita Prudencia Montoya Barahona; don Guillermo Romero Navarro con la señorita María Hernández Badilla; don Hermelindo Ramírez Sánchez con la señorita Sara Brenes Jiménez.

Jiménez. — Don Elías Marín Lujo con la señorita Francisca Sanabria Meneses; don Alberto Soto Ramírez con la señorita María Jiménez Paz.

Turrialba. — Don Vicente Cabezas Alfaro con la señorita Rogelia Sánchez, ú. ap.; don Jesús Pérez Artavia con la señorita Juana Brenes Pérez.

Oreamuno. — Don Máximo Mora Calvo con la señorita Bernardina Masis Mora.

PROVINCIA DE HEREDIA.

Heredia. — Don Guillermo Sánchez Cruz con la señorita Trinidad Monestel Valenciano; don Manuel Calderón Campos con la señorita Adelina Brenes Conejo; don Francisco Carballo Fonseca con la señorita María Arguedas Garro.

San Pablo. — Don Albino Vindas Cortez con la señorita Isabel González González; don Miguel Ramírez Ulate con la señorita Carmen Solís Córdoba; don Aurelio Moreira, ú. ap., con la señorita Anita Benavides.

Barba. — Don Elíseo Jiménez Cabezas con la señorita Faustina Miranda Conejo.

Santo Domingo. — Don Jesús Ulate Ramírez con la señorita Silvia Vargas González; don Teodorico Zamora Chacón con la señorita Consuelo Zamora Campos.

Santa Bárbara. — Don Manuel Solís Arguedas con la señorita Auristela Solís Oviedo; don Juan Carvajal, ú. ap., con la señorita Rafaela Solano Chaverri.

San Rafael. — Don José Noé Esquivel Contreras con la señorita Rafaela Barrantes Hernández.

Belén. — Don Abel Trejos Herrera con la señorita María Vargas Herrera; don Víctor Soto Hernández con la señorita Graciela Jiménez Avila.

PROVINCIA DE GUANACASTE.

Diriá. — Don Tulio Francisco Mesén con la señora María Sergia Ramírez Vallejos v. de Aguilar; don Juan José Jaén con la señorita Juana Zúñiga, ú. ap.

Cañas. — Don Cruz López Alvarado con la señorita Erlinda López Suárez; don Emilio Marín González con la señorita Consuelo Rivera Loría; don Reyes Grijalba Tenorio con la señorita María Alvarez, ú. ap.; don Nicolás Serrano Obando con la señorita Nicolasa Zúñiga, ú. ap.; don Juan Mora Vásquez con la señorita Nicasia Obando López; don Rafael Gutiérrez Villafuerte con la señorita María Agustina Alvarez, ú. ap.

Bagaces. — Don Macario Solera Alvarado con la señorita Laura Villegas Ordóñez; don Guadalupe Navarro Guerrero con la señorita Rita Ruiz, ú. ap.

PROVINCIA DE PUNTARENAS.

Esparta. — Don Mardoqueo Salas Avila con la señorita Joaquina Saborío Paniagua; don Joaquín González Prendas con la señorita Josefina Venegas Venegas; don Tito Campos Mora con la señorita Elisa Venegas Montoya; don Ramón Villalobos Chávez con la señorita Mercedes Pérez Mora; don Rafael Castro Cambronero con la señorita María de los Angeles Méndez Badilla; don Serafín Alpízar Espinoza con la señorita Marta Morales González.

PAPEL:

En la administración de EL IMPARCIAL se vende papel blanco a 20 céntimos libra, de periódicos a 15 céntimos y cartón a 10 céntimos.

SEAMOS CONSECUENTES

Han pasado ya los estertores bélicos, los primeros entusiasmos militares del inesperado movimiento que cambió por completo la faz política del país, obligando, como era natural y como debe suceder siempre en las situaciones anormales, a que los rifles, cañones y espadas fueran confiados a los simpatizadores de la nueva causa regeneradora, al propio pueblo, son preguntarle a nadie y sin exigirle a nadie declaración anticipada de sus convicciones — porque ellas palpitaban en el pueblo mismo—, y obligando también a que se diera de alta a gran número de voluntarios, con cuyo servicio ha quedado grato el Gobierno y que debía ser recompensado, como en efecto se está recompensando consecuentemente, liberalmente.

Sin mbargo, es necesario que advirtamos que hay muchos individuos que se muestran inconformes por cuanto no han seguido llevando en definitiva, por largo tiempo, los galones y uniformes que los acreditaran en los momentos de excitación, como valientes y dignos de portar las armas que les fueran confiadas para un caso remoto de defender de un contramovimiento la nueva situación política del país.

Esa inconformidad se ha manifestado en unos pocos que se dan por resentidos al no continuar en el servicio activo de las armas, y que parecen pronunciar todo su modo de sentir en forma de despecho para con subalternos y hasta con jefes de alta graduación, por no haber influído en su favor para seguir en sus puestos.

Es necesario que seamos consecuentes con los hombres del Gobierno. Es necesario que comprendamos que la situación lastimosa del Erario no permite en los momentos actuales hacer derroches innecesarios por simple vanidosa ostentación y que el país debe entrar por una senda de juicio en lo económico, como ha entrado en lo administrativo en general.

El sostenimiento de esos miles de hombres que voluntariamente fueron a ofrecer sus servicios y a ofrendar su vida por las instituciones salvadas a Dios gracias en buena hora sin sacrificios cruentos, es innecesario ya, porque la situación anómala fué como ráfaga ligera que pasó rápidamente sin ennegrecer el horizonte de la patria, pero sin empañarlo siquiera.

Esos miles de hombres que gustosamente se presentaron y cuya decidida adhesión se tomó bien en cuenta y se ha agradecido en lo público y en lo privado, vendrían a ser un pesado fardo para el Tesoro si continuaran desparramados por calles y plazas o recluídos en los cuarteles.

El Gobierno Provisorio que ha reconocido esos servicios y los ha recompensado debidamente, ha procedido con gran tino al licenciar las tropas sobrantes y las oficialidades que forman el exceso de las guarniciones ordinarias requeridas.

Continuar esa situación sería oneroso a todas luces para las rentas públicas, ya debilitadas de antaño, y no es patriótico pretender que se mantengan en los cuarteles plazas innecesarias, máxime cuando el pueblo costarricense en masa ha manifestado su complacencia perfecta, su asentimiento espontáneo y resuelto por la causa regeneradora actual que ha de marcar nuevos rumbos a los destinos de esta patria querida.

Pues qué, ¿únicamente en destinos públicos y principalmente militares puede hacerse demostración de comulgar con el Gobierno?

Evoquemos el sentimiento patriótico, convengamos en que no somos sanguijuelas que viven solamente prendidas de las venas del presupuesto nacional y seamos consecuentes con el procedimiento de los hombres del Gobierno que necesitan dedicar los dineros de la nación a más exigentes atenciones, a necesidades más apremiantes, que imponen por otros lados gastos imprescindibles, por lo indispensables.

Seamos consecuentes, y más que esto, seamos patriotas. Conformémonos con haber prestado nuestro contingente decidido en los momentos en que la pública tranquilidad requirió el apoyo de nuestro brazo o de nuestra inteligencia y aceptemos como buenas y sanas las medidas que ahora se han adoptado para aliviar el presupuesto de la carga que momentáneamente se le echó encima.

El gobierno está tranquilo, pero necesita tomar providencias económicas que lo dejen desahogado para acometer empresas de otra índole que el país reclama con urgencia.

No seamos exigentes, ni hagamos el papel de desairados, por cuanto no vivimos todos a costa de la nación.

El país es rico, por todas partes hay cómo ejercitar nuestras energías y debemos aspirar—cada cual en su esfera de acción y sin salirse de su línea—a ser elemento productivo e impulsor de la prosperidad y engrandecimiento patrios, en vez de convertirnos en seres inactivos, en lastre del presupuesto público y en sanguijuelas del tesoro nacional.

¡Seamos consecuentes y seamos patriotas!

A. de L.

FRANCISCO H. DE LEON

(ABOGADO)

Despacha en la oficina del Licenciado don Luis Cruz Meza.

EL HOMBRE TRABAJA CIERTAS HORAS DEL DIA. LA MUJER NUNCA TERMINA

Para una mujer en buena salud y fuerte las atenciones de la casa son bastante apremiantes; pero si se encuentra achacosa, siempre cansada y sufriendo desde mañana hasta la noche de dolores dorsales, entónces los quehaceres domésticos se hacen insoportables.

Las Píldoras de Foster para los riñones han rescatado de aflicciones de este género á millares de mujeres y traídoles nueva vida, salud y fuerzas.

Las mujeres son propensas á padecer de los riñones. La ropa que llevan, los oficios en que se ocupan, la falta de ejercicio, todo contribuye á ello.

Dolores de espalda, dolores uterinos y de cabeza, desvanecimientos, desmayos, ataques de melancolia, son síntomas comunes de afección de los riñones. Al aparecer alguno de estos achaques en conjunción con irregularidad en la acción de los riñones, es evidente que los riñones se hallan mal y tienen que auxiliarse.

Las Píldoras de Foster para los riñones han amparado a infinidad de mujeres débiles en ocasiones en que una afección de los riñones ha venido á duplicar sus miserias. Estas píldoras no afectan el estómago ni los intestinos, ni contienen drogas nocivas, peligrosas ni que causen hábito. Son una medicina adaptable tanto á mujeres como á hombres y su éxito se debe á que su fórmula es de mérito y á que las Píldoras de Foster para los riñones son una medicina especial para los riñones y vejiga y para nada más.

Las Píldoras de Foster para los riñones se hallan á la venta en todas las boticas.

SE ENVIARA MUESTRA GRATIS, FRANCO PORTE A QUIEN LA SOLICITE.

FOSTER-McCLELLAN CO.,
Buffalo, N. Y., E. U. de A.

Separación sensible

Según noticias que tenemos, el conocido Pedagogo Director de la Escuela "Juan Rafael Mora", don Angel Orozco, se separará de la enseñanza.

Ignoramos los motivos que inducen al señor Orozco a dar un paso que ha de ser muy sentido por los padres de los alumnos de la Escuela que con tanto acierto dirige.

Dr. J. M. SEGREDA

Está de nuevo al frente de su Despacho para atender a su numerosa clientela.

Acaba de recibir un gran surtido de Optica de lo más selecto. Examen de la vista en el mejor Gabinete Optico.

CHICLETS

Realmente deliciosos.

Esta confitura la hacemos del chicle que producen nuestras grandes y PROPIAS plantaciones de México y Honduras Británicas.

Esta organización nos permite confeccionar los CHICLETS con gomas de superior calidad, por el mismo precio de otros que nos quieren imitar.

Nuestro mercado es el Mundo entero. Donde quiera que vaya, encontrará los deliciosos Chiclets.

AMERICAN CHICLE CO., NEW YORK.

Agente en Costa Rica: Santiago Palacios
Pasaje Jiménez, San José.

W. R. Grace & Co.

San Francisco - New York - New Orleans

Importadores y Exportadores

Dan adelantes liberales sobre consignaciones de CAFE y CACAO y solicitan muestras de café para compras

OFICINAS: PASAJE CENTRAL

Teléfono 769 **Apartado 1076**

EL COMERCIO

Nuevo granero al lado Oeste del Mercado, junto al 'Gallito" y a "La Tormenta".
Compra y venta de granos al por mayor y menor.
Vendemos Sal en cantidades grandes y pequeñas.
No compren sin consultar antes nuestros precios.
¡Siempre más barato que nadie!
Aceptamos mercaderías en comisión y en depósito, mediante una pequeña comisión. Teléfono No. 761.

RAMON L. ROLDAN.

"La Puerta del Sol"

¿Quiere usted vestir bien y a la moda? Visite "La Puerta del Sol"; renovación constante de casimires última novedad.

F. y E. HERRERO.

Gabinete Dental Eléctrico

Doctor B. MARICHAL M.

—CIRUJANO DENTISTA.—

Todas las operaciones por métodos modernos. Trabajos de puentes y coronas. Dentaduras artísticas. Extracciones absolutamente sin dolor.

OFICINA: FRENTE A "LA COPA BLANCA"
CARTAGO (COSTA RICA)

BRADE

JARDINERIA

TELEFONO NUMERO 637

THEO. KIRCHOFF & CO.

LOS ANGELES, Cal.

-- COMPRAN CAFE BENEFICIADO --

Dirigirse al representante. - San José, C. R.

VICTOR FABIAN.

Apartado 882. :: Teléfono 724.

CONCURSO DE

DIEZ RAZONES

por qué las Pastillas y los Laxoconfites del Dr. Richards se consumen tanto, por qué deben usarse, y por qué no deben faltar nunca en la casa.

A la persona que antes del 1.º de diciembre de 1916 nos mande las mejores diez razones al efecto, enviaremos un giro o cheque de $25 oro americano. A la que envíe las diez razones que sigan en mérito, $15, y a la tercera lista, $10; total $50 oro americano. Los remitentes de 7 listas más que resulten aceptables serán obsequiados cada uno con un fonógrafo, descrito e ilustrado más abajo.

El laconismo al expresar las razones será tomado en cuenta para adjudicar los premios, mas no se cohibe al concursante de extenderse lo necesario para mejor dilucidar el punto. Por ejemplo, si ha tenido conocimiento de alguna curación, un detalle minucioso de circunstancias, síntomas, etc., será admisible. Quizá el lector ha tenido ocasión de apreciar la conveniencia de tener a mano un frasco de las Pastillas o de los Laxoconfites del Dr. Richards para un caso repentino de indigestión o de biliosidad. Especialmente el que vive lejos de una botica debe estar provisto de Laxoconfites del Dr. Richards. Tal vez muchos ignoren que en infinidad de familias, un frasco de Pastillas y otro de Laxoconfites del Dr. Richards fué toda la medicina que se necesitó por años enteros, y todo por haberse aplicado a tiempo tan valiosos remedios. Pueden basarse las razones en los puntos siguientes: eficacia, economía, conveniencia, facilidad de tomar, y otros. Para encontrar temas, léanse los testimonios de personas curadas y la circular de instrucciones. Como acuse de recibo, a cada persona que tome parte en este concurso se mandará un pequeño recuerdo u obsequio. Diríjanse los Sres. concursantes a

DR. RICHARDS DYSPEPSIA TABLET ASSOCIATION
(Sección de Concursos) 55 Worth St., Nueva York, Estados Unidos.

El fonógrafo que todos aguardaban. Para discos de todos tamaños y clases, hasta los de 12 pls. de diámetro. De tono perfecto, igual a los fonógrafos más caros. Muchas personas desearán adquirirlo, tomen o no parte en el Concurso. Precio, porte incluso, paquete postal, 38; dos, $6; tres, $21. Discos, de 10 centavos en adelante, su costo, más el porte y 12% adicional. Envíesenos pago en giro, cheque u orden postal. Los discos anunciadores de las Pastillas del Dr. Richards que acompañen a los otros, se concederán absolutamente gratis, facilitándose así su adquisición al gusto de cada cual y en el momento que se desee.

Discos para fonógrafos pueden comprarse hoy en todas partes.

Procure Ud. obtener gratis uno de estos fonógrafos

NOVEDADES PARA AÑO NUEVO

Almanaque Baily-Bailliere, pasta ₡ 1.15.—Elegante Agenda de bolsillo, ₡ 0.90 — Block-Almanaques desde 5 a 50 céntimos cada uno.—Preciosos cromos para Almanaques, cuadros, etc.—Gran surtido de Obras en español y en francés.—Artículos para Escritorios y Escuelas, todo a precios baratísimos ofrece la librería

LECTURA BARATA Apartado 439. — Teléfono 664. Esquina frente al Correo. **JAIME TORMO.**

Este documento es propiedad de la Biblioteca Nacional "Miguel Obregón Lizano" del Sistema Nacional de Bibliotecas del Ministerio de Cultura y Juventud, Costa Rica.

La alegría de la guerra

La guerra es alegre. El cronista ha visitado recientemente el frente inglés en Francia y jamás se ha cruzado con un grupo de soldados británicos sin oirles cantar canciones humorísticas. En cuanto se ha acercado el cañoneo, en cuanto ha visto estallar granadas cerca de su automóvil no ha sentido más que un solo deseo: el de echar a correr hacia adelante, el de asomarse a las trincheras de primera fila, el de agarrar un fusil y ponerse a disparar tiros, el de embestir a la bayoneta. Y el cronista no es ningún valiente, sino hombre profundamente susceptible al miedo. Mas por lo mismo que sabe muy bien que el miedo se apodera en cuanto se lo consiente, hasta de la última de sus fibras, también sabe que el placer máximo del hombre consiste en dominarlo y superarlo.

Pero este sentimiento es en él nuevo y conviene analizarlo. El cronista se había refutado con argumentos el principio pacifista.

Por principio pacifista no entiende el deseo de la paz, porque éste debe ser común a todos los hombres de ideas morales, sino la convicción de que la paz—la vida humana—es el valor supremo. Esta valoración es falsa. Antes que la vida está el honor. Por honor entiendo la obligación que tenemos todos los hombres de mantener la justicia.

El principio de la guerra por la guerra es malo, porque la guerra es en sí un mal. Pero peor que la guerra es la injusticia. La verdadera escala de valores es esta: 1o., la justicia y la paz, que no necesita de ser interpretado; 2o., la justicia y la guerra o la guerra por la justicia. Estos dos estados expresan categorías positivas de bondad. Después de ellos se pueden enumerar los siguientes: 3o., la guerra por la guerra, es decir, la guerra por el placer de pelear. Este estado es un mal, pero no tan malo como este otro: 4o., la guerra por la injusticia, es decir, la guerra emprendida al objeto de dominar y explotar al extraño. Pero este mismo estado es muy superior a este otro: 5o., la paz por la injusticia, es decir, la decisión de aguantar toda clase de injusticias antes de decidirnos a arrostrar la muerte por la defensa del derecho.

De la justeza de esta escala de valores estaba perfectamente convencido el cronista antes de visitar el frente. Su vista no ha alterado ni poco ni mucho esta convicción fundamental. El bien máximo es la paz justa; el bien mínimo, la guerra justa. Pero el mal mínimo es la guerra injusta. El mal supremo, el bochorno, la deshonra, la paz injusta. Antes la muerte. Y esta escala de valores no reza únicamente para los conflictos internacionales, sino también para los internos. Lo que el cronista no sabía antes de visitar el frente inglés en Francia es que la guerra pudiera ser alegre. Sus ideas sobre la guerra las había tomado de los grandes novelistas del siglo XIX y especialmente de Tolstoi y Zola. Tolstoi y Zola y muchos generales, pintan la guerra como un infierno de terrores, dolores y fatigas.

El cronista no había reparado hasta hace pocos años en que la visión que un buen novelista tiene de la vida tiene que ser pesimista desde el punto de vista humano. Y ello por la razón sencillísima de que en toda novela nos pinta el paso de un individuo, el héroe o la heroína, por el mundo. El mundo queda; el individuo se va, y todos sus sueños de felicidad se desvanecen. Hay novelas en que el autor termina anunciando la futura felicidad del héroe. Sólo que esta promesa se queda en promesa y no se cumple nunca. Las grandes novelas son las que conducen al héroe a la muerte. Novela que no acabe con la muerte del héroe no es de primera clase.

De todos los aspectos de la vida, la guerra es uno de los menos desagradables. Si en vez de buscar mis textos entre los grandes novelistas hubiese apelado a mis recuerdos de infancia, habría caído en la cuenta de que la visión de los novelistas es parcial. Cuando yo era niño estaban frescos en torno mío los recuerdos de la carlistada. Carlistas y liberales los evocaban a diario. Y claro está que muchos de ellos no eran agradables. Hambres, fatigas, fríos, insomnios, hospitales, hechos de carne purulenta.

Pero ¿habéis conocido un soldado que no se goce del recuerdo de los dolores de la guerra? Por encima de la memoria del dolor está la alegría de haberlo sobrevivido. Y hay un placer propio de la guerra que lo compensa todo: el de no vivir para uno mismo, el de sentirse vivir en un regimiento, en un ejército, en una causa, en algo más grande que uno mismo.

No creáis que este placer es sólo asequible al general que dirige los combates o al político que dirige la guerra. Hasta el último soldado lleva, más o menos, la conciencia de estar peleando por una causa superior. Claro está que me refiero aquí meramente al ejército que combate por la justicia. Pero hasta el soldado que combate por una causa injusta pelea también por algo superior a sí mismo. El soldado que se dice: "No sé quién tiene razón en esta guerra. Lo que sé es que de este lado pelean los míos, y con ellos estoy", también puede tener tranquila la conciencia aunque no tanto como aquel otro que diga: "Los míos están de este lado; la razón, del otro; y yo, con la razón".

La guerra puede ser horrible cuando se obliga a pelear a un hombre contra su conciencia; o cuando se dirige mal y se somete a los soldados a mayor cantidad de fatigas, de privaciones o de tensiones nerviosas de las que pueden soportar sus naturalezas.

Pero cuando existe en el soldado la conciencia de la justicia de su causa; cuando su alimentación es suficiente; cuando tiene bastante vestuario para afrontar el frío; cuando no abusa el mando de sus fuerzas, y cuando se le trata con respeto, la guerra es alegre, ha sido siempre alegre, tiene que se alegre. Si no fuera alegre no la soportarían los hombres.

A la idea de la muerte se familiariza el soldado ya horas antes de entrar en fuego. Puede venir en cualquier momento. No es razón para entristecerse. Ya se sabe que puede venir. Vendrá cuando Dios quiera. Contra la muerte nada puede el hombre. Contra lo que puede es contra el miedo. En esta batalla sí que no es posible alcanzar la victoria. Y es cosa inexplicable, pero positiva. En cuanto se ha logrado dominar el miedo, el alma se nos llena de alegría. Y esta es la alegría de la guerra.

Ramiro de MAEZTU.

TEATRO MODERNO

Beneficio de la Cruz Roja Alemana

Mañana se dará en este teatro una función a beneficio de la Cruz Roja Alemana en la que se proyectará la película de gran éxito EL COMICO VIEJO. La función será amenizada por una magnífica orquesta.

El solo anuncio de esta función hizo que hubiera gran pedido de localidades y los numerosos amigos de la Colonia Alemana, tan querida en San José, y simpatizadores de su causa, acudirán en masa a esa función en la que, a la par que tienen ocasión de admirar una creación de la cinematografía, contribuirán con su modesto óbolo a una obra por demás humana y caritativa.

Desearíamos para los organizadores y para la Cruz Roja Alemana, un éxito completo.

La fundación del Club "27 de Enero"

Los infrascritos nos comprometemos a fundar en esta capital un club de carácter social y político, que se denominará "CLUB 27 DE ENERO", que tendrá su asiento en la ciudad de San José y cuyo objeto principal es el de fomentar la solidaridad entre todos los elementos activos que acuerpan la obra de Gobierno y de regeneración nacional emprendida por el señor General don Federico A. Tinoco, Jefe Provisorio de la República, a cuyo fin el Club le prestará en todo momento el apoyo que se requiera y secundará con firmeza sus iniciativas y propósitos de toda clase, mediante la acción social y política de todos y cada uno de los socios y de las Asambleas Generales que se convoquen siempre que las circunstancias lo demanden.

El CLUB 27 DE ENERO puede establecer sucursales en todas las poblaciones costarricenses en donde juzgue conveniente hacerlo; tendrá socios honorarios y socios activos; será administrado en todos sus intereses por una Directiva y por una Comisión Ejecutiva nombrada en Asamblea General por mayoría absoluta de votos de los miembros presentes en el acto; cubrirá sus gastos por medio de cuotas de los socios, y se regirá por los Estatutos y reglamento que han de dictarse en su oportunidad.

Para llevar a efecto la idea, se nombra provisionalmente una Comisión Organizadora integrada por los señores Lic. don Guillermo Vargas, don Mariano Zúñiga Castro, don Rafael M. González, don Carlos Chamberlain, Doctor don Juan María Segreda y don Enrique Fernández, la que queda encargada de convocar la primera asamblea de socios y de tomar todas las disposiciones necesarias para llevar a la práctica el presente proyecto de fundación del "CLUB 27 DE ENERO".

San José, 6 de Febrero de 1917.

Guillermo Vargas—Mariano Zúñiga.—Raf. M. González.—Carlos Chamberlain.—J. M. Segreda.—Enrique Fernández.

Lo que ha producido la guerra al Japón

Los países neutrales no son los únicos que se están enriqueciendo con la ruina de los países beligerantes. Por lo menos, existe un beligerante, el Japó, que se está enriqueciendo fabulosamente a causa de la guerra. El "Morning Post" de Londres acaba de publicar un artículo documentado sobre esta enorme prosperidad. Financieramente, la guerra ha colocado al Japón en una posición que supera los sueños más extravagantes, sus reservas en oro que antes de la guerra eran de 65 millones de libras se elevan ahora a más 50 millones. ¿A cuánto llegarán al final de la guerra? Los capitalistas japoneses, se encuentran incluso un poco embarazados con esta afluencia de oro y no saben ya cómo emplearlo.

El gobierno emplea su inmenso excedente de oro, para la compra de sus empréstitos de 4½ hechos antes de la guerra en los mercados de París y de Londres. Además ha consagrado una suma de 10 millones de libras para comprar bonos del Tesoro inglés en el mercado americano. Este modo de pagar las deudas contraídas durante la guerra de Manchuria con el dinero que paga hoy Rusia por sus municiones permite al Japón obtener una parte de la indemnización que la Conferencia de Paz de Portsmouth le negó en otro tiempo.

La actividad financiera del Japón es como la de la industria y la del Comercio, fenomenal. Rusia ha colocado ya entre el pueblo japonés un empréstito de cinco millones de libras y en este momento negocia un empréstito de ocho millones de libras. Este empréstito no cubrirá siquiera la suma que Rusia tiene que pagar próximamente a los industriales, por pedidos de guerra, no ejecutados todavía.

Esta transformación súbita del Japón de deudor en acreedor es un fenómeno verdaderamente extraordinario. Los japoneses son los únicos beligerantes que, después de haber tenido la victoria militar final, gozan actualmente de todas las ventajas de la neutralidad y de la guerra.

Quon Tai Chong & Co.
Jacobo Sánchez.
COMERCIANTES
— ABARROTES Y GENEROS —

Una alarma de incendio

La hubo ayer, como a las 10 de la mañana, en el barrio de la Estación.

Pronto corrió la noticia de que una casa de aquel vecindario se había incendiado.

De ello tuvo conocimiento el Jefe de bomberos quien inmediatamente ordenó que se trasladara la bomba al lugar del suceso.

Una vez allí, se vió que había sido un principio de incendio que pudo ser sofocado con el auxilio de algunos vecinos.

El fuego tuvo origen en la cocina de la casa, debido a la chimenea de la misma que, encontrándose sucia, prendió fuego.

La bomba regresó momentos después a la estación.

Monte Nacional de Piedad

SOBRANTES DE REMATE

NUMEROS	SOBRANTE	NUMEROS	SOBRANTE
21976	₡ 0.05	25364	₡ 8.15
24456	2.60	25562	16.45
24547	0.70	25811	0.70
24591	3.45	25909	13.15
24703	3.85	25987	35.00
24704	4.05	26075	5.00
24767	1.05	26186	1.35
24851	2.55	26409	1.00
24966	0.60	26700	1.40
24976	10.25	26763	0.05
25008	3.30	26983	6.35
25020	0.05	27081	1.25
25034	1.25	27257	9.90
25035	0.20	27413	3.05
25043	0.70	27553	0.80
25066	5.25	27885	16.25
25093	0.10	27929	30.20
25113	1.55	30721	25.60
25137	1.10	30421	5.00
25205	0.10	30422	31.75
25215	2.65	33622	0.75
25232	5.70	25064	1.05
25321	2.70		

Los incidentes de la guerra submarina

El poeta inglés Alfredo Noyes, ha escrito para el Almirantazgo una serie de artículos de los cuales algunos pintan de un modo extraordinariamente real los incidentes de la campaña submarina.

He aquí el resumen y algunas citas de uno de estos relatos, basado únicamente sobre documentos oficiales. Se trata del relato espeluznante como un melodrama, del ataque del "Anglo Californian", embarcación no armada, por un submarino alemán.

El "Anglo Californian" se dirigía hacia Inglaterra yendo de Montreal a Avoumuth con un cargamento de 927 caballos. Perseguido y cañoneado por un submarino lanzó llamamientos por T. S. H. a los cuales acabó por contestar un navío de guerra que se hallaba lejos, muy lejos. Diálogo emocionante. El navío de guerra llega a toda velocidad dirigiendo sin cesar al "Anglo Californian" palabras de aliento y suplicando al Capitán que resista el mayor tiempo posible. Puede uno imaginarse la escena: la humareda, las órdenes y contraórdenes, el estruendo de los cañonazos que el pirata alemán dispara sin tregua, el relincho de los caballos espantados o heridos, el rugido de las máquinas.

Y la conversación dramática continuaba entre los dos navíos.

Anglo Californian.—Nos ha dado caza un submarino. Posición latitud X Norte, longitud X Oeste, rumbo hacia X....

Crucero.—Soy el "Crytic". Seguir navegando y tenedme al corriente.

Anglo.—Imposible, nos cañonean.

Crucero.—¿Dónde está el submarino?

Anglo.—En la misma popa.

Crucero.—Tratad de seguir mis instrucciones.

Anglo.—No es posible. Viene derecho hacia nosotros. Oigo la explosión de sus proyectiles.

Crucero.—¿De qué lado?

Anglo.—A babor. El submarino está muy cerca de nosotros. Todos los cañonazos hacen blanco. El capitán dice: "estoy en tal y tal dirección. Si cambiamos el navío estoy en más peligro todavía."

Luego el diálogo se hace más peligroso todavía.

Os veo distintamente dice el Capitán del "Crytic", estoy al Sudeste. Seguid resistiendo.

Anglo.—De acuerdo. El submarino está ahora a babor. Estamos entre vosotros y él. ¡Pronto! ¡Pronto! ¡Pronto! Va a pasar delante de nosotros para torpedearnos.

Crucero.—Ya llego. Tratad de continuar llamando su atención.

Luego este grito desesperado:

Anglo.—Nos hundimos en este momento.

Crucero.—¿Habéis sido torpedeados?

Anglo.—Todavía no. Pero no es posible contar los proyectiles que nos han caído encima. Mi cabina está lena de vidrios rotos.

Crucero.—¡Valor amigo!

Anglo.—Contad conmigo. Estoy tendido por tierra, la cabina está infestada con el olor de pólvora.

Crucero—¡Valor! Valor! Llegamos a toda velocidad, 30 nudos.

El submarino se sumerje. Dos navíos de guerra llegan uno por delante y otro por babor. El submarino ha desaparecido encima. Mi cabina está llena de cerca.

Toda la tripulación del "Anglo-Californian" logró salvarse.

LA ARGENTINA

GRAN SURTIDO DE SACOS VACIOS PARA TODOS USOS

AZUCAR

A LOS MAS BAJOS PRECIOS.

Acaba de llegar:

BACALAO con y sin espinas.

SALMON rosado y colorado.

HIERRO para techos.

ALBODERMA

Los polvos Violeta que se venden en paquetes en todas las principales tiendas boticas y quiperías, los están imitando; por tal motivo exija que digan al pie:

JOLLERS ET JOLI
RUE DE LA PAIX
PARIS.

Estos polvos se consumen por todas aquellas personas de buen gusto.

Actualmente se están presentando en cajas que llevan la misma marca de los paquetes

La Botica Francesa atiende cualquier pedido de estos polvos.

Agente en Cartago:
don RUBEN RIVERA V.

Agente General:
LEON SOLANO SOTO.

APARTADO 77 ALAJUELA

Voto de simpatía a la Corte de Justicia Centroamericana

La proposición presentada por los señores Anderson y Matos tiene por finalidad que el Instituto formule un voto de simpatía a la Corte de Justicia Americana, Primer Tribunal Arbitral que se ha organizado en el mundo. Comprende las Repúblicas de Costa Rica, Guatemala, Honduras, Salvador y Nicaragua, que han mantenido la paz entre sí, desde algún tiempo a la fecha mediante los esfuerzos de ese organismo, cuya conservación debe procurar el Instituto.

El señor Anderson hizo uso de la palabra para recomendar la urgente aprobación de la proposición presentada, diciendo que la Corte de Justicia ha sabido zanjar todas las diferencias habidas entre los distintos Estados que han convenido en acatar sus fallos y que esa Corte, juntamente con la Suprema de los Estados Unidos, constituye el modelo que ha de seguir la jurisdicción internacional. Yo preguntaría —continuó diciendo— a todos los hombres del Continente, si no vale la peña de consagrar este homenaje a la Corte de Justicia que ha llenado su cometido de manera tan brillante.

(De *El Triunfo* de la Habana.)

MERCADO MUNICIPAL
de Valdivia, Chile. El Sr. Admor. D. Julio Silva Ruiz es uno de los muchos en Valdivia que se han curado con las
PASTILLAS DEL DR. RICHARDS.
Sufría de jaqueca, debilidad, falta de apetito, sueño intranquilo, etc.

EL EMBARAZO SIN MOLESTIAS
Niños robustos, sanos y fuertes

Está probado que con el COMPUESTO MITCHELLA no hay para que temer más a los dolores de la maternidad. El hace desaparecer los achaques del embarazo, suprime los dolores del alumbramiento, procura un rápido restablecimiento, ejercita acción sobre los pechos y glándulas secretorias de la leche dando lugar a que la madre pueda alimentar al recien nacido, y alivia a las mujeres nerviosas, débiles o que sufren de periodos IRREGULARES o DOLOROSOS. No contiene ninguna sustancia nociva a la madre o criatura próxima a nacer, y no necesita dieta. A continuación publicamos dos de los certificados que nos han enviado señoras que han usado con sorprendente éxito el **Compuesto Mitchella.**

"Hago a Ud. presente que todos sus medicamentos que les he recetado a mis enfermas han dado muy buenos resultados.—(Fdo.): Sra. LEONIDAS RUMINOT DE A., (Matrona), s/c. Aldunate N.o 457, Temuco, Chile."

"La señora Felisa L. de Borja, calle López N.o 570 de la ciudad de Santiago de Chile, dice que hacía muchos años no había podido lograr criar ninguna criatura, y despues de haber tomado dos pomos de "Compuesto Mitchella," tiene una robusta y sana."

Pídanos un libro del Dr. J. H. Dye que le enviaremos gratis y el cual contiene todos los detalles que le interesa saber.

EL COMPUESTO MITCHELLA y demás ESPECIALIDADES del Dr. Dye, se venden en las buenas BOTICAS y DROGUERIAS.

Unicos Representantes en Costa Rica.
Kirkpatrick Hnos.—Limón.

El Arte Moderno
FRENTE A LA BOTICA DE DON MARIANO JIMENEZ.
GRAN ESTABLECIMIENTO DE MUEBLES DE POCH Y CARRERAS
Surtido completo de colchonería a precios bajos
Ventas al contado y a plazos
Abonos semanales desde 1 colón
— ENCONTRARAN LO QUE HACE FALTA

Este documento es propiedad de la Biblioteca Nacional "Miguel Obregón Lizano" del Sistema Nacional de Bibliotecas del Ministerio de Cultura y Juventud, Costa Rica.

Sociedad Nacional de Estudiantes

La velada Pro-Rubén Darío

En el salón de actos de la Escuela Juan Rafael Mora, elegantemente adornado al efecto, tuvo lugar anoche la velada literaria que la Sociedad Nacional de Estudiantes hace días preparaba para recordar el primer aniversario de la muerte del poeta Rubén Darío.

Ocupó la presidencia el abogado nicaragüense doctor Pasos Arana. Asistió además don Valeriano F. Ferraz, quien a través de sus lentes daba muestras de contento al vez este éxito de la juventud estudiantil.

Por enfermedad se excusó el profesor don Omar Dengo de pronunciar un discurso que tenía preparado, y entonces comenzó el acto con unos versos delicados del joven poeta don Raúl Villalón, socio activo de la sociedad y uno de los más esforzados de ella.

Luego leyó unas selecciones de Rubén Darío don Salvador Umaña, y con fácil palabra don Teodoro Picado hizo su biografía. Fué un trabajo concienzudo.

Vino luego un bien meditado trabajo del inteligente secretario de la sociedad don Guillermo Padilla C. Su verba fué elocuente y su palabra fácil en extremo. Felicitamos sinceramente al joven secretario por su triunfo y le damos una voz de aliento para que siga cultivando ese campo fértil para él de las letras. Fué muy aplaudido.

Siguió un "Homenaje al Poeta", por don Marco A. Zumbado y la lectura de un cuento de Rubén Darío por don Hernán Valverde. A petición del señor Arana, el señor Padilla leyó "Estival", delicada composición del vate.

La asistencia fué numerosa y entre ella vimos a algunos elementos de la colonia nicaragüense.

Bien por la juventud estudiosa; sea para ella nuestro sincero aplauso y nuestra voz de aliento.

El afamadísimo científico S. León Kendal. Opiniones de la prensa extranjera

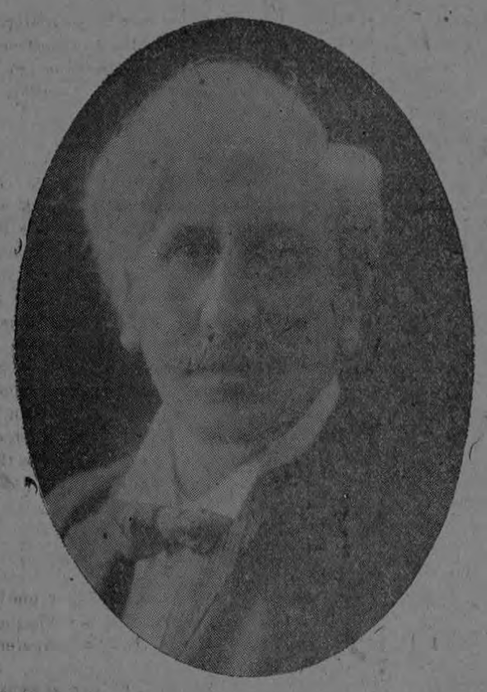

En otro lugar de la presente edición, aparece el anuncio del señor León Kendal, en que se ofrece al público como quiromántico y astrólogo.

Como reza el anuncio en referencia, el gran adivinador permanecerá entre nosotros muy poco tiempo, y pueden hacerle consultas, en su domicilio del Hotel Wáshington, sobre negocios, viajes, asuntos personales de la vida íntima, etc., etc.

Nuestro sabio huésped, según aseveraciones de los más acreditados diarios y revistas europeas, lo mismo que de la buena Prensa de la América del Sur, posee a la perfección el maravilloso don de la profecía. Tenemos a la vista muchas reproducciones de la Prensa aludida y autógrafos de personalidades artísticas y grandes personajes de celebridad mundial.

Entre las personas q. autorizan con su firma su opinión acerca del célebre quiromántico, aparece la eminente actriz Sarah Bernard, que en carta que publicaron los periódicos más conocidos de París, dice lo siguiente:

"Kendal me ha salvado varias veces, y a sus indicaciones debo mucho de mi felicidad. Sin él tendría que lamentar horribles sucesos en mi carrera artística y en mi vida."

Ya sabe, pues, el público costarricense que Mr. Kendal se hospeda en el Hotel Wáshington y no debe perder la oportunidad que se presenta para hacerle consultas.

Venta de ganado en Alajuela

Urcuyo y Cerda, 55 novillos de Chomes a 23½ el kilo.

Rafael Lobo, 50 novillos de Feliciano Quirós a 23 ½ el kilo.

José Soto, 36 bueyes de Francisco Cubillo a 24 el kilo.

Alberto Soto, 57 novillos de Bernardo Soto a 23 el kilo.

Clodomiro Urcuyo, 50 novillos de W. Cuss a 23 el kilo.

Filemón Quesada, 30 novillos de San Cárlos a 24 el kilo.

Alberto Chaverri A., 55 novillos de Manuel Barrios a 22 ½ el kilo.

Alberto Chaverri A., 54 novillos de Manuel Carazo a 21 el kilo.

Leopoldo Hidalgo, 49 novillos de Rafael Calero a 21 el kilo.

Ramiro Castro, 50 novillos de Porvenir a 23 el kilo.

Dimas Vargas, 50 vacas de Carlos Patiño a ₡ 45 cada una.

José Ma. Peralta, 83 novillos flacos de Carlos Patiño a colones 47 cada uno.

José Ma. Castillo, 10 bueyes de Coyolar a 22 ½ el kilo.

Total, 639 reses.

CORRESPONSAL.

Alajuela, febrero 6 de 1917.

BIBLIOGRAFIA

EL POPULAR

Hemos recibido un pequeño opúsculo así titulado que ha circulado con profusión en esta ciudad, pues el tiraje fué de 6,000 ejemplares.

Es un pequeño almanaque Costarricense para el año en curso, que editó la Imprenta Griefas.

Su autor es el señor Zenón Rabanal C. En él encontramos algunos detalles sobre las principales colonias residentes en Costa Rica, sobre la riqueza nera y sobre el comercio.

Contiene buen número de anuncios de almacenes y empresas de esta capital.

Gracias por el envío.

ORENES GENERLES

ASCENSOS

De Comandante Mayor, al Capitán don Daniel Sibaja Molina; de Capitán, a los Tenientes señores Eduardo Fernández Fernández y Alfredo, Roberto y Rodolfo Martín; de Teniente, a los Subtenientes Tomás Fernández Fernández y José María Tristán Fernández; de Subteniente, a los Sargentos Primeros señores Oscar Jiménez Gargollo, Amadeo Vargas Vargas y Luis Rojas Corrales.

A los Subtenientes señores Oscar Jiménez Gargollo y Amadeo Vargas Vargas, se les da de alta en el servicio activo militar; el primero prestará sus servicios en la Comandancia de Plaza y el segundo en la Guardia de Honor.

Se le dió de baja al ex-Comandante de Plaza de Heredia don Francisco Sáenz.

Se dió de alta al Teniente Coronel Emilio Chiappe y se le ordenó prestar servicio en el Cuartel Principal.

DE PUNTARENAS

Toma de posesión del nuevo Gobernador

Puntarenas, 6.—A la una de la tarde de hoy tomó posesión del puesto de Gobernador de esta Provincia don Carlos Barahona, nombrado por acuerdo de anteayer. Los amigos con que cuenta en este puerto el señor Barahona le obsequiarán mañana con una comida. El doctor don Sergio Fallas organiza una serenata, en honor del nuevo Gobernador.

—Llegó don Rafael Yglesias Castro, en unión de su distinguida familia. Pasarán aquí la temporada de verano, habitando la casa de la propiedad de don Alfonso Salazar. A la estación del ferrocarril acudieron numerosos amigos del señor Yglesias a darle la bienvenida. Será obsequiado esta noche con una serenata.

—Los trenes de esta tarde llegaron atestados de turistas. Entre éstos se encuentra doña Julia Alvarez de Núñez y familia. El movimiento de veraneantes aumenta.

—Se ha formado una nueva Comisión para organizar las fiestas cívicas.

—Los tipógrafos dan las más expresivas gracias al culto caballero don Manuel Burgos, por haber cedido una gasolina a la Sociedad Tipográfica.

—Ha sido muy felicitado el nuevo Gobernador. Todos los puntareneños han estrechado la mano de ese predilecto hijo de este puerto.

—El precio de la sal aumenta. Con motivo de los Nortes, no llegan embarcaciones.

—Los artículos de primera necesidad, por las nubes.

—El amigo don León Guerra, Cónsul General de Nicaragua, ha recibido muchas muestras de simpatía de la sociedad, con motivo de su llegada.

—Ha indignado a la mayor parte de la sociedad la tacha de negligencia que se hizo en un artículo de "La Información", referente a la famosa causa contra Steger von Hipp, el homicida de Alfredo Rodríguez, en Miramar, al Juzgado del Crimen de aquí, pues sabido es de todos la actividad y cordura con que trabajaron en ella el amigo Luis Fernández R. y su Secretario, señor Rivera.

Corresponsal.

Casas fuera de línea

Son tan pocas las construcciones que quedan ya fuera de línea en nuestras angostas calles, que bien valdría la pena de elaborar un proyecto económico para eliminarlas o reformarlas, con lo cual el ornato de la ciudad ganaría mucho.

Aunque existe un exceso de impuestos urbanos sobre tales construcciones esto no es suficiente para impulsar a sus dueños a repararlas.

Tal vez convendría para los pobres en algunos casos, que la Municipalidad se hiciera cargo de las mejoras a cambio de la faja de tierra que pudiera adquirirse para igualar las aceras.

No sería tampoco malo señalar un término de un año para la supresión de todas las paredes salidas y después de ese tiempo, no reconocer a nadie el valor del terreno que quede al servicio público.

Esto sería un medio que seguramente sancionaría la Secretaría de Gobernación, y que entusiasmaría a los propietarios pudientes, los cuales sí podrán aprovechar el pago del terreno durante el año.

Ojalá los activos munícipes Arias, Esquivel y Sáenz, tomaran la iniciativa en esta cuestión.

Otro industrial de vinos

Hemos tenido oportunidad de probar algunos vinos de frutas, absolutamente vegetales y con alcohol artificial, que ha fabricado el conocido agricultor don Vicente Sáurez.

El último que ha producido es de marañón; es una bebida excelente, de primera calidad, que pueden tomar sin peligro las señoras.

Esta nueva industria tiene la ventaja de desarrollar los cultivos de frutas y de acostumbrar al pueblo a beber bebidas finas que no sean los vinos químicos que nos mandan o que componen aquí los comerciantes de poca conciencia.

Felicitamos al señor Sáurez por su vino de marañón, y ojalá no desmaye en su afán de mejorar en algo nuevo la limitada industria.

DE CARTAGO

Son muchas las familias que han venido a pasar la temporada veraniega en esta ciudad, y que con su permanencia dan realce y alegría a nuestra tranquila Cartago.

Con frecuencia se organizan paseos, bailes y otras fiestas sociales que dan mucha animación a la ciudad, pues a ellas asisten todas las señoritas josefinas que, en unión de las cartaginesas, forman un hermoso conjunto.

El último domingo se verificó un animado ballecito de pollitas en los espaciosos salones del Club Social y, en verdad, no podríamos decir cuál era la reina de aquel encantador ramillete de niñitas, pues las admiramos a todas por igual y estamos convencidos de que la fama de la belleza de nuestras mujeres será siempre merecida, pues si algunas pasan a la historia como bellezas en sus buenos tiempos, hay otras que surgen y que ocupan sus puestos, hasta con ventaja.

No dudamos que nuestra antigua capital seguirá siendo visitada todos los veranos por las familias de las otras provincias, pues aquí no dejarán de pasar sus buenos ratos, y los cartagineses las recibiremos con los brazos abiertos.

Corresponsal.

DE EL SALVADOR

Al Embajador alemán en Washington le fueron entregados los pasaportes

San Salvador, 4.—El *Diario del Salvador* publica un juicio sobre el dictamen de la Sociedad de Abogados de Honduras, en el trascendental problema jurídico creado por el tratado Bryan-Chamorro, relativo al Golfo de Fonseca.

—Cables recibidos de New York, avisan que el Gobierno de Estados Unidos entregó los pasaportes al Embajador alemán, quedando de hecho rotas las relaciones entre los dos países.

—Los señores Guirola y Gallegos, Ministro y Secretario respectivamente, de Costa Rica ante el Gobierno de El Salvador, presentaron las renuncias de sus puestos.

—El Gobierno compró el terreno que ocupará el edificio destinado a Correos y Telégrafos.

Diario del Salvador.

DE OROTINA

Febrero 5 de 1917.

Siendo los deseos de esa Empresa dar al público noticias de importancia de todos los pueblos de la República, y aprovechando mi residencia en esta villa, me permito enviarle, con alguna regularidad, datos de los sucesos trascendentales o sensacionales que ocurran en la localidad.

Por ahora me limito únicamente a manifestarle: que la mayor parte de los vecinos de esta villa, y aun del cantón, han dado muestras de satisfacción por el cambio de Gobierno, ocurrido por el movimiento del 27 del mes próximo pasado, pues aun cierto elemento, que debía estar un poco resentido, manifiesta sus simpatías por el General Tinoco. Y esto se les agradece a estos caballeros, porque han demostrado que aunque en el Gobierno caído tenían vínculos de partidarismo, en el actual ven a un hombre verdaderamente patriota, que en la postrera agonía para la República, ha querido únicamente salvar a ella y a sus hijos de la opresión en que pudo haber estado en los años venideros. Ellos lo comprendieron así, y con sobrada justicia, Felicidades, pues, para el pueblo de Orotina y para toda la República.

—Se rumora aquí que nuestro estimado amigo el caballero don Antonio Agüero, será nombrado Jefe Político de este cantón. Nada más acertado que dicho nombramiento, por ser el señor Agüero persona que goza de las simpatías de todo el pueblo; y por lo tanto, como autoridad sería muy respetado y querido. Nos alegramos de este rumor que tiene visos de certeza.

Por otra parte, debemos hacer justa manifestación hacia el señor Jefe Político actual, don Ruperto Morales. Este señor, en el poco tiempo que tiene de estar entre nosotros, ha sabido captarse las simpatías de todos los vecinos. Su labor ha sido correctísima, no dejando nada que desear. Sentimos muy de veras que tan pronto nos abandone, y hacemos votos sinceros para que el actual Gobierno, apreciando lo que en realidad vale el amigo Morales, lo haga ocupar un sitio más elevado que el que hasta ahora ocupa.

—Para la capital partieron, en vías de negocio, don Elías y don Crisanto Vargas.

Corresponsal.

EL IMPARCIAL

Director Propietario: *Rogelio Fernández Güell.*

Director: *Tomás Soley Güell.*

Administrador Gerente: *Carlos Soley Güell.*

CORRESPONSALES: en París, New York, Barcelona y Londres.
OFICINAS: Edificio de EL IMPARCIAL, frente al Cuartel de Artillería.
TELEFONO: No. 702.
APARTADO: No. 318.
COLABORACION SOLICITADA. No se devuelven originales.
PRECIOS DE SUSCRIPCION LOCAL Y PARA EL RESTO DE CENTRO AMERICA:
Un mes ..... ₡ 1.00
Tres meses 3.00

Lina Cavalieri, la famosa actriz, obtiene un ruidoso éxito en "Esposa en la Muerte"

Próximamente se estrenará en el Teatro Trébol

Momentos hay en la vida del escritor mediocre, en que éste daría un buen trozo del alma a Satanás a cambio de una ráfaga de inspiración saturada del más galano léxico y del más vigoroso vibrar de las sensaciones espirituales para trasladarlos a las cuartillas, al veloz correr de la pluma. Porque ocurre correntemente que cuanto más violenta y profunda es la emoción recibida en el ánimo, mayor es la dificultad de coordinar sonoros párrafos que expresen de manera fiel y perfecta la magnitud de la impresión recibida.

Y esto es lo que le sucede al que éstas líneas traza para llevar al papel las violentas palpitaciones de un espíritu hondamente impresionado por algo muy sublime, muy inmenso, muy grandioso.

ESPOSA EN LA MUERTE. He aquí el título con que la ya famosa editorial "Tiber-Film" ha llevado a la pantalla las emocionantes escenas de un magnífico argumento, original del fecundo ingenio de Luciano Muratore, que en ESPOSA EN LA MUERTE juega el doble papel de autor inspirado y de felicísimo intérprete.

ESPOSA EN LA MUERTE, formidable éxito de la cinematografía, puesta en escena con la indiscutible pericia del concienzudo Emilio Ghione, ha servido para que la genial Lina Cavalieri sea consagrada, con toda la solemnidad del rito artístico, egregia *diva* de la mímica, excelsa soberana del mutismo expresivo, parpadeante estrella del arte del gesto.

El triunfo de la ideal Lina Cavalieri ha sido rotundo, definitivo, imborrable cual si fuere esculpido, a golpe de cincel, en dura roca. Porque ha triunfado como artista de raro talento, como mujer hermosa y gentil, y como modelo acabado de elegancia exquisita.

En ESPOSA EN LA MUERTE, Lina Cavalieri lleva al ánimo del espectador tales rasgos de realidad viviente, que el espectador vese transportado al ambiente de la escena, olvidándose por completo de que se halla ante una simple impresión de óptica.

A prestar realidad y vida al argumento de ESPOSA EN LA MUERTE, contribuyen de modo especialísimo Luciano Muratore—como ya se ha dicho—y Alberto Collo.

En la presentación de la película—bien merece el dictado de obra maravillosa de la "Tiber-Film", de Roma,—se ha hecho incalculable derroche de lujo, que, sin temores a caer en la exageración, pudiera calificar de asiático; porque la esplendidez superlativa y la riqueza deslumbradora aparecen por doquier en *airezzo*, joyas y vestidos.

Lina Cavalieri, la mujer sugestiva, que lleva fuego en la mirada, majestuosidad en el porte y arte infinito en el ademán y en el gesto, encierra en sí todas las sublimidades de un alma encantadora, todas las bellezas de la más delicada perfección femenina y todos los atractivos que hacen de la mujer tesoro codiciado.

Hemos dicho que en ESPOSA EN LA MUERTE ha tenido Lina Cavalieri la suntuosa consagración de artista eminente, y, lo repetimos mirándola, gallarda y arrebatadora, sobre el elevado pedestal de la fama.

Elogios sin tasa merece la "Tiber-Film" por sus viriles arrestos para desarrollar y fomentar su labor harto celebrada: honores y plácemes también merecen el gran Muratore, el estudioso Collo y el intrépido Ghione.

No es aventurado asegurar que la admirable labor de la renombrada casa editorial recorrerá, de triunfo en triunfo, el mundo entero entre el estruendo de nutridas salvas de aplausos y los armónicos ecos de clarín de la victoria; que Lina Cavalieri ha ceñido ya a su frente el simbólico laurel en ESPOSA EN LA MUERTE. ¡Loor a los vencedores! ¡Gloria al arte cinematográfico!

El frío intenso y nuestro volcán Poás

Un amigo nuestro nos escribe una extensa carta sobre un viaje hecho a las cumbres del coloso que se levanta impotente al Norte de Alajuela.

Dice que desde el pueblo de San Pedro de Poás el frío es insoportable, a tal extremo, que a medio día, cuando se lavan las manos, quedan acalambradas.

Más adelante se encuentra, en todo el camino, una capita de escarcha, que a los rayos del sol producen un efecto maravilloso, encantador.

En toda la región por donde pasa el río Tacares, y principalmente por las inmediaciones del Poás, las capas de hielo que se encuentran alcanzan un espesor no menor de dos tercios de un centímetro, y en las faldas del coloso se ha encontrado una capa que llegó a medir un centímetro. Allí es tan intenso el frío, que se hace imposible salir si no es bien abrigado.

Agrega que muchas pequeñas fuentes de agua cristalina que nacen en el volcán, amanecen completamente congeladas, pues se ha registrado que el termómetro marca hasta seis y medio grados bajo cero.

Aquellos lugares, todos cubiertos de escarcha, presentan aspectos admirables.

Terminó diciéndonos que el viaje se hizo sin mayores dificultades; que el camino se encuentra en muy buen estado.

Este volcán ha despertado cierta curiosidad, pues últimamente se ha notado que está entrando en un período de actividad.

Se han sucedido un sinnúmero de erupciones que elevan gruesas columnas de humo plomizo, despidiendo olor sulfuroso.

El nuevo Gobernador de Puntarenas

Hablamos ayer por teléfono con uno de nuestros amigos de Puntarenas sobre cómo recibió al pueblo el nombramiento de don Carlos Barahona, para Gobernador de la provincia.

El señor Barahona—nos dijo—es un joven de revelantes prendas personales, muy querido de nuestro pueblo. Es hombre de convicciones que ha militado siempre en el partido republicano. En la campaña pasada para renovar las Municipalidades, figuró en una de las papeletas y aunque se tenía por seguro su triunfo fue derrotado por ciertos manejos del bando contrario. Las simpatías que disfruta se las demostró el pueblo con una serenata, días después, por cuyo motivo la derrota para el cargo de Munícipe fue una completa victoria.

Don Carlos Barahona es hombre emprendedor, con iniciativas propias, nativo de Puntarenas é hijo de don Manuel Barahona, cuya memoria está en el corazón de todos los porteños.

La presencia de don Carlos en la Gobernación la marcará una era de progreso para la provincia.

El nombramiento del señor Barahona fue recibido por los porteños con verdaderas muestras de júbilo.

POR CORTA TEMPORADA

León Kendal

EL QUIROMANTICO Y ASTROLOGO DE FAMA MUNDIAL

Se halla actualmente, en corta visita, en San José y puede ser consultado en el HOTEL WASHINGTON (Anexo).

El doctor Kendal abarca en sus consejos de todo asunto: negocios, viajes, cambios, domésticos, etc., etc.

Horas de consulta: de 9 a. m. a 6 p. m.

POR POCOS DIAS SOLAMENTE.

TEATRO VARIEDADES

ESTA NOCHE NO HABRA FUNCION

MAÑANA - JUEVES 8 - MAÑANA

Penúltima exhibición de la gran obra

CIVILIZACION

Exito incomparable - Magnífica orquesta

Miércoles 7 de Febrero de 1917

TEATRO ACTUALIDADES

Hoy gran función extra popular

Dos dramas en tres partes cada uno

NOCHE ANGUSTIOSA Gran drama

Por la Paz de Ella idem idem

Luneta o Palco 0.25 Galería 0.10 TODA LA FUNCION

Este documento es propiedad de la Biblioteca Nacional "Miguel Obregón Lizano" del Sistema Nacional de Bibliotecas del Ministerio de Cultura y Juventud, Costa Rica.

Adhesiones al Presidente Provisional

Recibidas por telégrafo de todos los pueblos de la República y Nueva York

Guatemala

Sinceramente felicitanlo amigos aquí.—Macario Sagastume G.

Guatemala

Aplausos amigos por su triunfo.—F. N. Fernández.

Puntarenas

Envíole mi respetuoso saludo, así como mi adhesión a su persona y Gobierno.—Affmo. amigo y s. s.,—Gonzalo Lizano Guardia.

Alajuela

Felicitamos a usted y nos ponemos incondicionalmente a sus órdenes. —Miguel Marín, Eulogio Alvarado.

Grecia

Comprometo mi honor como militar saludándolo como héroe.—Teniente Artillero,—Ignacio Bolaños Gómez.

Aguas Zarcas

Felicítolo sinceramente por haber asumido el mando.—Ezequiel Ugalde.

Acosta

Le habla uno como compatriota que sufrió el azote pasado, pero con honor.—Antonio Hernández.

Naranjo

Tengo el honor de felicitar a usted pero más a Costa Rica, héroe.—Un simple artesano,—Abel Pacheco.

Aguas Zarcas

Impuesto de sus importantes declaraciones y decretos para la próxima y formales organizaciones del país, ofrézcole a usted mi humilde contingente si en alguna forma puedo serle útil.—Su atento servidor,—Eusebio Rodríguez.

Miramar

Cuente con nosotros.—Ramón Chavarría, Manuel Ramírez.

Atenas

Mi respetuosa adhesión a su persona y Gobierno.—Eloy Arias.

Guatemala

Me es grato felicitarlo por estar al frente de los destinos de mi Patria. Le deseo acierto en todo.—Su servidor,—Pacho Boza.

Las Juntas

Manifestamos a usted nuestra adhesión personal a su nuevo Gobierno.—Sus servidores,—Ed. Salazar, José Gamboa, G. Martínez Z., Juan Sánchez, Juan Mora, José Acosta, José Chan Li, Ricardo Chan, Manuel Salazar, Juan Camprobí L., Eulalio Pavón, Roberto Ulloa, David Núñez, Rafael Yockcheuen, Guillermo Alvarado, Manuel Seba, Juan Rojas V., José Ma. González Z., Nicolás Camacho, Salomón Chajud.

Tilarán

Felicítolo por su patriotismo. Por una vez más estoy a sus órdenes.—Afectísimo,—Jorge Feo.

Sardinal

Felicítolo. Siempre a sus órdenes.—Joaquín Cañas Rivas,—Capitán.

Palmares

Felicítolo; a sus órdenes.—Franco González Lobo.

Heredia

Felicidad y acierto a su Gobierno. Para usted mi enhorabuena. Su afectísimo,—Enrique Benavides.

Barba

Felicítolo por su triunfo. Afectísimo, Alfredo Gómez.

Tres Ríos

Le agradeceré acepte mi humilde pero sincera adhesión en su página gloriosa del 27 de enero próximo pasado. Su fiel servidor,—Basileo Acuña P.

Cervantes

Pláceme saludarlo y al mismo tiempo felicitarlo por su triunfo en bien del país. A sus órdenes incondicionalmente.

Puntarenas

Para completar la gloria felicítolo.—Enrique Mora.

Puntarenas

A mi regreso de México me encuentro con la grata nueva de su llegada al Poder, lo que me impulsa a felicitarlo respetuosamente.—Rogelio Suñol.

San Ramón

Felicítolo sinceramente por su nobleza para con Costa Rica.—Alberto Orozco P.

Nicoya

Apoyamos decididamente su patriótica actitud en favor de la República. Su obra redentora deb ehacerse sentir en estas regiones.—Felicitámoslo de todo corazón.—Muy affmos. servidores de Ud.,—José A. Jiménez, Virgilio Caamaño, Domingo Caamaño, Soledad Jiménez, Claudio García, José Ma. García, Rafael Torres, Otoniel Torres, José M. Ordóñez, Juan Guido, Domingo Cárdenas, Tomás Juárez, Víctor Matarrita, Blas Hernández, Luz Figueroa, Daniel Zúñiga, Elías Zúñiga, Telesforo Guevara, Alejandro Enríquez, Macario Toruño, Cástulo Moraga, Aquiles Moraga, J. Angel Obando, Juan Fajardo, Jesús Reyes, Simeón Caravaca, Vicencio García, Félix Suárez, Estanislao Cordero, Eulogio Castillo, Santana Aguilar, Anselmo Caravaca, Rito Mora, Fausto Castillo, Antonio Aguilar, José J. Sandino, Rafael Castillo, Virgilio Carrillo, Guillermo González, Clímaco Aráuz, J. A. Flores, Federico Rojas, Antonio Sánchez, Manuel Reyes, Francisco Rosales, David Muñóz, Nolasco Moreno, Arnoldo Cárdenas, Arístides Guadamuz, Ramón Guadamuz, Julio Cortés, Sebastián Hernández.

Santa Bárbara

Creo que el país se ha salvado; le felicito de todo corazón; no necesito ni aceptaría ni puedo desempeñar destino alguno; lo hago por el cariño de mi patria y por el bien de mi pueblo.—Cuente con un amigo sincero.—León Hidalgo.

Filadelfia

Reconociendo los grandes beneficios que traerá para la Patria su activa y enérgica evolución regeneradora que ha emprendido, ofrecemos a usted incondicionalmente nuestra adhesión.—Onofre Chaves, Rafael Turcios, Camilo García, Benito Pizarro, Francisco Martínez, Domingo Chavarría, Sinforoso Medina, Ascensión Medina, Higinio Medina, Pedro Méndez, Arturo Guillén, Jesús Zúñiga, Tito Zúñiga, Miguel Chavarría, Manuel Navas, Macrovio Chavarría, José Ma. Chavarría, Francisco Chavarría, Ismael Durán, Antonio Duarte, Gregorio Chavarría, Vicente Bonilla, Pablo Carmona, Demetrio Carmona, Fabián Méndez, Antonio Obando, Norberto Varela, Indalecio Sobrado, Joaquín Medina, Saturnino Picado, José Picado, Felipe Picado, Luis Picado, Anselmo Picado, Lorenzo Benavides, Lino Espinosa, Mercedes Sequeira, José Zúñiga, Fermín Angulo, Santiago Ramírez, Félix Angulo, Venancio Rocha, Pastor Ampié, Timoteo Fletes, José Ma. Fletes, Nazario Salazar, Francisco Díaz, Pedro Vargas, José C. Angulo, Bernardo Lange, Joaquín Hernández.

Tacares

Al felicitar a usted calurosamente por su patriótico proceder, congratúlome ofreciendo mis humildes servicios. Eloy Valverde.

San Mateo

Calurosamente lo felicita su amigo,—Dámaso Brenes.

Palmares

En nombre de la Sociedad Filarmónica le felicitamos, quedando siempre a la orden de Ud.,—Luis Carballo.

Nicoya

Como un ferviente admirador de Ud. me pongo incondicionalmente a sus órdenes.—Su afectísimo servidor,—Félix Aráuz.

Guadalupe

El cuerpo filarmónico guadalupano se pone por este medio a sus órdenes y lamenta no haberlo hecho antes por encontrarse ausente.—Juan Castillo.

Santa María

En estos momentos acaba de celebrarse una reunión patriótica en este pueblo, con el objeto de protestar a Ud. su adhsión unánime y el agredicimiento y la admiración más profunda por el acto valeroso realizado por Ud. en defensa de la libertad y principios políticos de los costarricenses. Más de ciento cincuenta ciudadanos concurrieron y brilló elmás delirante entusiasmo, siendo aclamado Ud. y su Gobierno unánimemente. A continuación proceden a firmar el manifiesto.—Afectísimo,—Rafael A. Garita,—Jefe Político.

Palmares

Lo felicitamos atentamente y quedamos a sus órdenes.—Rafael Vásquez, Evaristo Ramírez, Estéban Montero, Enrique Blanco.

Capellades

Los que suscribimos, todos en pleno uso de nuestros derechos y consecuentes con el nuevo orden de cosas, tenemos el gusto de felicitarlo y ponernos a sus órdenes.—Ramón Mata, Jesús Mata, José Ma. Solano, Rafael Alvarado, José Méndez Corrales, Jaime Murillo, Ismael Durán, Rogelio Cisneros, German Camacho, Rafael Hidalgo; a ruego de Juan Solano, Jesús Mata; Ricardo Rojas; a ruego de Tobías Calvo, Ramón Mata; Franco. Carpio, Alejandro Montenegro; a ruego de Heliodoro Murillo, Ramón Mata; Everildo Marín, Ismael Fonseca.

Restablecido

En San Pedro de Montes de Oca ha estado enfermo de algún cuidado el Presbítero don José Calderón, quien ya se encuentra restablecido.

El Padre Calderón ha sido gran entusiasta—el más valioso elemento tal vez—por la construcción del templo de Lourdes, y a sus iniciativas se debe casi el haber llevado a cabo la construcción con tanta rapidez.

La fiesta del domingo próximo estará animadísima. Ayer se hizo el traslado de la pólvora a la casa que gratuitamente facilitó don Ciriaco Zamora.

La situación del cambio

Hasta hoy sigue siendo la misma de estos días.

El tipo de cambio se mantiene al 170 o|o.

Los Bancos están girando y vendiendo letras, a ese tipo y en cantidades pequeñas.

Así mismo las transacciones comerciales se efectúan al mismo tipo.

Fábrica de Puros

Los conocidos industriales señores B. A. González y Compañía han tenido la atención de obsequiarnos un mazo de excelentes puros de la acreditada fábrica que poseen en esta ciudad.

La presentación no tiene que envidiar a los puros de las marcas más acreditadas que nos envían del extranjero. En cuanto al gusto y aroma los hace recomendables a los buenos fumadores.

Gracias mil por el obsequio.

Cambio de horario

Sabemos que el señor Administrador del Ferrocarril al Pacífico ha dispuesto cambiar los horarios de oficina para los empleados de Administración.

Esos empleados trabajarán desde las 7.30 a. m. hasta las 10.30 a. m. y de las 12.30 p. m. a las 5 de la tarde.

Es decir, que de hoy en adelante esos empleados trabajarán siete horas y media por día.

Leyendo "La Gaceta"

Por acuerdo No. 7 de la Cartera de Relaciones Exteriores, fechado el 1o. de los corrientes, se acepta la renuncia del Lic. don Manuel Castro Quesada, del puesto de Enviado Extraordinario y Ministro Plenipotenciario de Costa Rica ante el Gobierno de los Estados Unidos de América; y se le dan las gracias por los importantes y valiosos servicios prestados al país.

—La Cartera de Justicia ordena el pago de diez colones a Moisés Loría, por honorarios de Procurador Fiscal en sumaria contra Felipe Ruiz Chaves.

No hay más acuerdos ni disposiciones oficiales.

GOBERNACION

CIRCULAR

a los Gobernadores, Jefes Políticos y Agentes de Policía de la República

San José, 5 de Febrero de 1917.

En vista de que el señor Director General de Estadística, manifiesta que muchas autoridades atrasan considerablemente el envío de cuadros mensuales de nacimientos, mortalidad y registros de Policía, lo que ocasiona lamentable perjuicio en las tareas de dicha dirección, esta Secretaría previene a ustedes lo siguiente:

1o.—A partir de esta fecha, los Gobernadores en los cantones centrales y los Jefes Políticos en los menores, harán efectivo el cobro de multas de 1 a 15 colones a las autoridades que no remitan a la Dirección General de Estadística, en el tiempo señalado (los cinco primeros días de cada mes) los cuadros estadísticos correspondientes, o no lo hagan en debida forma. A ese efecto, al formular y extender las listas de servicio y los giros respectivos deducirán el importe de las multas. El que incurriere por tres veces en la omisión, será separado de su puesto, una vez recibido el informe que adelante se dice y sin perjuicio de la rebaja antes dicha.

2o.—Los Gobernadores y Jefes Políticos serán Corresponsales de la mencionada oficina, para proporcionarle los datos que solicite, e intervenir activamente con las autoridades subalternas a fin de que éstas le envíen los cuadros o estados mensuales con toda puntualidad.

3o.—El Jefe del citado Departamento pasará mensualmente a esta Secretaría una lista de las autoridades negligentes en el cumplimiento de esas obligaciones.

A fin de evitar el atraso consiguiente en los asuntos encomendados a aquella oficina, recomiendo a VV. la estricta observancia de las anteriores disposiciones.

Soy de VV. muy atento y S. S.,

AMADEO JOHANNING.

En San José

De Puntarenas llegó ayer a esta capital nuestro amigo don Francisco Lezama, empresario del salón de espectáculos del puerto.

Motiva su viaje la grave enfermedad que padece su hermano don Rafael y exige una operación quirúrgica, la cual le será practicada uno de estos días.

Al hacer presente nuestro saludo al señor Lezama deseamos que su señor hermano halle muy pronto alivio a la dolencia que le aqueja.

CASOS Y COSAS

Se ha visto que varios vecinos del pueblo de San Francisco de Dos Ríos, han formulado ante la autoridad correspondiente una acusación contra un individuo de aquellos lugares.

La referida acusación se basa en que el tal sujeto se ha dado a la tarea de derribar los árboles en las orillas del río María Aguilar, y lo que entraña grave perjuicio.

Esta es la primera queja de esta índole que se hace, y ojalá se siguiera haciendo así, para evitar la desaparición de nuestros bosques, que contribuyen en su totalidad a la sequía de los ríos.

Parece que las Secretarías de Estado se van viendo libres de visitas se gentes que iban a relicitar al nuevo Secretario, terminando por hacer un "punteo" de algún "huesito" que, como es natural, se les negaba.

El único Departamento que continúa asediado, es el Resguardo.

Allí, durante el día, se ve un enorme batallón de gentes que esperan se les dé de alta, de guardas, en los Resguardos de la República.

El Coronel Santos, Jefe de la Guardia Rural establecida en esta capital desde el año pasado, ha dado principio a la instrucción reglamentaria de los nuevos guardas que han ingresado en aquel necesario cuerpo.

Se piensa organizar bien este cuerpo, que como lo decimos, ha sido aumentado considerablemente.

Intentona de suicidio

El lunes, cuando el tren de pasajeros que venía de Alajuela a esta capital entraba al llano de MataRedonda un hombre, como de 32 años, artesano, se arrojó a la vía con el propósito de que la máquina lo matara.

Según nos informan él es Carlos Rosales, quien tenía deseos de suicidarse y para lo cual se arrojó a la vía en los momentos que el tren se aproximaba al lugar donde Rosales se encontraba. En esos momentos los pasajeros oyeron los pitazos de alarma, por lo que se asustaron. Aumentó la emoción al sentir que el tren se detenía intempestivamente, por efectos del contravapor, que le hizo retroceder algunas varas. Momentos después conocieron la causa: un hombre se hallaba tendido sobre la vía.

El maquinista se dirigió a Rosales para preguntarle los motivos que le inducían a obrar de tal manera, y a la vez a invitarlo a que se retirara.

El le manifestó que encontrándose aburrido de la vida, tenía deseos de quitársela, por lo que había decidido arrojarse a la vía para que la máquina le destrozara.

Momentos después Rosales se retiraba de aquel lugar, y el tren prosiguió su marcha.

Un nuevo director

Se dice que la Secretaría de Instrucción Pública nombró anteayer Director de la Escuela Anexa al Liceo de Costa Rica, al distinguido profesor don Antonio del Barco, quien venía desempeñando, desde hacía mucho tiempo, un alto puesto en el Magisterio.

También sabemos que para reemplazar al señor del Barco en su puesto de Inspector de Escuelas de la capital, fué nombrada la señorita Ester de Mezerville, quien también ha venido desempeñando altos puestos en el Magisterio, como Directora de Escuela.

Muy acertados nos parecen tales nombramientos, que son merecedores de las cultas y distinguidas personas en quienes han recaído.

La Dirección General de Policía

Se nos informa que para instalar esta oficina, de suyo tan importante como provechosa y más aún, si se tiene en cuenta que va desempeñando aquel alto cargo el activo y celoso Coronel don José María Pinaud, se está buscando un local céntrico y que reuna las condiciones necesarias para ello.

Ya que de esto nos ocupamos, debemos advertir que el Director General de Policía, Coronel Pinaud, se propone organizar nuevamente su importantísimo Gabinete Antropométrico, que tantos y tan buenos resultados estaba dando al país.

Una vez instalada esa oficina, el Coronel Pinaud fomentará un vasto campo sobre el estudio científico de la investigación, lo que estará llamado a ser una seguridad más para la sociedad y también para el país, pues de ese modo se tendrá bien controlado todo lo que se encuentre relacionado con la investigación, y así se podrá evitar la mayoría de los hechos que antes quedaban en el misterio.

Ya el público ha tenido ocasión, y bien sobrada, de conocer las aptitudes del Coronel Pinaud, y por lo tanto podrá comprender que estando regentando tal Directorio, habrá ocasión de conocer más a fondo su reconocida y ardorosa labor investigadora que tanto beneficio ha prestado al país.

Para Puntarenas

A los porteños se les presenta ocasión de disfrutar de una temporada teatral de "primíssimo cartello". Dos estrellas del arte escénico, muy queridas y aplaudidas en San José, trabajarán en el Salón Pathé, contratadas por el popular empresario don Francisco Lezama.

Son Mariette Fuller, la espiritual francesita de cabellera de oro y ojos garzos, cuyas joyas tasó Manolo Rodó en cuatrocientos mil dólares, y el inimitable actor cómico y dramático Paco Martínez, creador del hermoso juguete "Salón Eslava".

Mariette y Paco salen para las otras Repúblicas de la América en gira artística y trabajarán en el Salón Pathé de Puntarenas hasta la llegada del vapor que se dirige a los puertos del Norte.

El eco de los triunfos de estos dos grandes artistas habrá llegado ya a oídos de los porteños. Y allí, donde los verdaderos artistas tienen la acogida q' merecen harán Mariette y Paco provechosa temporada.

BIENVENIDA

Llegó ayer de Puntarenas, lugar de su residencia, nuestro buen amigo don L. A. Márquez, ex-Cónsul de Estados Unidos en aquella ciudad.

El señor Márquez realizó los negocios que tenía en el puerto del Pacífico y embarcará para Europa en el primer vapor que zarpe de Limón.

Al extenderle la bienvenida, deseamos al señor Márquez una travesía muy feliz.

Cervezas Richmond

El cervecero procura que la cerveza salga del barril lo más cistalina que sea posible, pero debido a ciertas turbezas, hay algunos que hacen uso del ALCOHOL para clarificarla. Si tomamos una solución azucarada con el 18 o|o, por qué razón sólo fermenta el 15 o|o? ¿Cuáles son los efectos del ALCOHOL? ¿A qué enzimo o enzimos ataca? Estudie detenidamente esto, y entonces se convencerá que hay razón para que las CERVEZAS de RICHMOND sean las preferidas, por su bajo porcentaje alcohólico y porque además no se les ha agregado ALCOHOL de la FABRICA. Búsquenos mañana y verá Pasteurización.

El anuncio es la rapidez de la venta.

Notas escolares

Continuamos hoy la lista de aquellos maestros que no han formado su expediente, para que la Junta Calificadora pueda otorgarles su categoría o atenderles sus solicitudes de ascenso.

La lista que publicamos es de normalistas graduadas en el Colegio Superior de Señoritas, y la componen las maestras siguientes:

Celia Carrillo de García Monge, San José.
Adelaida Solórzano.
Claudia González.
Amalia Escalante de Castillo, San José.
Deifilia González, Alajuela.
Graciela Gutiérrez, San José.
Marta Sancho, San José.
Sara Jiménez, Heredia.
María Mora de Fonseca, San José.
Sofía Moreira, Santo Domingo.
Atilia Odio, San José.
América Sáenz, Santo Domingo.
Teodora Zúñiga, San José.
Ester Morales F., San José.
Araceli Robles, Guadalupe.
Adela Solano de Monestel, Tres Ríos.
Angélica Villarreal de Jurado.

En la anterior lista hay tres maestras, cuya residencia se ignora.

La Junta Auxiliar puso en manos de la Junta Calificadora el estudio detallado de las solicitudes de pensión, a fin de que ésta última resuelva acerca de ellas lo conveniente, y presente el informe respectivo que exige el Reglamento, ante el señor Ministro de Instrucción Pública, a quien corresponde adjudicar o rechazar dichas pensiones en último término.

Una prueba del crecido número de aspirantes al Certificado de Maestros, es la cantidad de dinero recogida hasta la fecha en pago de los derechos de examen; hasta ayer, esa suma ascendía a ₡ 1.010.

Como se ve, hay marcado entusiasmo por presentarse a los exámenes. Tenemos entendido que la Junta Calificadora será muy escrupulosa; la otorgación del Certificado será para los aspirantes muy bien preparados; el Título de Maestro será una compensación al esfuerzo bien aprovechado, a la buena conducta, al estudio constante, etc.

Entre tanto aspirante, la Junta tiene donde escoger de lo bueno lo mejor, autorizando para pasar a hacerse cargo de una Escuela sólo a aquellos que en sus pruebas demuestren poseer las calidades de buenos maestros.

Ya saben, pues, los aspirantes, que su preparación ha de ser buena, para poder triunfar.

Para Alajuela

La Compañía lírico dramática que capitanea el maestro Figueroa y en cuyo elenco figura la bella tiple María Luisa Donis, concluído el compromiso que tenía con la Empresa del teatro "Municipal" de Heredia, parte para Alajuela, donde ha sido contratada para dar tres funciones.

La Compañía a que nos referimos formó parte de la que con gran aplauso trabajó durante dos meses en el teatro "América" de San José, y está compuesta de elementos de indiscutible valía.

En Alajuela ha de ser bien recibida y cosechará los laureles a que por sus méritos son acreedores los infatigables artistas.

PORDIOSEROS APACHES

Son dos. Siempre se les ve por las calles implorando la caridad pública, poniendo gestos doloridos para llamar la atención. Anteayer llegaron a la casa de don Porfirio Marín, implorando limosna. Aquel señor se condolió de ellos y les hizo pasar adelante para darles de comer.

Entraron y sentándose en una banca del corredor, recibieron la comida que devoraron con verdadero apetito.

Resultó que mientras la familia se descuidó, aquellos dos personajes, dignos representantes de la mendicidad mal fingida, desecharon de sus caras el gesto del hambre y del dolor, brillando en sus ojos un rayo de maldad.

Como nadie les observaba, aprovecharon la ocasión para tomar de una mesa un espejo fino, un pomo de perfume y un saco de casimir.

Una vez bien oculto todo aquello en los mugrientos sacos destinados a guardar lo que recogen durante el día, salieron de la casa pensando en la manera de repartirse el botín.

Momentos después notó el señor Marín el robo y no habiendo entrado en su casa más q' los mendigos, hombre y mujer sospechó de ellos, aunque tarde, pues habían desaparecido.

FUNCION DE GALA

Esta noche en el Teatro de La Merced se verificará la suntuosa función de gala que, a beneficio del activo empresario, nuestro amigo don Crisólogo Cocio, han organizado los caballeros don Rodolfo Traube, don Felipe Faith y otros.

Habrá magnífica orquesta y se exhibirá la gran obra cinematográfica en seis partes, titulada LA MUJER DEL PUEBLO.

Auguramos gran éxito al señor Cocio en su beneficio, ya que los iniciadores de esa función son personas de mucho aprecio y de grandes empeños.

Teatro Trébol

MIERCOLES 7 DE FEBRERO DE 1917

Gran función popular - El brillantísim oéxito

En el país de los molinos

Pathé Color incomparable - Exito sublime

EN ESTA SEMANA - - - LA EXCELSA ARTISTA

LINA CAVALIERI

Este documento es propiedad de la Biblioteca Nacional "Miguel Obregón Lizano" del Sistema Nacional de Bibliotecas del Ministerio de Cultura y Juventud, Costa Rica.

La vigilancia al rededor del Mercado

Excusamos naturalmente el excesivo trabajo que ha tenido la policía durante la última semana, lo mismo que los cambios que hayan podido presentarse en ese cuerpo, pero es ya justo volver a organizar los servicios del mejor modo posible y en beneficio del público.

Durante estos días nos hemos fijado que es imposible servirse de las aceras del mercado, las que son ocupadas por un sin fin de vagabundos o de gentes con sacos y líos de todo género. No es posible pasar por allí, pues nadie hace lugar. Estorban a la par muchos vendedores de frutas y dulces que convierten la acera en puestos de venta.

Y después de cerrado el mercado el día domingo, las ventas continúan por fuera y los grupos de gentes son grandes.

Ojalá que cuanto antes se cortaran estos abusos y atropellos al público y que se ponga en el costado del mercado policía enérgica para que dejen el paso libre a los transeuntes.

Turno en Tres Ríos el domingo 11 de febrero a beneficio de la Junta de Caridad

La Junta de Caridad ha solicitado y obtenido permiso para celebrar turnos, con el objeto de recolectar fondos para emprender costosos y necesarios trabajos en el Cementerio. Al participarlo a Ud., la Junta espera su apoyo para que el primer turno que se verificará *el próximo domingo* 11 *del corriente*, dé los resultados apetecidos y sea demostración de que los vecinos de este Cantón y los que no lo sean, pero que tienen deudos sepultados en el Cementerio de aquí, aprecian y secundan los esfuerzos de la Junta en bien del Campo Santo.

Ha sido uno de los principales empeños de la Junta interesar a todos de manera directa en favor de las necesidades y ornato del Cementerio, pero con pena hemos visto que ese empeño ha tenido poco éxito, debido tal vez a que no nos hemos hecho comprender bien, o a la falta de un medio adecuado para la demostración de ese interés. Por esta razón pensamos en la celebración de turnos, mediante los cuales el más humilde donativo se convierte en valioso auxilio; teniendo presente esta circunstancia nadie vacilará en mandar lo que pueda, sin temor de que no será apreciado.

Respecto a la necesidad de recolectar fondos, llamamos la atención del vecindario para que observe que el estado de nuestro Cementerio no corresponde al grado de progreso alcanzado por la población y que esta deficiencia fue agravada por los daños ocasionados en él por los terremotos.

Embellecer las tumbas, arreglar el Cementerio, he ahí la manera de patentizar el sentimiento que nos causa la separación de los que ya no existen. Es esta la oportunidad para que los vecinos demuestren que mantienen vivo el recuerdo de los parientes idos.

Los buenos sentimientos que excitamos serán los que decidan del éxito de nuestra empresa; más, la seguridad de ser Tres Ríos un pueblo generoso y de nobles sentimientos nos permite augurar un resultado espléndido.

Hacemos extensiva nuestra excitativa a las familias que nos han honrado, prefiriendo a Tres Ríos para su temporada de verano y a los hacendados, con cuyo concurso generoso siempre se cuenta para la realización de nuestros proyectos de progreso y ornato.

Los donativos pueden enviarse al presidente de la Junta o al tesorero de la misma en los días anteriores al señalado para el turno o a los comisionados respectivos el propio día que se verifique.

Junta de Caridad de La Unión,

Próspero Sanabria, Presidente. Próspero Rodríguez, Tesorero. Ramón Céspedes M., Secretario. Víctor Amador, Vocal.

Tres Ríos, febrero 6 de 1917.

Noticias de El Salvador

San Salvador, 2

A "El Imparcial"

Siguen comentarios sobre el golpe de estado en Costa Rica, pero no hay noticias de esa República con detalles.

—Con motivo del cumpleaños del señor Presidente Meléndez recibió en La Libertad innumerables felicitaciones. Piensa ir a sus propiedades del Norte. La escolta de honor está al mando del coronel Gilberto Barahona.

—Escógese lugar a propósito para la torre inalámbrica obsequiada por el Gobierno mexicano.

—La temporada teatral se inaugurará con el debut, el próximo sábado, de la empresa Fernández Mirón Estrada en el Teatro Variedades.

DIARIO DEL SALVADOR

San Salvador, 2

A "El Imparcial"

A iniciativa de varias señoras se ha fundado en ésta un dispensario médico-quirúrgico nocturno para los menesterosos. Esta iniciativa viene a llenar un gran vacío que ya se hacía notar en una ciudad tan populosa como San Salvador.

—A sus propiedades en Oriente de la República partió hoy el señor Presidente de la República don Carlos Meléndez, quien temporaba en los balnearios de La Libertad.

—En breve haré crónica detallada sobre varios acontecimientos.

—Con motivo del cumpleaños del señor Presidente estuvo animadísimo el balneario de La Libertad. Fueron diplomáticos, miembros del gabinete, algunos altos empleados y muchos amigos particulares del señor Presidente. Hubo animada fiesta, regresando en la madrugada. Hoy una infinidad de personas fueron a felicitarlo.

—Trátase de levantarse la torre inalámbrica para tener esa nueva comunicación.

—Se fundará la benéfica institución la Cruz Verde, para socorrer personas enfermas y desvalidas en esta República.

—La Compañía de Espectáculos de Guatemala ha estacionado en esta capital una sucursal de teatro.

—El Congreso Legislativo abrió hoy su primera sesión preparatoria.

—En Santa Ana continúa enfermo el escritor Salvador M. Sigüeña.

—El "Diario Latino" sigue publicando detalles sobre los sucesos de Costa Rica.

DIARIO LATINO

LA VIRGEN - SARAPIQUI
Infortunios de un aldeano

Luchando con los tormentos de la vida; pero, con un corazón fuerte como el acero, vivía en las márgenes del caudaloso Sarapiquí, un hombre...

Los rigores con que el Sol acarició su sangre; el hambre ingrata que varias veces le rodeó; la sed que encendió hornos en su cuerpo; las lluvias incesantes que helaron sus carnes y las luchas contínuas con animales salvajes, nunca le hicieron doblegarse de pavor, ni postrarse humillado ante cualquier ser humano. Con la frente erguida y con una sonrisa en los labios, miraba siempre satisfecho el borde de estos crueles abismos tenebrosos e implacables de la vida; permaneciendo gallardo, cual una palmera que bambolea sus palmas al furor de los vientos....

Antes de que los claros del día, rompieran con sus lívidos reflejos las torvas sombras de la noche, aquel hombre estaba en pie, cantando rústicas canciones, las cuales se perdían, uniendo sus ecos con los murmullos sonoros que produce el límpido cristal del coloso rey inexhausto de estas selvas, que majestuoso se desliza en frente de su pobre y vetusto palenque...

El primer oficio que hacía era afilar su largo cuchillo; el cual, al ser manejado por sus robustos brazos, producía un cántico monótono y sonoro, haciendo preciosos visos tornasoles aquí y allá.

En una poética mañana de diciembre, mirando él hacia la comba infinita del cielo, me decía: Ya se acerca la Nochebuena; iré hoy a la cacería, quiero matar un pecarí para hacer tamales y convidar a usted. Al respecto le contesté: ¡Sabroso obsequio, amigo mío!, que no sea uno, que sean tres; la suerte lo proteja. Adiós, pues, nos veremos luego.

Dos horas después, cuando el Sol se hubo remontado más alto, ya no existía la poética mañana; algo inexplicable la tornó fúnebre y triste, ocultándose la faz del Sol tras una nube negra. Los trinos de los pajarillos fueron apagados por completo, siendo repuestos con unos gemidos lolorosos y conmovedores.... ¿Qué sería aquéllo?.... ¡Ah!..., era que aquel hombre fuerte y desgraciado, había sido envenenado por el aguijón inexorable de ese imperceptible y asqueroso reptil llamado víbora, enemigo mortal del hombre....! Pobre amigo valeroso! Era imposible salvarle. La esperanza que había iluminado sus anhelos, le dijo: de hoy no pasarás. ¡Detente!

Horribles son los estertores de la muerte, pero ninguno semeja a los que tuvo este infortunado aldeano amigo mío.

Ha sido muerto por lo que menos vale en el mundo, pero en su tumba he colocado un epitafio que dice: "Nada te hizo doblegar en esta vida; todo lo grande lo venciste con indómito valor; gloria en el cielo tendrán los corazones de acero como el tuyo."

ROB. SOTO O.

Sarapiquí, La Virgen, 15 de enero de 1917.

En el edificio Mauro Fernández

Muy adelantados van los trabajos de demolición de paredes en esta escuela.

Caso todos los muros de la parte oriental han sido ya tumbados para ser reemplazados con paredes de madera.

Aunque notamos allí mucha actividad, sería de desearse que se aumente el número de operarios, pues esa escuela tiene que estar lista a más tardar el 15 de marzo venidero.

Monte Nacional de Piedad

Para su estudio hemos recibido el informe que ha presentado el señor Administrador de ese Centro, con fecha 8 de Enero del corriente año, a la Asamblea General de accionistas.

El capital del Monte según ese informe es de ₡115.295.00. El fondo en reserva monta a ₡4.106.98.

El sobrante de remates es bastante estimable, pues es de ₡4.370.45, lo que indica que gran número de prendas *por ahogadas*, no preocupan a sus dueños, quienes por la ley tienen derecho a los excesos del remate.

Las ganancias totales llegaron a... ₡9.783.12.

Esta institución está muy bien dirigida tanto por el señor Valenzuela, quien desempeña la Administración como por el excelente contabilista don Benjamín Escalante Roldán, quien verdaderamente se desvela por servir bien a la institución y al público.

Hotel "CARTAGO"

—25 varas al Oeste del Mercado—

Avenida Central

Habiéndome hecho cargo de este importante Hotel, ofrezco a mis parroquianos una comida excelente y de diversos precios, de acuerdo con los recursos y los gustos de cada cual. Es el hotel que ofrece mejor servicio por un precio más reducido.

Nuestra comida, a precio especial comprende 4 platos por 25 céntimos.

CIRCULACION DE TARJETAS MORTUORIAS Y DE MATRIMONIO

R. A. Barahona y Alberto Guerrero se hacen cargo de toda clase de circulaciones. Informes en esta Administración.

TACK HING LUNG & CO.

IMPORTADORES DE VARIEDAD DE MERCADERIAS

Apartado No. 72 Dirección Telegráfica "Tack",

Puntarenas. — Costa Rica.

Campaña contra la amkilostomiasis en el Guanacaste

El Departamento de Anquilostomiasis no descansa en su misión humanitaria de combatir en Costa Rica la terrible enfermedad que destruye las energías de nuestros pueblos.

Desde el principio del año trabajan con empeño los empleados de este Departamento en los cantones de Nicoya y Carrillo, habiendo establecido ya laboratorios en Filadelfia, Sardinal, Nicoya y la Mansión.

Digno de aplauso es el entusiasmo e interés de las autoridades y vecinos de Nicoya, quienes, comprendiendo la gran importancia de combatir la ankilostoma que chupa y destruye la sangre y en consecuencia arruina nuestras poblaciones, han prestado su valioso apoyo moral y material y, sin duda verán muy pronto recompensados sus esfuerzos y cumplidos sus anhelos con el aúmento de vitalidad y energías que producirán prosperidad y felicidad en muchos hogares hasta la hora debilitados por nuestro mortal enemigo.

El Doctor Schapiro personalmente, ha ido a inspecionar el campo y a disponer el plan de campaña y ha vuelto con la esperanza de que los esfuerzos del Depratamento serán coronados con muy buen éxito.

De Alajuela

A NUESTRO JEFE POLITICO

Del todo inaguantable se hace en este cantón el servicio policiaco.

Las riñas se suceden a cada momento, sin que la policía intervenga en ellas. ¿Y cómo podrían intervenir si todos los Agentes están en sus respectivas casas?

Cuando un caso de esos se presenta, si alguno de aquéllos se encuentra cerca de la trifulca, se conforma con ver sorteando desde la barrera, y sus compañeros calculan llegar cuando todo ha terminado. ¡Porque para calculadores, ni el popular Nolasco les iguala!

El señor Jefe Político debiera preocuparse un poco más porque sus subalternos cumplan con su deber.

Creemos que la autoridad es para prestarnos alguna seguridad; y de no ser así, ya podría evitársele al Gobierno ese gasto.

Nuestro Jefe Político, al leer estas líneas, no dudamos pondrá remedio al mal, ya haciéndolos cumplir con su obligación como dijimos, o sustituyéndolos por otros más aptos.

HONOR AL MERITO

Nuestro estimado y querido amigo don Napoleón Umaña, que ha radicado entre nosotros por espacio de cinco años ha sido nuevamente llamado a desempeñar el cargo de Secretario de la Jefatura Política de este cantón, con beneplácito del pueblo y de todos sus amigos en particular.

Reciba el señor Umaña nuestra felicitación.

LADY RUTT

Enormes montones de tierra en plena ciudad

Ya en una nota de nuestra policía, que tan buen servicio presta a veces, dimos la queja de unos grandes montones de tierra que existen cerca de la pulpería La Viña, frente al sitio donde estuvo la jardinería de Quinto Bragueroli.

Allí se construyó un caño y una acera, los cuales de nada sirven, pues los tales terraplenes la cubren.

Ojalá alguno de los celadores de higiene se diera la vuelta por esta calle para que se ordene que se limpie en toda forma.

Los servicios del Jefe de Bomberos y el pueblo de Cartago

Según parece, cuando la bomba salió de Cartago después de haber prestado sus servicios en el último incendio en aquella ciudad, una rechifla general se oyó salir de todos los curiosos que presenciaban los manejos de la bomba.

Esto se debió a que llegó tarde al lugar del siniestro; pero no comprenden aquellos que trataron de mostrarse poco agradecidos con los servicios voluntarios y espontáneos del Cuerpo de bomberos de esta capital, que inmediatamente que se recibió aviso en la estación, el coronel Calsamiglia dió orden de salir a toda velocidad para aquella ciudad.

Que no se tuvo más contratiempo que los atrasos por el mal estado de la carrtera, en el trayecto de Tres Ríos a Cartago, y sin embargo, la bomba llegó dos horas después de haber tenido noticias del incendio.

También debieran tener en cuenta que a pesar de trabajar toda la madrugada y parte de la mañana de ese día tanto el jefe como los subalternos, no habían probado bocado como desayuno, y así se estuvieron hasta que llegaron a la capital, a las doce y media del día.

Esas quejas fueron expuestas ante la Corporación Municipal en su sesión pasada. Como consecuencia de ello se quiso cobrar los gastos ocasionados por el servicio de la bomba, á quien correspondiera; pero la idea se desechó, no sin dejarse de tomar en cuenta esas insinuaciones para otra ocasión.

Los empleados municipales tendrán vacaciones

Desde hace algunos días se tenía la idea de conceder quince días de vacaciones a los empleados municipales en las diferentes dependencias. La iniciativa quedó definitivamente aprobada en la sesión que celebró el Municipio la noche del lunes.

Los jefes de oficina están autorizados para conceder vacaciones a sus subalternos, pero los que no hicieren uso de esos quince días no tendrán derecho a solicitar después ninguna licencia. Así es que deben aprovecharse de este acuerdo municipal.

Según tenemos entendido, los únicos empleados que no gozarán de estas vacaciones serán los auxiliares de la Secretaría Municipal, debido al exceso de trabajo que hay en aquella dependencia. Para remediar esto, el señor Secretario estudiará la manera de que sus subalternos gocen de las vacaciones sin que el trabajo de la Secretaría sufra atraso.

Gremio de Panaderos

El domingo a las tres de la tarde, celebró el gremio de panaderos de esta ciudad una reunión, con el fin de unificarse y trabajar todos por los intereses del gremio.

Asistieron cincuenta agremiados y se nombró el Comité que ha de dirigir los trabajos.

Fueron electos los señores don Víctor Manuel Castro, don Juan Rafael Pérez y don Luis Badilla.

Entre otros es acordó reunirse de nuevo el próximo domingo a las tres de la tarde, reunión que tendrá por objeto alquilar un local adecuado para establecer el domicilio social.

Se propondrá también seguir nuevos derroteros en la lucha que emprenderán hasta alcanzar que los sueldos hoy muy exigüos, estén en relación con el trabajo que el obrero panadero realiza.

En el gremio reina gran entusiasmo por trabajar todos de acuerdo para lograr los fines que se proponen, pues la experiencia les ha demostrado que sin unión, sin una acción común, continuarán viviendo como hasta aquí: trabajando mucho y ganando poco.

El Comité abriga la esperanza de que el General Tinoco, Presidente Provisional de la República, les prestará su apoyo en la lucha que emprenderán, dentro del terreno de la legalidad, por recabar sus legítimos derechos. Hay individuo que trabaja rudamente doce y catorce horas diarias y el jornal que devenga a la semana apenas cubre las necesidades más perentorias de una familia, por eso se le ve al panadero pálido y flaco, pues no puede disfrutar de cabal salud aquel que trabaja mucho y no dispone del alimento necesario.

Dr Octavio Cortés

Tiene el gusto de ofrecer a su numerosa clientela sus servicios profesionales.

OFICINA:

Se ha trasladado frente al Almacén de don Jaime Carranzá.

HORAS DE OFICINA: 2 - 4 p. m.

B. A. GONZALEZ Y Co.

Hace saber a todos sus clientes que favorecen nuestra casa, que Agentes de otros purerías, para poder vender su mercadería, explotan nuestro nombre. No se dejen sorprender de estos imitadores. Cada caja de esta acreditada Fábrica lleva por fuera lujosísimas etiquetas colocadas encima de la franja blanca que ribetea la caja.

Los puros de dos por cinco y tres por cinco, todos van marcados por dentro y fuera del empaque. B. A. González y Cía., en todo lo que fabrica no tiene rival.

Hónrenos con su visita en nuestros talleres situados frente al Parque Central, últimamente ampliados, y verá la higiene con que se trabaja y no dejará usted de fumar nuestros puros que hacen las delicias del público costarricense.

APARTADO: 449. TELEFONO: 762.

Heno Verde

De la mejor calidad que se cosecha en el país.

TOMAS FERNANDEZ & HNO.

GONORREA

¿SUFRE USTED CON ESTA MOLESTA ENFERMEDAD?

¿Ha probado usted infinidad de remedios sin curarse? Tome usted las pastillas "HEPCO" del Dr. Hershey y ponga fin a sus molestias. Es el remedio más conveniente y eficaz que se conoce en la ciencia médica.

Alivia las superficies interiores inflamadas, y en tres o cinco días corta las molestas secreciones mucosas.

Pídase las Pastillas "HEPCO" del depósito: la BOTICA UNIVERSAL, del Sr. Hernán Calzada, San José.

Máquinas para moler maíz

"LA CAMPANA"

Ultimo modelo que presenta más ventajas que los antes conocidos.

"CACAO"

Hemos recibido cartón especial para almácigos.

JUAN KNOHR HIJOS.

PARA LOS AGRICULTORES
ABONO PARA CAFE

Núm. 1.

Nitrógeno, 4 o|o — Acido fosfórico, 12 o|o — Potasa, 4 a 5 o|o

Núm. 2.

Nitrógeno, 4 o|o — Acido fosfórico, 10 o|o — Potasa, 4 a 5 o|o

Ahora es el tiempo de hacer los pedidos para tener la seguridad de que los abonos llegarán en su debido tiempo.

Para ofertas dirigirse a

Víctor Fabian. — San José.

Apartado 882. — Teléfono 724.

A LAS SEÑORAS

Al Depósito de Materiales de Jaime Carranza, contiguo a la Lechería de don Alberto González Soto, han llegado últimamente las siguientes mercaderías:

Felpudos de diversas clases y tamaños, Petates en estilos variados, Persianas, Loza y cristalería barata, Utensilios de cocina, Linoleum para pisos, Cera para limpiar pisos, Muebles y Automóviles, Polvos y Jabones para el uso doméstico, Papel Glacier transparente para vidrios, Canastas, Bombillas de luz eléctrica importadas de Noruega, las más durables, Papel de Toilette, Artículos para Baño, Surtido siempre variado de Papel lapiz, Aladin para limpiar metales, Botellas THERMOS, Jabón LUX para lavar seda y lana.

"Renaloides"

PASTILLAS PARA LOS RIÑONES

Combinación prudente y científica de substancias que la Ciencia tiene ya consagradas como propicias a la curación de los Riñones y demás órganos que les son auxiliares. Sus elementos constitutivos combaten la enfermedad directa y enérgicamente. Eficacia absoluta y precio al alcance de todo el mundo.

HERMANN Y ZELEDON
Botica Francesa.

ALMANAQUE PARA 1917

ARREGLADO AL MERIDIANO DE SAN JOSE POR LA "LIBRERIA ESPAÑOLA DE MARIA v. DE LINES", ESTA A LA VENTA DESDE EL 1°. DE DIC.

EL MEJOR, MAS EXACTO Y ORIGINAL!

COMPRE Y SE CONVENCERA

Este documento es propiedad de la Biblioteca Nacional "Miguel Obregón Lizano" del Sistema Nacional de Bibliotecas del Ministerio de Cultura y Juventud, Costa Rica.

TEATRO MODERNO

Mañana Jueves 8 DE FEBRERO DE 1917

Gran Función a Beneficio de la Cruz Roja Alemana

Véanse Programas

Indicador de EL IMPARCIAL

Febrero

7

Miércoles

Santoral

Santos Rómulo abad, Juliana virgen y mártir, Armando, Teófilo, Silviano, Ricardo. Del Antiguo Testamento: Zacarías profeta menor.

Astronomía

Puntarenas.—Pleamar, a las 3 y 26 a. m.

Hospital

Entradas

Rafael Sequeira, San Juan.
Aníbal Calderón, Aserrí.
José Brenes, San José.
Ramon Vargas, San José.
Nicomedes López, Puntarenas.
Alejandro Garden, Germania.
Manuel Brawn, Jiménez.
José Chacón, Tres Ríos.
Jacinto Rojas, Puntarenas.
Guillermo Ruiz, San José.
Antonio Ceja, San José.
Rosa Santamaría, Río Segundo.
Venero Santamaría, Río Segundo.
Rafael Badilla, Tres Ríos.
Eligia Mora, Alajuelita.
Dolores Rodríguez, San Pedro.
Manuel Salazar, San José.
Fausto Peraza, San José.
María Elizondo, San José.
Vicenta Molina, Puriscal.
Josefa Rivera, Puriscal.
Juan Rodríguez, S. Luis Puriscal.
Zeneida Cruz, Atenas.
Ester Salas, Heredia.
Trinidad Morales, Salinas, Esparta.
Santana Picado, Orotina.
Hortensia Ramírez, Las Lomas.

Salidas

Manuel Araya, San José.
Isabel Calderón, San José.
Juan García, San José.
Edelmira López, Heredia.
Francisco Chaves, El Roble.
Eligio Granados, Guadalupe.
Arturo López, Zapote.
Rafaela Arias, S. Pedro M. de O.
Juan Abarca, Línea Vieja.
Josefa Arguedas, Orotina.
Flora Sáenz, Heredia.
Carlos Mojica, Puntarenas.
María Valverde, San Sebastián.
Gerardo Mora, Mina Abangares.
Antonio Mora, S. Domingo Heredia.
Jesús Badilla, Coyolar.
José A. Agüero, San José.
Florindo Fallas, San José.
Jesús Chavarría, La Balsa.
Antonio González, San José.

Nacimientos

Celina de Jesús Trinidad, de Juan Bautista Zamora Hernández y Luz Fernández.

Carlos Luis de Jesús, de José María Solano Garita y Juana Solano Acevedo.

Innominado, de Aquileo Calvo Alvarado y Enriqueta Badía Gort.

Carlos Antonio, de Próspero Rojas Solano y Amalia Bustos.

Aída Regina Elena de Padua, de Gonzalo Rojas Monge y Emelina Casoria.

Carmen Blanca Nicole, de Leopoldo Vargas Ochoa y Rosa Umaña Soiano.

Manuel Antonio, de Edmundo Serrano Flores y Alixe Rojas Camacho.

Julieta Zeneida Luisa, de Enrique Keigas Kiutar y Amelia Aguilar Gómez.

Lidia, de Luis Bonilar Herrera y Graciela Abarca.

Defunciones

Maximiliano Acuña, 31 años, Atenas.
Catalina Cartín, 40 años, San José.
Innominado Ortega, San José.
Salvador Mora, 63 años, San Sebastián.
Juana Barrientos, 66 años, San José.
Innominado Calvo, San José.
Guillermo Ruiz, 8 meses, San José.

Pasaportes

Basileo Acuña, 57 años, para Panamá.

Juan Prieto, 32 años, para España.

Robert J. Bo[illegible] 23 años, para La Habana.

J. L. Albarr[illegible]os, para América del Sur.

Juan Atmeller Rosés, 31 años, para Panamá y Cuba.

Francisco León Pineda, 38 años, para La Habana con su hijo Gilberto.

Laureano Zelaya, 32 años, para Nicaragua.

Correos

El viernes sale correo para Estados Unidos y Europa a las 8 y 30 a. m., vía New Orleans.

El 8 a las 8 a. m. se despachará correspondencia para las demás Repúblicas Centroamericanas.

Hoteles

FRANCES: W. E. Yerbrachk, Alfías Gamboa, M. C. Hambergem.

WASHINGTON: Leons Endal, Miss A. R. Lemis, Miss. A. Maljmie, A. J. Wibotio y señora.

CONTINENTAL: Juan B. Arias, Alejandro Molina, Carlos Patiño, Manuel Burgos, Antonio Edua, Celina Arias, Ceslao Saborío, Rodrigo Jiménez.

VISTAS PARA HOY

Sala Primera de Apelaciones

No hay.

Sala Segunda de Apelaciones

A la 1 p. m. contra José Blanco Morales por el delito de abigeato.

A las 2 p. m. contra Rocambole Chavarría Monge por el delito de hurto.

Casación

A la 1 p. m. contra Simplicio Sanabria Guillén en juicio criminal.

Telegramas Rezagados

Señorita Clara Monge, Abangares; Amalia Vargas de Fonseca, Heredia; Adela Bogantes (rehusado en el Hospital San Juan de Dios), Florencia; Teodora C. de Ortiz (rehusado casa del Dr. Durán), Limón; William Price (rehusado del Hospital San Juan de Dios), Puriscal; María Zapata, Sardinal; Araya, San Mateo; Víctor Hugo González (rehusado pulpería el Ballestero) Puntarenas; Encarnación Ybáñez, Puntarenas; Clementina Quesada, Puntarenas; Arturo Roulet, Antigua Guatemala; Julián Narváez, Santa Tecla; Laura Chaves, Atenas; José Murillo, Cartago; Agente Pol. Rogelio Chaves, San Antonio B.; Mariska (cable), New York; Lola de Herradora La Ceiba; Rodríguez, Sucursal San Salvador; Rafaela S. de Víquez, Acosta.

Marítimas

Puntarenas, 6.

Hoy a las 7 a. m. zarpó para Balboa Canal Zone el vapor N. A. "San Juan" de 1338 toneladas, 80 tripulantes, Capitán Follett y despachado por F. J. Alvarado y Co. Pasajeros: Carmen Barrera, para Panamá. Carga 224 trozas de cedro para New York, con peso de 6453 kilos; 15 trozas de mora para New York, con peso de 2668 kilos; 460 trozas de cocobolo para New York con peso de 30012 kilos; correo no llevó.

El Capitán del Puerto,

J. BENITO LIZANO

Limón, 6

A las 9 y 30 a. m. zarpó con destino a New York el vapor americano "Metapán" de 3120 toneladas y 92 tripulantes. Capitán Spencer. Pasajeros: Manuel Castro Quesada, Alfredo González F., Max. Rudin, Nicolás Orlich, Manuel Chas, Angel Corsi, Eduardo Purg, Manuel de la Peña, Wanfried Fritoch, A. B. Reek, señora y dos niños, Juan Gómez, José Zeledón y señora, Adelia López, Jesús Brenes, Francisco Araya, Dionisio Jiménez, F. E. Whl, Alfonso Herrera, Irving Buck, L. B. Mackandrich, Tedesa Baena y dos niños, David Cobar, Ruilopez, J. H. Kefe y señora, J. R. Mayors, Eva Burtley, W. G. Naylor, Luisa Peraza, J. Maegillwday y señora, A. M. Loeb y 4 en cubierta. Carga 45.679 racimos bananos, 741 sacos café, 416 bultos de cueros, 1 caja oro en barras, 28 piezas cilindros vacíos, 7 bultos hule, 17 cajas cobre, 25 tortugas vivas, 745 bultos frutas y verduras, 3 huacales gallinas. Corespondencia 17 sacos. Despachado por la U. F. Co.

El Capitán del Puerto,

JUAN E. ROMAGOSA

ADMINISTRACION JUDICIAL

Vistas para hoy

Sala Primera

7.—Simeón Hudson Dixon c|. United Fruit Company (ordinario), a la 1 p. m.

Sala Segunda

7.—José Blanco Morales (contrabando), a la 1 p. m.

7.—Rocambole Chavarría Monge (hurto), a las 2 p. m.

Casación

7.—Simplicio Sanabria Guillén (criminal), a la 1 p. m.

RELOJERIA SUIZA

DE ALCIDES CHAPATTE
Precios módicos — Calle del Carmen

Acaban de llegar muchas mercaderías en joyas y relojes; también artículos de fantasía, en broches, anillos, etc., de poco valor, para regalos.

Relojes de pulsera para señores, surtido muy variado.

CUMPLEAÑOS

Celebra hoy nuestro querido amigo don Ricardo E. Roig su cumpleaños.

Don Ricardo pasará el día rodeado de su numerosa familia, en aquel hogar modelo donde reina ambiente de acendrado cariño y florecen las virtudes, festajado por su amorosa esposa e hijos.

En el día de su cumpleaños sabe el querido amigo que, siempre, nos tiene a su lado, deseándole larga vida.

UNA JOVEN DE 24 AÑOS QUE SUFRIA TERRIBLES DOLORES OVARICOS

Informe clínico de renombrado facultativo:

Isle of Man, Inglaterra.

"Seguramente ha de interesarles los resultados que he obtenido con su **Hormotone**. He administrado cien tabletas de dicho medicamento a una joven de 24 años de edad, verdadera mártir a causa de terribles dolores ováricos y que jamás había tenido la menstruación en una forma normal. Los dolores llegaron a ser tan agudos que dos célebres cirujanos aconsejaron la ovariotomía. Visité a la paciente después de dieciocho días de haber tomado el **Hormotone** y los resultados fueron: Por primera vez en su vida había menstruado en forma normal y hacía ya ocho días que los dolores habían desaparecido por completo. En este caso no se exagera al decir que la enferma había sufrido constantemente y durante más de un año los terribles dolores del ovario sin que pudiera aliviarse con nada exceptuando la morfina.

Hormotone es un producto opoterápico de los modernos laboratorios de G. M. CARNRICH CO., New York ya que la Opoterapia es el tratamiento de las enfermedades por los extractos de las glándulas de animales, siendo la más reciente conquista de la medicina moderna.

Nuestros otros famosos **Agentes:**

Secretogen; para enfermedades del estómago.

Kinazyme; especial para la tuberculosis. De gran eficacia cuando hay falta de apetito.

Trypsogen; 12 años de éxitos continuos en el tratamiento de la diabetes.

Mandamos una cajita con muestras y libros a quien remita en sellos de correo cinco centavos oro Americano para el franqueo de la dirección de G. W. CARNRICK CO., 23-27 Sullivan Street, Departamento Doctor No. B 7, New York.

Nuestras tabletas se venden en las principales farmacias y droguerías.

Pídalas a su boticario o en San José a Hermann y Zeledón, BOTICA FRANCESA.

LA BARCELONA

Gran Fábrica de Puros de Cachí y Tucurrique. — Surtido de abarrotes y licores extranjeros y del país.

Se atiende cualquier pedido, por pequeño que sea.

ANTONIO MONTEALEGRE.
Teléfono 488.

Dr. JOSE M.ª ARIAS G.

Médico-veterinario

Apartado 680 — Teléfono 753
325 varas al Oeste de la Botica Francesa.

MAN CHON SING & CO.

ALMACEN DE GENEROS Y ABARROTES
JOSE CHEN APUY & CO.
Teléfono No. 18. Dirección Telegráfica "Sing"
Puntarenas, Costa Rica

POBRES RUMANOS

La prensa alemana los acusa de hacer una guerra de franco-tiradores

La prensa alemana reproduce extensamente dos artículos publicados por la "Deutsche Allguelline Zeitung", el gran órgano oficial de la cancillería alemana, en los cuales se acusa a la población rumana de haber emprendido contra el ejército alemán una guerra de franco-tiradores organizada.

El primero de estos artículos se publicó el 19 de noviembre de 1916. He aquí algunos de los párrafos más sugestivos.

"La población civil rumana trata, a despecho de todos los convenios internacionales, de cortar la marcha de nuestras tropas por medio de una guerra de emboscadas. Lo extraño y en esto los acontecimientos rumanos, se parecen a los acontecimientos de Bélgica, es que la población se haya encontrado de repente en posesión de armas. No es posible, pues, rechazar la idea de que estas maquinaciones contrarias al derecho de gentes hayan sido provocadas en alto lugar. Nuestros enemigos saben muy bien que este medio de hacer la guerra no puede proporcionarles ninguna utilidad y en cambio puede perjudicar inmensamente a la población. La suerte de los filibusteros belgas, debió prevenir al gobierno de Rumania y servirle de lección. Ni que decir tiene que todos los rumanos que ataquen en emboscadas a nuestras tropas soportan la severidad de la Ley."

() ()

En su número de 23 de noviembre de 1916, el mismo diario publicó una nota sobre el mismo asunto bajo el título "Medidas tomadas contra la población rural rumana."

"La población rural rumana, como se desprende de todos los informes del ejército alemán, toma parte en los combates de una manera pérfida y contraria a los derechos de gentes... Las tropas alemanas que combaten en Rumania han recibido la orden de considerar como responsable no solamente a todas las personas civiles que toman parte en los combates sino también a las autoridades, pues, ante los sentimientos pacíficos de la población rumana, se halla fuera de duda que es entre las autoridades que hay que buscar a los inspiradores de este movimiento infame contra el derecho de gentes."

Estos dos artículos habiendo sido reproducidos por todos los diarios, dos órganos pangermanistas, "La Deutsche Tages Zeitung" (19 de noviembre) y "El Tag" (18 de noviembre) publicaron por su propia cuenta dos comunicados parecidos pero más violentos y más amenazadores todavía. La prensa alemana ha obedecido, ni que decir tiene, a una consigna. El gobierno imperial que preveía la ocupación de una parte del territorio rumano quiere preparar la opinión de los neutrales para los actos de terrorismo que, fiel a su tradición, el Estado Mayor alemán se propone cometer en estas comarcas. Y como en Bélgica, como en Francia, como en Polonia, se presenta sistemáticamente un pretexto: la represión de actos de franco-tiradores.

Rápidas Municipales

Con este frío tan intenso los señores ediles no se animan a salir de casita para asistir a las sesiones ordinarias.

Ellos prefieren guardarse bien de pescar un reuma o un constipado, que irse a calentar la cabeza al recinto municipal.

Otros han ido a tomar aires al campo; ahí no les llega a las narices ese olorcito acre de los informes de la Ingeniería sobre las obras de desagüe, de caños, cloacas, pozos estancados, y todo lo que esté relacionado con la higienización local.

El lunes, que hubo sesión, apenas si se reunió el quorum necesario. Todos los que asistieron se encontraban presa de cierto airecillo frío, pero al fin y al cabo bajo el calorcito reparador de los curules se animaron y celebraron sesión.

No por eso dejó de salir de la boca de alguno de ellos frasecillas pintorescas.

En aquella sesión se esperaba la presencia del nuevo Gobernador.

En esto oímos a un curioso exclamar: "¿Será que aún con el carácter de Gobernador, cumplirá la promesa de no volver al salón municipal...?"

No lo crean; el nuevo Gobernador asistirá a las sesiones y se espera que de su cabeza saldrán muchas ideas saludables y provechosas, como salían cuando se acomodaba a su gusto en la curul.

En aquella sesión se encomió la actitud asumida por el actual Presidente Provisorio. Hubo derroche de admiración y simpatía.

Lo que quiere decir que nuestro Municipio está de acuerdo con el actual orden de cosas. Están muy sastisfechos de que ese movimiento se haya llevado con tanta tranquilidad, sin niguna desgracia qué lamentar.

Aprobado el proyecto del impuesto de cañería para los establecimientos de la capital, y ya están protestando muchos propietarios, ¡Caramba! Si no lo querrán dejar entrar en vigencia.

Hasta hay comerciantes que amenazan con denunciar al Municipio por el delito de exageración en el impuesto urbano.

Otros, hartos de pagar el impuesto, piensan vender sus negocios antes de que la Municipalidad les pase nota de ello. Y los últimos ya han elevado escritos de apelación ante la autoridad respectiva.

Pero el Municipio no hará caso de eso y seguirá en su empeño.

Cables oficiales del Gobierno Alemán

Recibidos en San José el 5 de Febrero de 1917 a las 7.35 p. m.

BERLIN, 5. 2.15 p. m.—Comunicación oficial del Cuartel General alemán. Frente Occidental. Frente del Príncipe Ruperto:—Desde la orilla septentrional del río Ancre hasta el Somme, durante un fuerte fuego de artillería en algunos sectores, hubo también encuentros de infantería. La mayor parte de las trincheras al Este de Beaucourt fue recapturada a los ingleses por contraataques. En esta ocasión quedaron 100 prisioneros en nuestro poder. En la tarde fracasó un violento ataque inglés al Norte de Beaucourt. En la noche fue repelido el ataque por fuertes fuerzas contra nuestras posiciones situadas desde el Este de Grandcourt hasta el Sur de Pys. También en el camino de Beaulencourt a Gueudecourt hubo combates. Nuestros destacamentos trajeron más de 20 franceses e ingleses de las líneas hostiles.

FRENTE ORIENTAL. Frente del Príncipe Leopoldo:—Cerca del río Narajowka fueron repulsados pequeños destacamentos rusos dirigidos contra nuestros puestos avanzados.

Frente Archiduque José y Frente Mackensen:—La situación está sin alteración.

Frente Macedonia:—Nada de nuevo.

Almacén de Música
Páez y Compañía
Se han recibido las novedades para Piano, Canto, Estudiantina, Orquesta y Banda
PRECIOS BAJOS

"EUROPA Y AMERICA"

Revista quincenal ilustrada de Artes, Comercio e Industria.
Director: ERNESTO MARTIN. París, 18, Av. Kléber.
Aparecerá en París el 1o. de enero próximo, en español y francés, con material muy variado e interesante y bellas ilustraciones.
AGENTES: San José y Cartago: Carlos Fournier Q.; Heredia: Rafael Gómez; Alajuela: Calvo F. Hermanos; Limón: F. Gordon; Puntarenas: Rafael París F.; Esparta: Abelardo Lobo.
Agente para anuncios: Alfredo Sasso R.
Agente General en Costa Rica ERNESTO GOMEZ ULLOA.
Suscripción anual en Costa Rica, 6 colones.

DEPOSITO DE MADERAS

El único que tiene maderas secas en el país.
El único que garantiza cortar maderas en buen tiempo.
El único que tiene maderas de la zona de Tarrazú.
A los dueños de tablados: tengo un baratillo de cadenillos de todo largo que vendo a 25 céntimos la vara; tengo 400 gigantones de segunda que vendo a ₡ 1.00 y ₡ 1.25 cada uno.

Compro cobre, bronce, plomo y hierro fundido.
Mi fábrica de niquelar atiende todo trabajo en mi depósito de maderas.

¡OJO! Mi fábrica de chocolate, la primera, desde esta fecha en adelante venderá cacao especial a ₡ 60.00 el quintal, y el corriente a ₡ 45.000 quintal: tomando de un quintal para arriba se hace el dos por ciento de descuento pago al contado.
Teléfono 542. J. RODRIGUEZ M. — Apartado 256.

"PARIS"
GRANDES CONFECCIONES

Especialidad en camisas y trajes de niños, a la medida.
En nuestros talleres se trabaja con la maquinaria más moderna, única en su género en Costa Rica, maquinaria que permite confeccionar los pedidos con irreprochable esmero y puntualidad.
Los precios de esta casa no admiten competencia.
Artículos para señoras y caballeros, al gusto del cliente.
VENTAS AL POR MAYOR Y MENOR — PASAJE CENTRAL.
25 varas al Sur del establecimiento de los señores Juan Knohr Hijos.
Apartado 895. — San José de Costa Rica.

A MI HONORABLE CLIENTELA

Con el fin de atenderla de la mejor manera, y poder exhibir las últimas novedades del extenso muestrario de telas y otros artículos de la importante casa manufacturera de los señores "MULLER EXPORT CO.", de Chicago y New York, desde el primero de Febrero próximo, trasladaré mi oficina a la esquina Este del Parque Central, puerta contigua a la cantina "La Esmeralda", propiedad del Sr. Neófito Vargas, donde espero que se servirán seguirme honrando con sus importantes notas de pedido.
Cualquier persona que desease pasar vista por mis muestras, puede hacerlo sin compromiso de ningún género.
—— SIRVASE HONRARME CON SU VISITA HOY MISMO ——
E. SALAZAR S.
AGENTE DE CASAS AMERICANAS.

Sombrerería "La Imperial"
DE FEDERICO AYMERICH

En esta Sombrerería se acaban de recibir sombreros de pita finos de Monte-Cristi y corrientes, para niños, y los apetecidos "Pintados" para la estación de verano; también sombreros de paja y de fieltro, de última moda. Todo a precios de situación. Una visita al establecimiento es bastante para que el cliente quede satisfecho.
Frente al Pasaje Jiménez, al costado Este de la Botica Oriental.

A PESAR DE LA GUERRA y de la escasez de tintas, la Tintorería de Carlos Peralta, en Cuesta de Moras, ha rebajado sus precios considerablemente.
Pañolones, chales, vestidos de hombre y de señora, quedan como nuevos.
No olvidarse. — ¡Cuesta de Moras!

Este documento es propiedad de la Biblioteca Nacional "Miguel Obregón Lizano" del Sistema Nacional de Bibliotecas del Ministerio de Cultura y Juventud, Costa Rica.

Anuncios de Ocasión

Veinticinco céntimos cada 20 palabras o fracción. Por cada 5 palabras de exceso, 5 céntimos. No se admiten inserciones por menos de cuatro veces.

SEÑORAS: El corsé más hermoso con todos los colores del arco Iris, el más estudiado, muy elegante, el único lavable, sin igual en cuanto a durabilidad y también el menos caro, es el corsé ideal "DUMONT-1917", sin cordones, apropiado para las modas de este año y que eligen las señoras elegantes. Gran marca francesa. Exito sin precedente. Descripciones muy curiosas y muestras a solicitud. APARTADO 925. SAN JOSE. (Unico concesionario). Víctor Forenville.

COMPRO derechos sobre propiedades mineras. Remítanse proposiciones y muestras de minerales a F. R. Díaz, Apartado 713, San José.

ANILLO PERDIDO: Entre Jardinería Loaiza, Calle derecha hasta establecimiento Cesáreo García y de allí al Norte hasta Calle Tranvía frente a Montealegre, perdióse anillo matrimonio que sólo vale para su dueño, quien gratificará al que lo presente a la Administración de este periódico.

LA CALIFORNIA vende heno en pacas en cualquier cantidad. Teléfono 249.

VENDO un buen coche con arneses, por la cuarta parte de su valor, o lo cambio por algo.—V. M. Fernández Detrás del Colegio de Señoritas.

DESDE el primero de marzo se desea arrendar manzana y media de terreno, con casa, a ocho kilómetros de San José. Apartado 1063 o 975.

SE VENDE barato un banco de carpintería y algunas herramientas, en completo buen estado. Informes en esta Administración.

SE DESEA descontar una serie de pagarés, con firma de primera clase, otorgados a persona responsable. Informes aquí, bajo el número 1500—C. V. M.

ALQUILO casa céntrica, bien amueblada. Vendo heno gengibrillo. Alquilo, compro, vendo pianos. Compro muebles sala, un par espuelas. ERNESTO ORTIZ.

EL OBSEQUIO del revólver que se haría en combinación con la lotería de hoy se trasfiere para el sorteo del mes entrante. FELIX SUAREZ. 4 de febrero de 1917

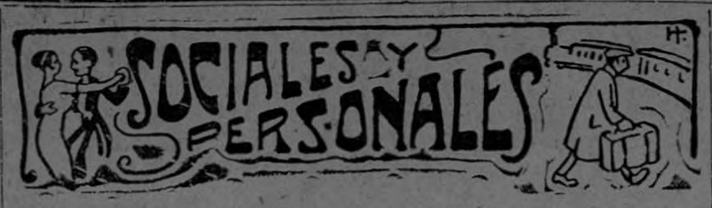

Se encuentra en esta capital, procedente de San Pedro de Poás, don Timoleón Galindo.

—Procedente de Puntarenas se encuentra en esta ciudad don Alfonso Salazar.

—Dentro de pocos días saldrá con rumbo a Puntarenas, donde pasará una temporada la señorita María Luisa Villalobos.

—Ayer salió para Cartago la estimable señora doña Liduvina de Madrigal Que recupere pronto la salud son nuestros deseos.

—Se encuentra en esta capital, procedente de San Ramón, don Fafael Lino P.

—Aun sigue bastante delicado de salud el caballero don Adolfo Osborne.

—Se encuentra engalanado con el feliz arribo de una preciosa chiquitina el hogar de don Gonzalo Antillón y su señora esposa doña Lidia.

—Después de permanecer algunos días en esta capital, regresó para San Ramón don Macario Valverde.

—Don Luis Martínez se encuentra en Puntarenas, en vías de salud.

—Se encuentra en esta capital, de paso para Cartago, don Mario Jiménez.

—Estuvo en esta ciudad, procedente de Heredia, don Fernando Soto, Comandante de aquella Plaza.

—A San Isidro de Heredia fueron de paseo los jóvenes don Alberto Blen, Carlos Fernández, Carlos Luis Gutiérrez, Alberto Carboni y Eliecér Muñoz, quienes regresaron el mismo día.

—Para Santiago de Paraíso salió nuestra simpática amiga la señorita María del Rosario Cubero.

—Para el mismo lugar salió la apreciable señora doña Olita de Chavarría.

—De temporada en Birris se encuentra la apreciable señorita Lidia Mata.

—Salió para la ciudad de Cartago la distinguida señorita Rosario Rivera.

—Se encuentra en Limón disfrutando de los días de vacaciones, la señorita Fe Castro.

—Ha continuado mejor de su quebrantada salud la señorita María Luisa Rodríguez, lo que celebramos.

—Ha salido para San Ramón el caballero don Rodolfo Gamboa P.

—Para Santo Domingo, las simpáticas señoritas Julita Córdoba y Sofía Moreira.

—Ha experimentado mejoría en la enfermedad que padece la señorita Dominga Zamora.

—Partieron para Heredia las señoritas Nelly Bustamante y Nelly Casoria.

—Llegó de San Ramón don Elías Gamboa.

—Regresó de San Miguel el Doctor Zamora.

—De Aserrí, la estimable familia de don Ananías Ugalde.

—Saldrán de excursión al volcán Poás, don Francisco Luaren, don Víctor Lizano y otros jóvenes.

—Se encuentra en esta ciudad la señorita Annette Siere.

—Después de breve estancia en la República de Panamaá, regresó a Costa Rica el profesor don Ezequías Madrigál M.

—Se encuentra entre nosotros nuestro estimado amigo y Agente de EL IMPARCIAL en San Ramón, don Francisco Arias.

—Procedente de la ciudad de Heredia, y a pasar una corta temporada a esta capital, llegó la simpática y distinguida señorita Lilia Quesada, a quien tenemos el gusto de saludar atentamente.

—De paseo se encuentra en esta capital procedente de Puntarenas, el joven don Nautilio Muñoz.

—De Puntarenas regresaron nuestros amigos Elías y Julio Vargas, quienes visitaron el puerto el domingo.

—La señorita Herminia Zamora Ulloa nos visitó, procedente de Santa Ana.

—Continúa en la Casa de Salud don Jorge Lines Canalías.

—Partió para Dota don Jaime Ortiz Valle, activo empleado de la Aduana de Limón.

—De Cartago estuvo en ésta el Inspector don Dagoberto Quirós.

—Doña Luisa Sáenz v. de Retana partió para Puntarenas en viaje de salud.

—De Turrialba regresó el sábado nuestro buen amigo don Romualdo Barrantes Zeledón.

—El sábado vimos en ésta a don Higinio Vargas, progresista vecino de Coronado, que ha sido nombrado Jefe Político, por lo que lo felicitamos.

SIERRA VERTICAL AMERICANA. Se vende una de ocasión. Dirigirse al apartado 992, San José.

LEÑA. De la mejor calidad se vende en carretas grandes a ₡ 7.50. Dirigirse teléfonos 11. 638 y 643. ALEJANDRO SALAZAR U.

En el "Mauro Fernández"

Uno de estos días pasamos frente a esta hermosa escuela que tan mal quedó con motivo de la última serie de temblores del año que acabamos de pasar.

Como las paredes superiores se cuartearon, como aquí se dice, ha sido necesario destruirlas y en su lugar se harán de madera.

De esta suerte toda la planta alta será contra temblores y el edificio quedará perfectamente acondicionado y en seguridad para los niños.

El trabajo nos parece que va muy adelantado, pues las paredes del norte y del este ya han sido demolidas; pero opinamos que se debe aumentar el número de operarios, pues sólo faltan tres semanas para iniciar el nuevo curso.

Es posible que una vez listo el edificio se instalen allí dos escuelas, siendo casi seguro que una de ellas sea la que queda en la calle de la Sabana, que ocupa un local poco higiénico.

Mapa mudo escolar

Una de las mayores necesidades que existen en nuestras escuelas es la falta de buenos mapas nacionales.

El del señor Pittier, cuya edición vió la luz pública hace más de dos años, es un trabajo de estudio, bueno para gabinete o para enseñanza superior; además, su tamaño es muy reducido y no se prestó para fines escolares.

Falta en las aulas un buen mapa mudo y con muy pocos detalles geográficos para que facilite el estudio de nuestro país.

Ojalá ahora el señor Brenes Mesén se acordara de esta necesidad y diera algunos pasos para remediarla.

Sobre el particular hay muy buenos trabajos; al menos conocemos los del señor Obregón y los de don Manuel Quesada, dos modestos educacionistas muy concretados al estudio de la geografía nacional.

Mucho nos alegraríamos que nuestras líneas tuvieran alguna acogida en provecho de los escolares.

TRISTE ANIVERSARIO

Ayer cumplió dos años de haber muerto en los campos de batalla el joven francés don Francisco Garrón h.

Fué una de las primeras víctimas del plomo enemigo y demostró ser de aquellos pocos que salen al campo de batalla en defensa de su bandera y luchan por ella para no volver jamás o regresar al seno de la familia con laureles de verdad.

A sus bondadosos padres don Francisco y doña Victoria, lo mismo que a sus hermanos don Estanislao, don Eugenio y don Enrique Garrón, renovamos nuestra expresión de condolencia con motivo de este triste aniversario.

Por cartas últimamente recibidas de la línea de fuego francesa, sabemos que el joven Enrique, por segunda vez herido de cuidado, se encuentra enteramente restablecido y que por sus comportamientos valerosos ha recibido ascenso y premio.

EN EL FRENTE RUSO

El general Lowotzky ha querido recorrer los lugares donde el bombardeo de ayer se batió con más fuerza. Eran en pleno bosque y entre las chozas. Varios pinos estaban derribados por las explosiones, y en el suelo aparecían, de trecho en trecho, las huellas características del bombardeo: hoyos cónicos y profundos que parecen excavados con regularidad, con esmero, para que sirvan de cisterna o para empezar la abertura de un pozo. Las viviendas de soldados estaban todas intactas; y, a pesar de ello, algunos de sus moradores fueron alcanzados por la metralla antes de que pudieran refugiarse en las trincheras. Los cuatro muertos y los siete heridos de que nos habló el coronel, cayeron juntos en un claro del bosque. El sargento que guiaba la expedición, nos ha conducido hasta el propio lugar de la catástrofe.

IMPOTENCIA, DEBILIDAD, ESPERMATORREA.

Miles de personas siguen sufriendo de estos males, perdiendo así la mitad de los placeres de la vida.—Habiendo ensayado varias medicinas sin obtener alivio, se abandonan desesperadas.—El fracaso es porque las demás medicinas no llegan a los NERVIOS INTERIORES en donde dichas enfermedades tienen su origen.—El ilustre Dr. Hershey, durante una experiencia de treinta años como especialista de las enfermedades nerviosas, pudo cerciorarse de que tales males, como Impotencia, Espermatorrea, Decaimiento y Debilidad Nerviosa, pueden ser curadas, pero solamente con un tratamiento que llegue a los NERVIOS INTERIORES.—LAS PASTILLAS RESTAURADORAS DEL DR. HERSHEY están destinadas a operar directamente sobre este juego de nervios.—Garantizamos curar a Ud. o le devolvermos su dinero.—El precio de cada caja es de $1.00 o 3 cajas (tratamiento para un mes) $2.50 Oro Americana (franco.)

De venta en todas las Boticas. Agencia exclusiva:

BOTICA UNIVERSAL

Hernán Calzada, contiguo a "La Proveedora". — San José.

Había allí, solo, inmóvil, un centinela encargado de guardar la entrada del subterráneo donde se almacenan las municiones del acantonamiento. Era un muchacha flaco, bizco, muy alto, tan feo que no podía serlo más, con el rostro enmarañado por una barbas negras y facinerosas. "Este hombre—ha dicho el sargento en lengua rusa, mientras el intérprete nos traducía sus palabras—soportó ayer el bombardeo sin moverse un paso, sin pestañear. Había recibido la orden de guardar el polvorín, y la cumplió al pie de la letra. A su alrededor cayeron, por lo menos, doscientas granadas de todos calibres. Los cuatro muertos y los heridos que tuvimos lo fueron aquí mismo, a diez metros escasos del centinela. Este no se movió para nada. Vió que sus compañeros caían, que los pinos saltaban hechos astillas, que el aire ardía, y hasta recibió en la pierna un cacho pequeño de metralla. Pero todo fué inútil: el soldado no se movió de su puesto. Hace treinta y seis horas que está de centinela; y, si no le ordenaran lo contrario, sería capaz de permanecer aquí ocho días, sin comer ni dormir, y aunque se hundiera el mundo".

Miramos al soldado. Está inmóvil, impasible, oyendo su elogio sin hacer ningún caso, sin pestañear, tan rígido como si estuviera petrificado. Sus ojos miran vagamente hacia lo alto, perdidos en la lejanía; sus barbas tiemblan como malezas que el viento sacude. El general, después de escuchar al sargento, se adelanta, se aproxima al centinela, y le dice: "Estoy muy satisfecho de tu conducta". El soldado se mantiene impertérrito, sin mirar al jefe siquiera. El general añade, alzando la voz: "Así se portan los hombres. Eres un valiente". Nada: el centinela continúa inmóvil. El general levanta su diestra y la apoya en el hombro del soldado, con un gesto franco, amistoso, viril. Le sacude fuertemente, le acaricia el rostro como a un chiquillo, le abraza. Y, entonces, desbordando a pesar suyo la plenitud de su alma, el centinela da un hondo suspiro, sus ojos se enturbian, se echa a llorar con un gozo infinito, sin moverse, sin levantar la mano para enjugarse las lágrimas que resbalan por sus negras barbas.

GAZIEL.

EL IMPARCIAL todo lo ve y todo lo sabe.

HARINA - HARINA

Marca "El Molino"

SE RECOMIENDA A LAS FAMILIAS COMO UNA DE LAS MEJORES CLASES QUE HAN LLEGADO AL PAIS.

De venta solamente en "LA INDIA"

TOMAS FERNANDEZ & HNO.

A LOS COMERCIANTES IMPORTADORES

Ofrezco mis servicios, durante mi próximo viaje a los Estados Unidos, el - 8 de este mes - como AGENTE-COMPRADOR para lotes de mercaderías de oportunidad que se presenten en las fábricas americanas

Especialidad en Medias y calcetines, Cuellos, Corbatas, Camisas, Cueros para calzado, Peinetas, Sombreros de hombre, Sacos de yute usados, Generos, Harina y Arroz

Compras sólo al contado con fondos en New York

Comisión en general 5 por ciento

Dirección en New York
318 W = 57 th. Str.

GONZALO BOZA F.
Representante de fábricas americanas

Este documento es propiedad de la Biblioteca Nacional "Miguel Obregón Lizano" del Sistema Nacional de Bibliotecas del Ministerio de Cultura y Juventud, Costa Rica.